ИЗДАТЕЛЬСТВО
ВСЕСОЮЗНОГО
ОБЩЕСТВА
ПОЛИТИЧЕСКИХ
КАТОРЖАН
—И—
ССЫЛЬНО-
ПОСЕЛЕНЦЕВ

ВСЕСОЮЗНОЕ ОБЩЕСТВО ПОЛИТИЧЕСКИХ КАТОРЖАН
И ССЫЛЬНО-ПОСЕЛЕНЦЕВ

ДЕЯТЕЛИ РЕВОЛЮЦИОННОГО ДВИЖЕНИЯ В РОССИИ

БИО-БИБЛИОГРАФИЧЕСКИЙ СЛОВАРЬ

ОТ ПРЕДШЕСТВЕННИКОВ ДЕКАБРИСТОВ
ДО ПАДЕНИЯ ЦАРИЗМА

ПОД ОБЩЕЙ РЕДАКЦИЕЙ

Ф. Я. Кона, И. А. Теодоровича, Я. Б. Шумяцкого, В. И. Невского,
А. А. Шилова и Б. П. Козьмина

М О С К В А

Р 41/178

ДЕЯТЕЛИ РЕВОЛЮЦИОННОГО ДВИЖЕНИЯ В РОССИИ

БИО-БИБЛИОГРАФИЧЕСКИЙ СЛОВАРЬ

ТОМ ПЯТЫЙ
СОЦИАЛ-ДЕМОКРАТЫ
1880—1904

ВЫПУСК I
А—Б

СОСТАВЛЕН
Э. А. КОРОЛЬЧУК и Ш. М. ЛЕВИНЫМ

ПОД РЕДАКЦИЕЙ
В. И. НЕВСКОГО

37-5394
Библиотека Гос. ордена Ленина им. В. И. Ленина С С С Р
ПУБЛ. БИБЛ. имени В. И. ЛЕНИНА С.С.С.Р
32-8973

1 9 3 1

Мособлит № 19862 Заказ № 3553 4000 экз.

16-я типография УПП ОГИЗ, Трехпрудный, 9.

ПАМЯТИ ПОГИБШИХ
В БОРЬБЕ С ЦАРИЗМОМ
ПОСВЯЩАЕТСЯ

ПРЕДИСЛОВИЕ

Первый выпуск «Словаря социал-демократов» находится в непосредственной преемственной связи с выпуском первым «Материалов для биографического словаря социал-демократов, вступивших в российское рабочее движение за период от 1880 до 1905 г.», вышедшим в Ленинграде в 1923 году.

С известной долей истины настоящий первый выпуск, включающий имена на буквы А и Б, может быть назван вторым изданием «Материалов».

Эта известная доля истины заключается не только в том, что редактором работы осталось то же лицо, как и в 1923 г., но и в том, что главная, основная задача, стоявшая перед составителями «Материалов», осталась прежняя: дать подсчет тех кадров, которые, начиная с 80-х годов XIX в., боролись под знаменем социал-демократии за дело рабочего класса и участвовали в подготовке первой русской революции.

Выходящий в свет выпуск словаря, стало быть, попрежнему прежде всего материал для уяснения и изучения революционного пролетарского движения эпохи 1880—1905 г. г.

Об'ясняя эту сторону, мы в предисловии к первому выпуску 1923 г., между прочим, писали: «Последним годом периода, взятого нами, является 1904 г., т. е. канун первой русской революции. Почему мы остановились именно на 1904 г.?».

Главным образом, «потому, что работа и за указанную четверть века настолько велика, что потребует много сил и внимания...».

Справедливость этого указания прекрасно иллюстрируется тем, что второе издание выходит в свет спустя семь лет после первого.

Огромные затруднения самого разнообразного характера препятствовали не только более быстрому завершению всей работы, но даже продолжению издания в том узком об'еме, какой был намечен группой товарищей в 1923 г. Одно время казалось, что идея, возникшая в недрах Петроградского Истпарта, похоронена надолго: ни материальных ресурсов, ни работников, хорошо подготовленных к весьма ответственной и сложной работе, не было, так как те составители «Материалов», которые работали в 1923 г., в большинстве своем рассеялись.

А между тем необходимость иметь словарь деятелей рабочего движения чувствовалась всеми, и исследователи-историки и практики-революционеры ждали следующих выпусков с нетерпением.

Вряд ли стоит распространяться о важности для науки такого издания: подсчитать состав революционного авангарда, иметь распределение живой силы его по социальному происхождению, возрасту, профессии, образованию, национальному признаку—это значит иметь полную картину, вернее—полное отражение, как в зеркале, глубоких причин революционного рабочего движения. Значение такого издания как справочника также вне сомнения. Ясно, что готовность, с какою Общество политических каторжан и ссыльно-по-

селенцев пошло навстречу осуществлению этого издания, должна быть встречена с должным вниманием и сочувствием.

К счастью, некоторые из работников, которые вели дело по составлению «Материалов» в 1923 г., предложили свои знания и труд и в настоящем случае.

Это обеспечивает нам как неразрывную связь со старым изданием, так и тщательность выполнения работы, несмотря на то, что в нее вносятся изменения и новые элементы по сравнению с изданием 1923 г.

Не останавливаясь на методах работы,—использовании и отборе материалов, перечне источников, о чем подробно говорится во введении т. т. Левина и Корольчук,—необходимо, однако, несколько остановиться на об'еме и характере издания.

В словарь включаются все соц.-демократы (насколько позволяют источники установить всех участников движения), принимавшие участие в революционной работе и движении, начиная с 1880 по 1904 г. г. (включительно).

Причины, побудившие остановиться на этих датах, ясны: социал-демократы, проявившие себя как явные последователи учения Маркса в средине и конце 80-х годов, нередко, еще не будучи соц.-демократами, начинали свою революционную деятельность среди рабочих уже в начале этого десятилетия. Разрывать их биографию, помещая их фамилии в двух изданиях, было бы неудобно, как нерационально было бы оставлять их биографию целиком в словаре народников или народовольцев.

Точно так же было бы нерационально начинать словарь с 70-х или 60-х годов по весьма понятным всем причинам, так как лиц, бывших участниками революционного движения в эту эпоху и ставших позже соц.-демократами, не так уж много. Эти лица, большую часть своей жизни отдавшие рабочему движению, имеют законное право стоять вместе с той многочисленной семьей соц.-демократов, которые были выдвинуты на арену истории массовым движением пролетариата, историческое значение которого предвидели немногие революционеры 70-х годов, ставшие потом в ряды соц.-демократии; нет оснований брать за начальную дату словаря и 1883 г., дату формального начала русской соц.-демократии. 1880 год, таким образом,наиболее оправдываемый рубеж, так как уже в это время замечается усиленное тяготение революционеров-народников к рабочим и, главное, так как сдвиги в миросозерцании многих революционеров в сторону соц.-демократии с этого момента становятся ясны и определенны.

Конечная дата также находит свое оправдание как в том, что дает возможность подсчитать армию, с которой соц.-демократия вступила в первую революцию, так и в том, что выход за пределы 1904 г. настолько увеличил бы об'ем и характер работы, настолько затруднил бы ее выпуск в свет, что пришлось бы ждать еще много лет обнародования даже первого тома.

В словарь включаются по возможности все участники всероссийского рабочего движения, какой бы национальности они ни были и в рядах какой бы национальной партии они вместе с тем ни работали; отсюда ясно, что, не задаваясь целями включить в словарь деятелей Бунда, соц.-демократии Польши и Литвы и т. п., мы все же включаем в него тех из них, кто активно участвовал и в общей работе РСДРП.

Само собой ясно, что словарь будет пестреть именами людей, которые позже, особенно после 1917 г., не только отошли от движения, но в некоторых случаях перешли и на враждебные пролетариату позиции.

Исходя из этого признака, невозможно, однако, не включить в словарь имена таких деятелей, как, напр., Плеханов или Аксельрод.

Это не требует доказательств: словарь издается не для массовой агитации, а прежде всего как материал для научной работы. Соответствующие

указания, разоблачающие роль тех, кто впоследствии стал в ряды врагов рабочего класса, служат достаточной гарантией и для тех массовых читателей, которые, не зная фактов нашего прошлого и настоящего, вздумали бы обратиться к словарю за справкой.

Источниками для словаря служат материалы самого разнообразного содержания,—архивные документы, исследования, мемуары, автобиографии, сообщения живых участников движения, коммунистов и некоммунистов, при чем, как это ясно само собой, последние сведения, обычно очень ценные с фактической стороны, проверялись с идеологической точки зрения особенно тщательно.

Эти материалы подробно перечислены во введении составителей. Не требует, кажется, пояснения, что работа над этими материалами—их разыскание, отбор, критика—является огромной, кропотливой и тяжелой работой. Всю тяжесть этой работы несли т. т. Ш. М. Левин, Э. А. Корольчук и Е. Д. Никитина вместе с товарищами, указанными ниже. Редакции вообще и редактору в частности приходилось решать, кроме общих вопросов издания, главным образом, спорные и сомнительные вопросы и случаи.

Настоящий выпуск словаря соц.-демократов отличается от первого издания, во-первых, тем, что источники, на основании которых производилась работа, охватывают гораздо более обширный и разнообразный круг материалов, чем в словаре 1923 г.; во-вторых, тем, что биографические сведения, напечатанные в словаре, есть результат обработки этих материалов (исключено печатание автобиографий, перепечаток и т. п., что допускалось в 1923 г.); в-третьих, тем, что теперь дается почти исчерпывающая библиография, насколько возможно об этом говорить в наше время невиданно быстротекущих событий и темпов; наконец, в-четвертых, более резко и отчетливо подчеркивается эволюция многих деятелей социал-демократии.

И все же, несмотря на большее количество источников и на большее их разнообразие, чем в 1923 г., на большую тщательность в работе, наш словарь, конечно, и не полон и не лишен недостатков.

Кто работает в области био-библиографии, да еще по истории революционного движения, тот хорошо знает, как трудно иногда установить участие в революционной работе того или другого лица и к каким ошибкам ведут иногда материалы, происхождение которых весьма туманно.

Однако, вышеуказанные обстоятельства (расширение круга источников и размаха работы) настолько расширили об'ем издания, что первый выпуск, включающий около полуторы тысяч имен, обнимает только две буквы, тогда как издание 1923 г. включало столько же имен в пяти буквах.

Уже это одно говорит, что настоящее издание значительно полнее и с меньшими пропусками, чем издание 1923 г.

Настоящее издание отличается от предыдущего еще и тем, что даются портреты некоторых деятелей. Их мало и они могут показаться читателю случайными; однако, это зависело не от составителей: портреты участников соц.-демократического движения почти не сохранились в недрах наших архивов, они были почти все уничтожены в 1917 г., когда в февральско-мартовские дни архив Департамента полиции переходил в руки новой власти, и доставать фотографии приходилось из частных источников и собраний музеев Революции и «Каторги и Ссылки».

Поэтому пускай не посетуют на нас те деятели, портретов которых нет в нашем словаре: их невозможно было получить, как и многих автобиографических материалов, несмотря на многочисленные просьбы, исходившие от редакции словаря.

Редакция выражает твердую уверенность, что добросовестная и деловая критика, с одной стороны, поможет нам в будущей работе исправить наши

недочеты, упущения и ошибки, а с другой, заставит всех притти на помощь и своими воспоминаниями и своими материалами вообще.

О важности и необходимости нашего издания, повторяем, распространяться нечего. Это понимают все. Выражаем твердую уверенность, что сообразно этому наше издание вызовет сочувственное отношение к себе.

Необходимо еще раз только подчеркнуть, что без материальной поддержки Общества политкаторжан, без самоотверженной работы т. т. Э. А. Корольчук, Ш. М. Левина, Е. Д. Никитиной и без просвещенной помощи всей редакции, и в особенности такого знатока революционного движения, как т. И. А. Теодорович, это издание не увидело бы света.

В. Невский.

ОТ СОСТАВИТЕЛЕЙ.

Настоящий первый выпуск био-библиографического словаря социал-демократов, являясь составной частью издаваемого Всесоюзным обществом политкаторжан и ссыльно-поселенцев общего словаря деятелей революционного движения в России, вместе с тем преемственно связан с «Материалами для биографического словаря социал-демократов», единственный том которых был выпущен В. И. Невским в 1923 г. в Ленинграде.

Подобно упомянутому сейчас изданию, наш словарь, выходящий под той же редакцией В. И. Невского, посвящен деятелям, вступившим в с.-д. движение в период от его начала до 1905 г. Биографии с.-д. деятелей следующего призыва (1905—16 г. г.) войдут во вторую серию словаря, выпуск которой намечен издательством по окончании первой. Такое ограничение состава словаря, помимо того, что находит внутреннее обоснование в стремлении собрать и издать био-библиографический материал о тех кадрах, с которыми с.-д. партия подготавливала и встретила первую революцию, продиктовано еще и внешними, чисто практическими соображениями: стремясь поставить сразу работу по всей эпохе до 1917 г., составители неизбежно должны были бы отсрочить выпуск словаря на многие годы.

Как и «Материалы для словаря социал-демократов», настоящее издание включает только деятелей общероссийского с.-д. движения. Биографии деятелей социал-демократии Царства Польского и Литвы, социал-демократии Латышского края и Бунда войдут в общий раздел 90—900-х г. г. (томы 8—10 Б.-Б. Словаря). Однако, составители сочли необходимым ввести в настоящий словарь тех из деятелей национальных с.-д. организаций, которые принимали заметное участие в общепартийной работе в качестве членов центральных учреждений РСДРП, сотрудников общепартийной прессы и т. д. или имена которых неразрывно связаны с выдающимися событиями общереволюционной истории.

Критерием для включения того или иного лица в словарь служили литературные и иные сведения об его участии в работе с.-д. организаций, групп, кружков, в печатании или распространении с.-д. литературы, ведении с.-д. агитации и пропаганды и т. д., а также данные о привлечении обвиняемых к дознаниям (или перепискам в порядке охраны) по с.-д. делам; понятно, что случайное привлечение лица, безусловно постороннего с.-д. движению, не принималось во внимание.

В отношении дел, имевших не строго-партийный, а более общий характер (напр., дела о демонстрациях, стачках), составители должны были произвести известный отбор, выделив тех из причастных к этим делам лиц, которые принимали прямое участие в партийных с.-д. организациях, либо были с ними в той или иной степени связаны. В таких случаях из одного и того же дознания (или административной переписки) одни из привлеченных могли быть включены в словарь, другие—нет. Аналогичный отбор пришлось

также произвести при работе над смешанными делами, к которым одновременно привлекались, напр., социал-демократы и социалисты-революционеры (а ранее—марксисты и народники или народовольцы). Разумеется, ошибки и промахи, от которых составители в такой большой и кропотливой работе вообще не могут считать себя застрахованными, в этих случаях тем скорее были возможны.

Трудности, стоявшие перед составителями при решении самого вопроса о включении того или иного лица в словарь, отнюдь не ограничивались этого рода случаями. Так, при отсутствии автобиографических сведений и свидетельских показаний товарищей, литературные и архивные материалы часто не давали достаточных оснований для определения того, вступило ли данное лицо в организацию до 1905 г. или позднее (в 1905 и следующих годах). Вследствие этого, несомненно, в словарь не попало много товарищей, вступивших в движение до первой революции. Во многих случаях составители сталкивались как в литературных, так и в архивных источниках с неясными, противоречивыми, иногда взаимно-исключающими данными; считаясь с возможностью выяснения этих неясностей и противоречий у осведомленных лиц или путем дальнейших архивных и литературных разысканий, составители откладывали часто такие биографии с тем, чтобы дать их (как и пропущенные по указанным выше причинам) в дополнениях. Дополнения эти, для которых некоторый материал уже накопился и сейчас, будут даваться, начиная со второго выпуска.

С точки зрения полноты сведений, сообщаемых о каждом лице, настоящий выпуск не отличается абсолютным единством вследствие того, что составители лишь постепенно отходили от тех более узких рамок, которые были намечены при издании «Материалов для биографического словаря социал-демократов». Впрочем, и вообще в отношении полноты как биографических, так и библиографических сведений выпуск является как бы подготовительным, так как лишь в процессе самой работы окончательно определился ее план и круг подлежащих охвату источников.

Так как первый выпуск, в значительной степени именно в связи с трудностями, вытекавшими из отмеченного переходного его характера, очень сильно задержался печатанием (в частности, сдача в набор буквы А относится к весне 1929 г.), он несколько отстал в смысле «свежести» биографических и библиографических данных. Литературный материал мог быть систематически использован только до середины, приблизительно, 1929 года, и в зависимости от технических возможностей позднее учитывался еще в известных случаях материал, посвященный специально данному лицу; при этом надо оговориться, что за 1930 г. эти вставки могли быть сделаны почти исключительно в отношении буквы Б, главным образом второй ее половины.

Составители не считают нужным останавливаться здесь на оценке источников, которыми они пользовались в своей работе, так как подробная характеристика основных разновидностей этих источников уже давалась в предисловиях, с одной стороны, В. И. Невского к «Материалам для биографического словаря соц.-демократов», с другой, А. А. Шилова и М. Г. Карнауховой—ко 2-му тому словаря «Деятели революционного движения в России», и ограничатся простым перечнем этих источников.

Использованы официальные источники: 1) Обзоры важнейших дознаний по делам о государственных преступлениях, ведомости дознаниям по тем же делам, розыскные циркуляры Департамента полиции, именные регистраторы по особому отделу Департамента полиции, еженедельные всеподданнейшие записки по Департаменту полиции (в небольшой их части—1903 и 1904 г. г.), большая группа дел Департамента полиции (преимущественно дела особого отдела и 4-го делопроизводства по 1904 г.).

2) Всеподданнейшие доклады министра юстиции (1898—1904 г. г.), дела министерства юстиции, по «временной канцелярии по производству особых уголовных дел», 2-му и 3-му уголовным отделениям (особо из этих дел отмечаем ведомость лицам, содержавшимся под стражей по политическим делам к 1 сент. 1904 г., и ведомости о движении политических дел по округам судебных палат за 1902—04 г. г.), ведомости справок о судимости—погодные и сводная.

3) В отдельных случаях были использованы дела главного военно-судного управления, канцелярии петербургского генерал-губернатора и др.[1]

Из литературных источников составители пользовались: нелегальной печатью (периодической и непериодической), как соц.-демократической, так и других направлений, легальной печатью (главным образом, газетами и журналами 1905—16 г. г.), газетами 1917 г. и послеоктябрьской советской прессой, затем—это, разумеется, один из основных и главных источников—специальной историко-революционной и историко-партийной литературой. Поскольку последняя им была доступна (некоторые издания не дошли до центральных, в частности ленинградских, книгохранилищ, кое-что удалось достать лишь к концу работы), составители стремились использовать эту специальную литературу с возможной полнотой. Использование же общей прессы как дореволюционной, так и советской (в том числе провинциальной прессы, к сожалению, представленной часто в наших библиотеках очень отрывочно), весьма далеко от сколько-нибудь законченного и полного,—здесь предстоит еще огромная работа в процессе подготовки следующих томов и даже следующей серии словаря. Все существенные пробелы, которые будут установлены дальнейшей работой над прессой, намечено восполнить в дополнениях.

Наконец, составители пользовались еще одним источником—автобиографическими сведениями, полученными (обычно в письменной, иногда даже в устной форме) от участников движения. В ряде случаев составители этим же путем обращения к участникам получали сведения о третьих лицах, с которыми им почему-либо невозможно было вступить в прямую связь. При деятельной помощи секретаря словаря Е. Д. Никитиной, составители старались поставить использование этого источника сведений возможно более широко. Как общее явление, обращения редакции и составителей встречали живой отклик, но в отдельных случаях товарищи, к сожалению, отнеслись недостаточно внимательно к обращенным к ним просьбам и, несмотря на неоднократные напоминания, не доставили по сей день своих автобиографий. Учитывая громаднейшее значение именно этого источника для словаря, составители обращаются ко всем товарищам с горячим призывом присылать автобиографии, либо наброски и заметки (хотя бы в самом черновом виде), а также сведения о товарищах по работе, в особенности покойных.

Помимо автобиографий, полученных непосредственно для настоящего словаря, составители имели возможность использовать богатое собрание автобиографий, находящееся в архиве Общества политкаторжан и ссыльнопоселенцев. Кроме того, они использовали анкеты (весьма краткие) из архива функционировавшего в 1917 г. Общества помощи освобожденным политическим. Использованы были также автобиографии, присланные в свое время для неоднократно упоминавшихся «Материалов для биографического словаря социал-демократов», из которых часть уже была полностью в этих «Материалах» опубликована. Отметка в библиографии во всех этих случаях сделана в одинаковой форме—«сведения такого-то».

[1] Подробные названия указанных официальных источников см. в списке сокращений.

Расположение материала в библиографии принято в основном то же, что и в предыдущих томах словаря «Деятели революционного движения в России» (см. предисловие ко 2-й части первого тома словаря). Отступлением является выделение в самостоятельную группу непериодических сборников, шедших там в одной группе с периодикой. Это отступление об'ясняется тем, что группа историко-революционных сборников, имеющая сравнительно ограниченное значение для историка до-социал-демократической эпохи, для последующего времени является чрезвычайно многочисленной и богатой материалами. Значительная часть использованных изданий приведена в библиографии в сокращенном виде (опущены место и год издания, иногда сокращено самое название). Некоторые сокращения допущены и в биографиях (напр., раб., рев., ин-т, ун-т, надз. и т. д.). Список сокращений к библиографии помещен вслед за предисловием; списка сокращенных слов, в виду общепонятности этих сокращений, составители не дают. Следует отметить, что «надз. полиции» без прибавки слова «особ.» и с указанием срока надзора означает везде гласный надзор полиции.

В «Материалах для биографического словаря социал-демократов» 1923 г., данные которых в известной мере использованы—хотя и в коренной переработке и с проверкой во всех случаях, когда это было осуществимо, по первоисточникам—в настоящем издании, буква А была подготовлена Э. А. Корольчук, буква Б—В. К. Васильевской. В собирании материалов для настоящей книги, кроме составителей, принимали участие: по литературе—гл. обр. Р. Г. Левина; по архивам министерства юстиции и военно-судному—А. Д. Суздалев; по архиву Департамента полиции—К. Б. Владимирова.

В числе самых близких сотрудников издания должна быть названа также Е. Д. Никитина, которая, являясь секретарем редакционной коллегии словаря и неся все связанные с этим многообразные и сложные обязанности, вместе с тем руководила выборкой материалов (и сама занималась этой выборкой) из архива Общества политкаторжан, собирала автобиографии, выполнила главнейшую часть работы по подбору портретов и, вместе с техническим редактором издательства М. Я. Лукиным, провела всю работу по внешнему оформлению и выпуску книги. В устранении всякого рода организационных затруднений и неполадок большую помощь оказывал составителям член правления издательства Я. Д. Баум. Составители приносят названным товарищам свою глубокую благодарность.

Сообщения по поводу всех замеченных пропусков и ошибок, всевозможные дополнения, автобиографические материалы, фотографии и т. д. просьба присылать по адресу Всесоюзного общества политкаторжан (Москва 34, Лопухинский пер., 5; редакции словаря) или непосредственно составителям—Шнееру Менд. Левину (Ленинград 40, Пушкинская, 18, кв. 67) и Эсф. Абр. Корольчук (Ленинград, Вас. остров, 2-я линия, 15, кв. 4).

Э. Корольчук, Ш. Левин.

СПИСОК СОКРАЩЕНИЙ

Настоящий список не является перечнем всех использованных материалов. Не считая архивных источников, он содержит только те издания, которые приведены в библиографии сокращенно, а также встречающиеся в ней газеты и журналы с одинаковыми названиями. В сокращенном виде давались, гл. обр., более часто упоминающиеся книги и периодическая литература, иногда—издания с особо громоздкими названиями. В отдельных случаях вопрос о сокращениях определялся технически-типографскими соображениями (в связи с теми или другими изменениями, вносившимися в корректуре).

«Агитатор-пропагандист».—«Агитатор-пропагандист». Ежемесячный журнал Владимирского губкома РКП (б). Выходил в 1922—25 г.г. (С 1926 г. в реорганизованном виде, под названием «Спутник Партийца»).

С. Агурский, Рев. движение в Белоруссии — С. Агурский, Революционное движение в Белоруссии (1863—1917) (на титульном листе: Очерки по истории революционного движения...). Минск, 1928.

В. Акимов, Очерк.—В. Акимов (Махновец), Очерк развития социал-демократии в России. П., 1906.

Album academicum Рижск. политехнического ин-та.—Album academicum Рижского политехнического института. 1862—1912. Рига, 1912.

П. Александров, Очерк рабочего движения в Тверск. губ.—П. К. Александров, Очерк рабочего движения в Тверской губернии. 1885—1905 годы. Тверь, 1923.

Альбом «Великий Октябрь».—П. Ф. Куделли и П. И. Кулябко, Великий Октябрь. Активные участники и организации. Альбом. М.—Л., 1927.

Альбом деятелей ВКП (б).—Альбом деятелей ВКП (б), ЦК, ЦКК и Цен. Рев. Ком. ВКП (б). Под редакцией В. Г. Кнорина. Издательство АХРР. М., 1927.

В. Антонов-Овсеенко, Записки о гражданской войне, I—II.—В. А. Антонов-Овсеенко, Записки о гражданской войне. Том первый. Москва, 1924.—Том второй. М.—Л., 1928.

В. Антонов-Саратовский, Красный год.—В. П. Антонов-Саратовский, Красный год. Из серии «Под стягом пролетарской борьбы». Часть первая. Отрывки по памяти и документам о событиях 1905 года в Саратове и Саратовской губ. М.—Л., 1927.

В. Антонов-Саратовский, Под стягом пролетарской борьбы.—В. П. Антонов-Саратовский, Под стягом пролетарской борьбы. Отрывки из воспоминаний о работе в Саратове за время с 1915 г. до 1918 г. Том первый. М.—Л., 1925.

А. Аристархов, Летопись рев. борьбы в Курск. губ.—Летопись революционной борьбы в Курской губ. Воспоминания А. Аристархова. Курск, 1923.

В. Астров, Большевики в Смоленске.—В. Астров, Большевики в Смоленске до Октябрьской революции. Популярный очерк с портретами участников. Смоленск, 1924.

М. Ахун и В. Петров, Большевики и армия в 1905—1917 г.г.—М. И. Ахун и В. А. Петров, Большевики и армия в 1905—1917 г.г. Военная организация при Петербургском комитете РСДРП (б) и революционное движение в войсках Петербурга. Л., 1929.

«Бакинский Рабочий».—«Бакинский Рабочий». Ежедневная газета ЦК и Бакинского комитета Азербайджанской Коммунистической партии (б-ов), Азербайджанского ЦИК'а и Бакинского совета. Выходит с 1917 г.

Баранов и Мутных. Металлисты Урала.—А. Баранов и Мутных, Металлисты Урала накануне и в период 1905 года. Сборник материалов и документов под ред. и со вступит. статьей А. Таняева. Свердловск, 1926.

Н. Баранский, В рядах Сибирск. с.-д. союза.—Н. Баранский (Николай Большой), В рядах Сибирского соц.-дем союза. Воспоминания о подпольной работе 1897—1903 г. г. Новониколаевск, 1923.

Г. Бешкин, Библиография.—Легальная социал-демократическая литература в России за 1906—1914 годы (Библиография). Под редакцией Г. Бешкина. М., 1924.

Библиографический ежегодник I—IV.—Библиографический ежегодник. Под ред. И. В. Владиславлева. Выпуски I—IV. Систематический указатель литературы за 1911—12—13—14 г. г. М., 1912—15.

И. Блюменталь, Революция 1917—1918 г. г. в Самарск. губернии.—И. И. Блюменталь, Революция 1917—1918 г. г. в Самарской губернии (Хроника событий). Том I. 1917 год (март—декабрь). Самара, 1927.

«Боевая группа при ЦК РСДРП (б)».—«Боевая группа при ЦК РСДРП (б) (1905—1907 г. г.). Статьи и воспоминания. Составила С. М. Позднер. М.—Л., 1927.

Больш. сов. энциклопедия.—Большая советская энциклопедия. Главный редактор О. Ю. Шмидт. М. С 1926 г.

«Большевики Москвы».—«Большевики Москвы». 1905. Составила Е. Леви. М.—Л., 1925.

«Большевистская Мысль».—«Большевистская Мысль». Ежемесячный журнал Архангельского губ. (окр) кома ВКП (б). Выходит с 1925 г. (Преемник журнала «Рабочее Звено» (см.).

«Большевистские тайные типографии».—«Большевистские тайные типографии в Москве и Московской области». 1904—1910 г. г. Воспоминания и документы, собранные и обработанные Ц. Зеликсон-Бобровской. М.—П., 1923.

М. Борисов, За Казанкой в году пятом.—М. Борисов, За Казанкой в году пятом... Казань, 1927.

«Борьба за власть».—«Борьба за власть». Сборник Пермского бюро Истпарта. Том I. Дни неоконченной борьбы. Пермь, 1923. Том II. Годы реакции. Ч. 1. Пермь, 1924.

«Борьба за Казань».—«Борьба за Казань». Сборник материалов о чехо-учредиловской интервенции в 1918 г. № 1. Казань, 1924.

Е. Бош, Год борьбы.—Евгения Бош, Год борьбы. Борьба за власть на Украине с апреля 1917 г. до немецкой оккупации. М.—Л., 1925.

«Братская могила» I—II.—«Братская могила». Биографический словарь умерших и погибших членов Московской организации РКП (б). Выпуск I. М., 1923 (на титульном листе: 1922). Выпуск II. М., 1923.

Е. Бройдо, В рядах РСДРП.—Е. Бройдо, В рядах РСДРП. С предисловием В. И. Невского. М., 1928.

Н. Буркин, 1905 г. в Смоленске.—Н. Буркин, 1905 год в Смоленской губернии (Очерк революционных событий). Смоленск, 1926.

Н. Бухбиндер, История евр йского раб. движения в России.—Н. А. Бухбиндер, История еврейского рабочего движения в России. По неизданным архивным материалам. Л., 1925.

Н. Бухбиндер, Материалы.—Н. А. Бухбиндер, Материалы для истории еврейского рабочего движения в России. Выпуск I. Материалы для биографического словаря участников еврейского рабочего движения. С предисловием В. И. Невского. М.—П., 1923.

«Был.».—«Былое». Журнал, посвященный истории освободительного движения. Выходил в Петербурге (Ленинграде) в 1906—07 г. г. и в 1917—26 г. г.

«Был. Урала».—«Былое Урала». Издание Истпарта Башобкома РКП. №№ 3, 4. Уфа, 1924.

«В царской казарме».—«В царской казарме». Солдаты и матросы в первой революции. Статьи и воспоминания участников движения. Под редакцией Ф. Я. Кона, В. А. Плескова и Н. Ф. Чужака. М., 1929.

«В Якутск. неволе».—«В Якутской неволе». Из истории политической ссылки в Якутской области. Сборник материалов и воспоминаний. Под редакцией М. А. Брагинского, В. Д. Виленского-Сибирякова, М. С. Зеликман, Г. И. Лурье и В. И. Николаева. М., 1927.

В. Вакар, Накануне 1905 г. в Киеве.—В. Вакар (В. Правдин), Накануне 1905 г. в Киеве (Июльская стачка 1903 года). Киев, 1925.

Ведомость.—Ведомость дознаниям, производившимся в жандармских управлениях по государственным преступлениям. Приложение к Обзорам важнейших дознаний (см.). Последняя—за 1897 г.

Вед. о движении дел.—Ведомости (по третям) о движении дел о государственных преступлениях по сведениям, доставляемым прокурорами судебных палат (Министерство юстиции, Временная канцелярия по производству особых уголовных дел, 1902 г., дело № 14, III реестра).

Вед. сод. под стражей.—Ведомость лицам, содержащимся под стражей по дознаниям о государственных преступлениях и по переписке в порядке положения о государственной охране к 1 сентября 1904 г. (Министерство юстиции, Временная канцелярия по производству особых уголовных дел, 1904 г., дело № 10, III реестра).

Ведом. справ. о судим.—Ведомость справок о судимости, издаваемая министерством юстиции, за такой-то год. Списки лиц, приговоренных к наказаниям, означенным в п. п. I—II ст. 17 и п. п. I—V ул. 20 (ст. 137 и 137[1] Улож., в п. 4 ст. 1 (ст. 6) Уст. о нак., в ст. 437—468 (с 1910 г.: в ст. 233—265) Уст. о сс. и в п. п. 1—6 ст. 1 (с 1910 г.: ст. 2) Угол. Улож. СПБ.

«Вестник Бунда».—«Вестник Бунда». Издание Заграничного Комитета Всеобщего Еврейского Рабочего Союза в Литве, Польше и России, 1904.

«Вестн. Европы».—«Вестник Европы».—Ежемесячный журнал науки, политики, литературы. Выходил в Петербурге с 1865 по 1918 г. г.

«Вестник Саратовск. губкома».—«Вестник Саратовского губкома РКП». Журнал, выходил с 1921 г., с № 9 (34) 1923 г. переименован в «Коммунистический Путь» (см.).

«Вестник Труда».—«Вестник Труда». Ежемесячный журнал, орган ВЦСПС. Выходил в Москве в 1920—28 г. г.

В. Владимирова, Из недавнего прошлого.—Вера Владимирова, Из недавнего прошлого (1. Военные организации большевиков. 2. Февраль и Октябрь в Сибири). М.—Л., 1924.

«Владимирск. окружная орг-ция РСДРП».—«Владимирская окружная организация РСДРП». (Материалы к истории социал-демократической большевистской работы во Владимирской губернии). 1892—1914. Под редакцией А. Н. Асаткина (В серии: «Рабочее движение и социал-демократическая работа во Владимирской губернии». Выпуск III). Владимир, 1927.

И. Владиславлев, Литература великого десятилетия, I.—И. Владиславлев, Литература великого десятилетия (1917—1927). Том I. М.—Л., 1928.

В. Войтинский, Годы побед и поражений, I—II.—Вл. Войтинский, Годы побед и поражений. Книга первая. 1905-ый год. Изд-во З. И. Гржебина. Берлин—Петроград—Москва, 1923. Книга вторая. На ущербе революции. Берлин, 1924.

И. Воронцын, История одного каторжанина.—И. Воронцын, История одного каторжанина. М.—Л., 1926.

«Воспоминания членов совета раб. депутатов Петербурга 1905 г.» — «Воспоминания членов совета рабочих депутатов Петербурга 1905 г.» (на титульном листе: «1905. Воспоминания членов СПБ совета рабочих депутатов»). Составили П. Ф. Куделли и Г. Л. Шидловский. Л., 1926.

«Восстание на броненосце «Князь Потемкин-Таврический».—«Восстание на броненосце «Князь Потемкин-Таврический». Воспоминания, материалы и документы. Под редакцией и со вступительной статьей В. И. Невского. М.—П., 1924.

«Вперед».—«Вперед», орган большевиков, выходил в Женеве в 1905 г. (перепечатан—см. «Вперед» и «Пролетарий»).

«Вперед» (М.).—«Вперед». Ежедневная газета, орган Московской организации, впоследствии и центральный орган РСДРП (об'единенной). Выходила в Москве в 1917—18 г. г.

«Вперед» (П.).—«Вперед», ежедневная газета большевиков (вместо «Волны») выходила в Петербурге в 1906 г.

«Вперед» (Уфа).—«Вперед», ежедневная газета орган Уфимского комитета РСДРП (потом РКП). Выходила в 1917—18 г. г.

«Вперед» и «Пролетарий» I—VI.—«Вперед» и «Пролетарий». Первые большевистские газеты 1905 года. Полный текст под редакцией Истпарта и со вступительной статьей М. Ольминского. Выпуски I—VI. М.—Л., 1924—25.

Второй с'езд советов.—Второй Всероссийский с'езд советов р. и с. д. Подготовил к печати К. Г. Котельников. С предисловием Я. А. Яковлева. М.—Л., 1928.

«Вятск. полит. ссылка».—«Вятская политическая ссылка». Вятка, 1925.

«Год борьбы».—«Год борьбы». Сборник. Составила Н. П. Милютина. М.—Л., 1927.

«Голос» (Париж).—«Голос». Ежедневная газета, орган с.-д. интернационалистов. Выходила в 1914—15 г. г. (продолжение—«Наше Слово», «Начало», «Новая Эпоха», 1915—17 г. г.).

«Голос» (Самара).—«Голос». Еженедельная газета, орган с.-д. меньшевиков. Выходила в 1916 г. (вместо «Нашего Голоса»—«Голоса Труда», 1915—16 г. г.).

«Гол. Мин.».—«Голос Минувшего». Журнал истории и истории литературы. Выходил в Москве в 1913—23 г. г.

«Голос Соц.-Демократа».—«Голос Социал-Демократа». Журнал, орган с.-д. меньшевиков. Выходил в Женеве, затем в Париже в 1908—11 г. г.

Б. Горев, Из партийного прошлого.—Б. И. Горев, Из партийного прошлого. Воспоминания. 1895—1905. Л., 1924.

«Горнорабочий». — «Горнорабочий». Журнал центрального комитета союза горнорабочих. Выходит в Москве с 1920 г.

«Гражданская война (материалы)».—«Гражданская война». Материалы по истории Красной армии. Издание Высшего Военного Редакционного Совета. Том I. М., 1923.—То же. Материалы. Том II. М., 1923.

«Гражданская война 1918—1921» I—II.—«Гражданская война 1918—1921». В трех томах. Под общей редакцией А. С. Бубнова, С. С. Каменева и Р. П. Эйдемана. Том первый. Боевая жизнь Красной армии. Том второй. Военное искусство Красной армии. М., 1928.

«Группа «Освобождение Труда» I—VI.—«Группа «Освобождение Труда» (Из архивов Г. В. Плеханова, В. И. Засулич и Л. Г. Дейча). Под редакцией Л. Г. Дейча. Сборники №№ 1, 2. М., 1924. Сборник № 3. М.—Л., 1925. Сборники №№ 4, 5. М.—Л., 1926. Сборник № 6. М.—Л., 1928.

С. Гурвич, 1905 г. в Ростове-на-Дону.—С. Гурвич, 1905 г. в Ростове-на-Дону. Ростов-на-Дону, 1925.

«Дальистпарт» I—III.—«Дальистпарт». Сборник материалов по истории революционного движения на Дальнем Востоке. Книга I. Чита—Владивосток, 1923. Книга II. Владивосток, 1924. Книга III. Владивосток, 1925.

«Двадцать лет раб. орг-ции».—«Двадцать лет рабочей организации РСДРП—РКП (б). Гор.: Муром. Кулебаки, Выкса». М.—П., 1923.

«25 лет Бакинск. орг-ции».—«Двадцать пять лет Бакинской организации большевиков». Баку, 1924.

«25 лет борьбы за социализм».—«25 лет борьбы за социализм» (на титульном листе: «Четверть века борьбы за социализм»). Хрестоматия по истории РКП. Тифлис, 1923.

«25 лет Муромск. орг-ции».—«Двадцать пять лет Муромской организации РСДРП (б)—ВКП (б)». Сборник. Муром, 1928.

«XXV лет РКП» (Ив.-Вознесенск).—«XXV лет РКП (большевиков)». Воспоминания иваново-вознесенских подпольщиков. Иваново-Вознесенск, 1923.

В. Деготь, Под знаменем большевизма.—В. Деготь, Под знаменем большевизма. Записки подпольщика. М., 1927.

«Декабрь 1905 г. на Пресне».—«Декабрь 1905 года на Красной Пресне». Сборник статей и воспоминаний. Под редакцией В. Невского. М.—П., 1924

«Декабрьское восстание в Москве 1905 г.».—«Декабрьское восстание в Москве 1905 г.». Иллюстрированный сборник статей, заметок и воспоминаний. Под редакцией Н. Овсянникова. М., 1920 (на титульном листе: 1919).

«Дело» (М.).—«Дело». Двухнедельный журнал, орган с.-д. меньшевиков (оборонцев). Выходил в Москве в 1916—17 г. г.

«Дело» (Тверь).—«Дело». Газета Тверского комитета РСДРП (об'единенной). Выходила в 1917 г.

«День».—«День». Ежедневная газета. Выходила в Петербурге в 1913—18 г. г.

Деп. пол., 'ос. отд.—Департамента полиции, особого отдела, такого-то года, дело №.

Деп. пол., 3, 4, 5 д-во.—Департамента полиции, 3-го, 4-го, 5-го делопроизводства, такого-то года, дело №.

«Динамо».—«Динамо». 25 лет революционной борьбы. М., 1923.

Доклады мин-ра юстиции.—Всеподданейшие доклады министра юстиции за такой-то год.

Еженед. записки.—Еженедельные записки (всеподданейшие доклады) по Департаменту полиции за такой-то год.

О. Ерманский, Из пережитого.—О. А. Ерманский, Из пережитого (1887—1921 г. г.). С предисловием П. Лепешинского. М.—Л., 1927.

«Записки Института Ленина».—«Записки Института Ленина». М., 1927—28.

Д. Заславский и В. Канторович, Хроника.—Д. О. Заславский и Вл. А. Канторович, Хроника Февральской революции. Том первый. 1917 г. Февраль—май. П., 1924.

К. Захарова и С. Цедербаум, Из эпохи «Искры».—К. И. Захарова-Цедербаум и С. И. Цедербаум, Из эпохи «Искры» (1900—1905 г. г.). Предисловие В. И. Невского. М.—Л., 1926.

«Звезда» (Екатеринослав).—«Звезда». Ежедневная газета Екатеринославского (Днепропетровского) окркома КП (б) У, окрисполкома, окрпрофсовета, дорпрофсожа и райкома металлистов. Выходит с 1917 г.

«Звезда» (Л.).—«Звезда». Ежемесячный литературно-художественный и общественно-политический журнал. Выходит в Ленинграде с 1924 г.

«Звезда» (Пермь).—«Звезда». Ежедневная газета Пермского губ (окр) кома, губ (окр) исполкома и губпрофсовета (окрпрофбюро). Выходит с 1920 г.

Ц. Зеликсон-Бобровская, Записки рядового подпольщика. — Ц. Зеликсон-Бобровская, Записки рядового подпольщика (1894—1914 г. г.). Второе дополненное и исправленное издание. М., 1924.

Г. Зиновьев, Сочинения.—Г. Зиновьев, Сочинения. Выходят в издании ГИЗ'а с 1923 г.

Н. Знаменский, Военная орг-ция при Казанск. ком-те РСДРП.—Н. Знаменский, Военная организация при Казанском комитете РСДРП и револ. движение в войсках Казанского военного округа в 1905—1907 г. г. (на обложке: 1905. Н. Знаменский, Военная организация...). Казань, 1926.

Иваново-вознесенск. пролетариат в борьбе за власть Советов. — Иваново-вознесенский пролетариат в борьбе за власть Советов. Состав или М. К. Дианова и П. М. Экземплярский. Под редакцией М. Н. Садыкова, Г. А. Киселева, И. П. Косарева и В. П. Кузнецова (на обложке: За власть Советов). Иваново-Вознесенск, 1927.

Из архива П. Аксельрода. — Из архива П. Б. Аксельрода. Берлин, 1924

«Из истории Октябрьской революции в Киеве».—«Из истории Октябрьской революции в Киеве» (Воспоминания участников). Редакция и примечания В. Манилова. Киев, 1927.

«Из истории раб. и ком. движения в Ярославле».—«Из истории рабочего и коммунистического движения в городе Ярославле». Сборник I. Ярославль, 1922.

«Из партийного прошлого» I—II.—«Из партийного прошлого». Сборник воспоминаний о партийной работе в Калуге под ред. Калужской комиссии по истории Октябрьской революции и РКП. I—1921; II—1923. Калуга.

«Из прошлого» (Баку).—«Из прошлого». Статьи и воспоминания из истории Бакинской организации и рабочего движения в Баку. Баку, 1923.

«Из прошлого» (Брянск).—«Из прошлого» (Революционная борьба рабочих Брянской губернии). 1896—1917 г. г. Выпуск I-й. Брянск, 1924.

«Из прошлого» (Урал).—«Из прошлого». Сборник воспоминаний. 1903—1905 г. г. (Уральский Областной Истпарт). Пермь, 1926.

«Из эпохи борьбы с царизмом».—«Из эпохи борьбы с царизмом». Сборник. Издание Киевского отделения Общества политических каторжан и ссыльно-поселенцев. № I—1924; № 3—1925; № 4—1925.

«Из эпохи «Звезды» и «Правды» I—III.—«Из эпохи «Звезды» и «Правды» (1911—1914 г. г.). М., 1921. Выпуск II. М., 1922. Выпуск III. М.—П., 1924 (на титульном листе: 1923).

«Известия» (Одесса). — «Известия Одесского Губ (Окр) исполкома, Губ (Окр) кома КП (б) У и Губпрофсовета (Окрпрофбюро) (с 19.9 г. переименована в «Черноморскую Коммуну»). Ежедневная газета, выходит с 1920 г.

«Известия» (Саратов).—«Известия Саратовского Совета раб. и красноарм. деп., Губисполкома, Губкома и Губпрофсовета». Ежедневная газета, выходит с 1917 г. (Ныне под названием «Поволжская Правда»—орган Нижне-Волжского краевого комитета ВКП (б), краевого исполкома, краевого совета профсоюзов и Саратовского горсовета).

«Известия Воронежск. Губкома».—«Известия Воронежского Губернского Комитета РКП (б-ков)». Журнал, выходил с 1920 г.

«Известия Гомельск. Губкома».—«Известия Гомельского Губернского Комитета Российской Коммунистической Партии». Двухнедельный журнал. Основан в 1920 г. С № 17 (100) 1925 г. переименован в «Полесский Коммунар».

«Известия Из.-Возн. Губкома».—«Известия Иваново-Вознесенского Губернского Комитета Российской Коммунистической Партии (большевиков)». Ежемесячный журнал, выходил с 1920 г.

«Известия Псковск. Губкома».—«Известия Псковского Губернского Комитета РКП (большевиков)». Ежемесячный журнал. Основан в 1920 г. С 1926 г. переименован в «Спутник Большевика».

«Известия ЦИК».—«Известия ЦИК СССР и ВЦИК Советов Раб., Крест. и Красноарм. Депутатов». Ежедневно. Москва. С 1917 г. (в 1917—18 г. г. газета выходила в Петрограде как орган ВЦИК и Петросовета, с 1918 г. в Москве как орган ВЦИК и Моссовета; после образования Союза ССР—орган ЦИК СССР и ВЦИК).

А. Ильин-Женевский, От Февраля к захвату власти.—А. Ф. Ильин-Женевский, От Февраля к захвату власти. Воспоминания о 1917 годе. Л., 1927.

«Искра».—«Искра», нелегальная с.-д. газета 1900—1905 г. г., печатавшаяся в Германии, Лондоне, Женеве. С № 46—центральный орган РСДРП. С №№ 52—53—орган меньшевиков. Текст №№ 1—51 (т. наз. старая «Искра») перепечатан—см. ниже.

«Искра» I—VII.—«Искра» №№ 1—52. Декабрь 1900—ноябрь 1903. Полный текст под редакцией и с предисловием П. Лепешинского и со вступительной статьей Н. Крупской. Выпуски I—VII. Л., 1925—29.

«Искровский период в Москве».—«Искровский период в Москве». Под редакцией О. Пятницкого, Ц. Бобровской, М. Владимирского. М.—Л., 1928.

«Ист.-Рев. Бюллетень».—«Историко-Революционный Бюллетень». Ежемесячный сборник Общества бывших политических каторжан и ссыльно-поселенцев и исторической секции Дома Печати. М., 1922.

«Ист.-Рев. Вестник».—«Историко-Революционный Вестник». Издание Об-ва б. политических каторжан и ссыльно-поселенцев и истор. секции Дома Печати. М., 1922.

«Ист.-Рев. Сборник».—«Историко-Революционный Сборник». Под редакцией В. И. Невского. Том первый. М.—П., 1924.—Том второй: Группа «Освобождение Труда». Л., 1924.—Том третий. М.—Л., 1926.

«История Екатеринославск. с.-д. орг-ции».—«История Екатеринославской социал-демократической организации». 1889—1903. Воспоминания, документы, литературные и художественные материалы. Собраны и редактированы М. А. Рубачем. Екатеринослав, 1923.

«История пролетарской борьбы в Таганроге» I—IV.—«История пролетарской борьбы в Таганроге». Орган Истпарта Таганрогского окружкома РКП (ВКП). I, II, III—1925, IV—1926.

Как рождалась партия большевиков.—Как рождалась партия большевиков. Литературная полемика 1903—1904 г. г. Сборник. Л., 1925.

«Калужская губ. в 1905 г.».—«Калужская губерния в 1905 году». Сборник статей, воспоминаний и материалов под редакцией С. В. Херсонского и Б. Н. Тихомирова. Калуга, 1925.

В. Камшицкий, 1905 г. в Севастополе.—В. Камшицкий, 1905 г. в Севастополе (Восстания на броненосце «Потемкин» и крейсере «Очаков»). Крымгосиздат, 1925.

«Канд. Звон» I—VIII.—«Кандальный Звон». Историко-революционный сборник Одесского отделения Общества политкаторжан: I, II—1925; III, IV, V—1926; VI, VII, VIII—1927. Одесса.

«Кат. и Сс.».—«Каторга и Ссылка». Историко-революционный вестник. Издание Всесоюзного общества политических каторжан и ссыльно-поселенцев. Выходит в Москве с 1923 г. (до этого вышло 4 сборника «Каторга и Ссылка»)

«Кат. и Сс.» (Киев).—«Каторга и Ссылка». Сборник. К истории революционного движения в России. Изд. Киевского отделения Общества б. политкаторжан и ссыльнопоселенцев. 1924.

«Кат. и Сс.» (Тифлис).—«Каторга и Ссылка». Историко-революционный сборник. Изд. Грузинского отделения Общества политкаторжан и ссыльно-поселенцев. Тифлис, 1924—25.

«К 25-летию I с'езда».—«К двадцатипятилетию первого с'езда партии» (1898—1923). М.—П., 1923.

«Киевская Мысль».—«Киевская Мысль». Ежедневная газета. Выходила с декабря 1906 г.

Т. Козлов, Зачатки большевизма в рев. движении Туркмении.—Т. С. Козлов, Зачатки большевизма в революционном движении Туркмении (1904—1916 г. г.). К 30-летию I с'езда РСДРП. Ашхабад, 1928.

И. Кокушкин, Две революции.—И. Кокушкин, Две революции. Воспоминания участника. М.—Л., 1926.

П. Колокольников и С. Рапопорт, 1905—1907 г. г. в проф. движении.—1905—1907 г. г. в профессиональном движении. I и II всероссийские конференции профессиональных союзов. Составили П. Колокольников и С. Рапопорт. М., 1925.

«Колчаковщина».—«Колчаковщина». Сборник. Под редакцией Н. Райвида и В. Быкова. Екатеринбург, 1924

«Коммуна».—«Коммуна». Ежедневная газета Самарского губкома, губисполкома, губпрофсовета и горсовета. Выходит с 1918 г. (ныне под названием «Средне-Волжская Коммуна»—орган крайкома ВКП (б), крайисполкома, крайсовпрофа, Самарского горкома ВКП (б) и горсовета).

«Коммунар».—«Коммунар». Ежедневная газета Тульского губ (окр) кома, губ (окр) исполкома, губ (окр) профсовета и горсовета. Выходит с 1918 г.

«Коммунист» (Н.-Новгород).—«Коммунист». Журнал Нижегородского губкома РКП (б). Выходил с 1922 г.

«Коммунист» (Одесса).—«Коммунист». Журнал Одесского губернского комитета КП(б) У. Выходил в 1920—23 г. г.

«Коммунист» (Ростов-на-Дону).—«Коммунист». Журнал Донского комитета, потом Юго-Восточного бюро ЦК и Донского комитета РКП (б). Выходил с 1922 г.

«Коммунист» (Тамбов).—«Коммунист». Журнал Тамбовского губкома РКП(б). Выходил в 1920—28 г. г.

«Коммунист» (Харьков).—«Коммунист» (потом «Комуніст»). Ежедневная газета ЦК и Харьковского губ (окруж) кома КП (б) У. Выходит с 1918 г. (В настоящее время на украинском языке).

«Коммунистический Вестник».—«Коммунистический Вестник». Журнал Крымского областного комитета РКП (б). Выходил в Симферополе в 1923—24 г.г. (до этого с 1922 г.—«Известия Крымского Областного Комитета»).

«Коммунистический Путь» (Казань).—«Коммунистический Путь». Журнал областкома РКП (б) Татреспублики. Выходил с 1921 г., в 1925 г. под названием «Путь Ильича».

«Коммунистический Путь» (Саратов).—Журнал Саратовского губкома, потом Нижне-Волжского краевого ком-та ВКП (б). Переименован в 1923 г. из журнала «Вестник Саратовского Губкома» (см.).

«Комс. Летоп.».—«Комсомольская Летопись». Сборник, посвященный истории пролетарского юношеского движения в России. М.—П., 1924.

«Л. Б. Красин».—«Леонид Борисович Красин (Никитич)». Годы подполья. Сборник воспоминаний, статей и документов. Составлен «кружком друзей Красина» под редакцией М. Н. Лядова и С. М. Познер. М.—Л., 1928.

«Красная Быль» I—III.—«Красная Быль». Сборник бюро Истпарта Самарского губернского комитета РКП (б). № 1—1922. №№ 2 и 3—1923.

«Красная Газета».—«Красная Газета». Издание Ленинградского Совета раб., крест. и красноарм. депут. Утр. и веч. выпуски. Выходит с 1918 г.

«Красная Голгофа».—«Красная Голгофа». Сборник, посвященный памяти товарищей, погибших за рабоче-крестьянское дело. Под редакцией И. Жуковского и З. Мокина. Благовещенск, 1920.

«Красн. Летоп.».—«Красная Летопись». Исторический журнал Ленинградского Истпарта. Выходит с 1922 г.

«Красн. Летоп.» (Симбирск).—«Красная Летопись». Сборник материалов по истории Симбирской организации РКП (б) и революционного движения Симбирской губ. Под общей редакцией Л. Я. Ильинского и А. Н. Ротникова. Симбирск, 1923.

«Красн. Летоп. Туркестана».—«Красная Летопись Туркестана». Журнал Истпарта ЦК коммунист. партии Туркестана. Ташкент, 1923.

«Красная Новь».—«Красная Новь». Ежемесячный литературно-художественный и научно-публицистический журнал. Выходит в Москве с 1921 г.

«Красные Вехи».—«Красные Вехи». Сборник воспоминаний и материалов по истории революционного движения на Зиновьевщине. К двадцатой годовщине революции 1905 г. Зиновьевск, 1925.

«Красный Архив».—«Красный Архив». Исторический журнал, издаваемый Центрархивом. Выходит в Москве с 1922 г.

«Красный Север».—«Красный Север». Ежедневная газета Вологодского губ (окр) кома, губ (окр) исполкома и губ (окр) профсовета. Выходит с 1920 г.

«Красный Ткач».—«Красный Ткач». Литературно-художественный журнал. Иваново-Вознесенск. Изд. газеты «Рабочий Край». 1923—25.

«Кровавое побоище в Туле».—«Кровавое побоище в Туле». Тула, 1925.

Н. Крупская, Воспоминания.—Н. Крупская, Воспоминания. М.—Л., 1926.

«Курск в революции».—«Курск в революции». Сборник материалов по истории Октябрьской революции в Курском крае. Курск, 1927.

Е. Леви, Товарищ «Влас» (В. М. Лихачев).—Е. Леви, Товарищ «Влас» (Василий Матвеевич Лихачев). Биографический очерк, воспоминания и статьи. М., 1926.

В. Левицкий, За четверть века, I, ч. ч. 1 и 2.—В. Левицкий (В. Цедербаум), За четверть века. Революционные воспоминания. 1892—1917 г. г. Том I. Часть первая. Революционная подготовка. 1892—1901 г. г. Предисловие Н. Мещерякова. М.—Л., 1926.—Том I. Часть вторая. 1901—1903 г. г. Предисловие П. Лепешинского. М.—Л., 1927.

Ленин, Сочинения, том такой-то 1-го изд.—Н. Ленин (В. Ульянов), Собрание сочинений. Выходило в издании ГИЗ'а с 1920 г.

Ленин, Сочинения, том такой-то нов. изд.—В. И. Ленин, Сочинения. Издание второе, исправленное и дополненное (или: Издание третье, перепечатанное без изменений со второго издания). Институт Ленина при ЦК ВКП (б)—ГИЗ. С 1927 г.

«Ленинградская Правда».—«Ленинградская Правда» (переименована в 1924 г. из «Петроградской Правды»). Ежедневная газета Ленинградского губкома РКП, губпрофсовета и т. д., ныне орган Ленинградского областного комитета ВКП (б), областного исполкома советов и областного совета профсоюзов. Выходит с 1918 г.

«Ленинец».—«Ленинец». Двухнедельный журнал Самарского губернского комитета РКП (б). Выходил с 1924 г.

«Ленинский Сборник».—«Ленинский Сборник». Издается Институтом Ленина при ЦК ВКП (б). I, II—1924; III, IV—1925; V—1926 (под редакцией Л. Б. Каменева).—VI—1927; VII, VIII—1928 (под ред. Н. И. Бухарина, В. М. Молотова, И. И. Скворцова-Степанова).—X—1929 (под ред. Бухарина, Молотова, М. А. Савельева).

П. Лепешинский, На повороте.—П. Н. Лепешинский, На повороте (От конца 80-х годов к 1905 г.). Попутные впечатления участника революционной борьбы. П., 1922 (Изд. 2-е—1925).

«Летописи Марксизма».—«Летописи Марксизма» (Записки Института К. Маркса и Ф. Энгельса). Выходят в Москве с 1926 г.

«Летоп. Револ.».—«Летопись Революции» (с 1928 г.: «Літопис Революції»). Журнал по истории КП (б) У и Октябрьской революции на Украине. Орган Истпарта ЦК КП (б) У. Выходит в Харькове с 1922 г.

Летопись рев. движения в России за 1902 г.—Летопись революционного движения в России за 1902 г. Под ред. В. А. Доброва. Саратов, 1924.

«Летучие Листки».—«Летучие Листки», издание Фонда Вольной Русской Прессы в Лондоне. Выходили в 1893—99 г. г.

«Листок Работника».—«Листок Работника». Издание Союза Русских Социал-Демократов. Выходил в Женеве в 1896—99 г. г.

«Листок Рабочего Дела».—«Листок Рабочего Дела». Издание Союза Русских Социал-Демократов. Выходил в Женеве в 1900—01 г. г.

Л. Лойко, От «Земли и Воли» к ВКП (б).—Лидия Лойко, От «Земли и Воли» к ВКП (б), 1877—1928. Воспоминания. М.—Л., 1929.

Лондонский с'езд РСДРП (протоколы).—Лондонский с'езд Российской Соц.-Демократ. Раб. Партии (состоявшийся в 1907 г.). Полный текст протоколов. Париж, 1909.

А. Луначарский, Великий переворот.—А. В. Луначарский, Великий переворот (Октябрьская революция). Часть первая. П., 1919.

М. Лядов, Из жизни партии.—М. Лядов, Из жизни партии. Накануне и в годы первой революции (Воспоминания). М., 1926.

М. Лядов, Как начала складываться РКП.—М. Н. Лядов, Как начала складываться Российская Коммунистическая Партия (История Росс. Соц.-Дем. Раб. Партии). 2-ое издание. М., 1925.

В. Максаков и А. Турунов, Хроника гражданской войны в Сибири.—В. Максаков и А. Турунов, Хроника гражданской войны в Сибири (1917—1918). Вступительная статья Б. Шумяцкого. М.—Л., 1926.

Л. Мануйлова, Печали и радости моей жизни.—Л. Мануйлова, Печали и радости моей жизни. Записки. М., 1922.

А. Марков, На Пресне 30 лет тому назад.—А. Марков, На Пресне 30 лет тому назад. М., 1926.

Ю. Мартов, Записки с.-д.—Ю. Мартов, Записки социал-демократа. М., 1924.

Л. Мартов.—История.—Л. Мартов, История Российской социал-демократии. П., 1918.

А. Марциновский, Записки рабочего-большевика.—А. Марциновский, Записки рабочего-большевика. Саратов, 1923.

«Материалы по истории Екатеринославск. с.-д. орг-ции».—«Материалы по истории Екатеринославской социал-демократической организации большевиков и революционных событий. 1904—1905—1906» (К 20-летнему юбилею 1905 г.). Екатеринослав, 1924.

«Материалы по истории проф. движения» I—V.—«Материалы по истории профессионального движения в России» (V—в СССР). Сборники 1, 2—М., 1924; 3, 4—М., 1925; 5—М., 1927.

«Материалы по истории рев. движения» I—IV.—«Материалы по истории революционного движения». Под редакцией В. Т. Илларионова. Нижний-Новгород. Том I—1920; т. т. II, III, IV—1922.

«Материалы по раб. движению на ж. д.».—«Материалы по раб. движению на железных дорогах до 1905 г.». М., 1925.

Ф. Махарадзе, К 30-летию существования Тифлисской с.-д. орг-ции.—Ф. Махарадзе, К тридцатилетию существования Тифлисской организации. Подготовительный период 1870—1890 (Материалы). Тифлис, 1925.

«Маховик».—«Маховик». Ежемесячный журнал. Приложение к газете «Пролетарская Мысль». Златоуст, 1923—26.

М-во юстиции, такого-то года, №.—Министерства юстиции, такого-то года, дело №.

М-во юстиции, 3 угол. отд., 1 (или 2) д-во, такого-то года №.—Министерства юстиции, 3 уголовного отделения, 1-го (или 2-го) делопроизводства, такого-то года, дело №.

Медицинский список.—Российский медицинский список, изданный медицинским департаментом министерства внутренних дел на такой-то год.

И. Меницкий, Рев. движение военных годов, I—II.—Ив. Меницкий, Революционное движение военных годов (1914—1917). Том I. Первый год войны (Москва). М., 1925.—Том II. Конец 1915 года (Москва). М., 1924.

Л. Меньщиков, Охрана и революция, I; II, вып. 1.—Л. П. Меньщиков, Охрана и революция. К истории тайных политических организаций, существовавших во времена самодержавия. Часть I. Годы реакции. 1885—1898 г. г. М., 1925.—Часть II, выпуск 1. 1898—1903 г. г. М., 1928.

Н. Милютина, Накануне первой революции в Москве.—Н. Милютина, Накануне первой революции в Москве. Под общей редакцией С. Черномордика. М.—Л., 1926.

Н. Милютина, Первые годы.—Н. Милютина, Первые годы. Исторический очерк Московской организации девяностых годов XIX в. С предисловием Ц. Бобровской. М.—Л., 1928.

«Мин. Годы».—«Минувшие Годы». Журнал, посвященный истории и литературе. Выходил в Петербурге в 1908 г.

Митинги.—Митинги, собрания, лекции в 1917—18 г. г. (Материалы для библиографии летучих изданий). Под редакцией проф. В. В. Буша. П., 1920.

И. Михайлов, Четверть века подпольщика.—И. К. Михайлов, Четверть века подпольщика. М.—Л., 1928.

С. Моисеев, К истории Уральск. областной конференции РСДРП (б) 1904 г.—С. Моисеев, К истории Уральской областной конференции РСДРП (б). (Июль 1904 года). Свердловск, 1929.

П. Моисеенко, Воспоминания.—Воспоминания П. А. Моисеенко, 1873—1923. М., 1924.

«Молодая Гвардия».—«Молодая Гвардия». Ежемесячный, потом двухнедельный журнал, орган ЦК ВКП (б) и ЦК ВЛКСМ. Выходит в Москве с 1922 г.

«Молот».—«Молот». Ежедневная газета, орган Северо-Кавказского крайкома ВКП(б), крайисполкома, крайсовпрофа и Ростовского горсо-ета. Переименована в 1925 г. из газеты «Трудовой Дон» (см.).

«Московская провинция в 1917 г.».—«Московская провинция в семнадцатом году». Сборник. Составила Е. Попова. М.—Л., 1927.

«Московские печатники в 1905 г.».—«Московские печатники в 1905 году». Под редакцией Комиссии Истпрофа губотдела печатников: А. Борщевского, С. Решетова, Н. Чистова. М., 1925.

И. Мошинский, На путях к I с'езду.—И. Н. Мошинский (Юз. Конарский), На путях к I с'езду РСДРП. 90-ые годы в киевском подполье. М., 1928.

«На баррикадах революции».—«На баррикадах революции». Из жизни орехово-зуевских рабочих. Орехово-Зуево, 1927.

«На баррикадах. 1905 г. в Александровске».—«На баррикадах. 1905 год в Александровске» (Сборник воспоминаний, документов и материалов). Запорожье, 1925.

«На волю».—«На волю». Падение самодержавия. Освобождение из царских тюрем и каторги. Сборник воспоминаний к 10-летию Февральской революции. 1917—1927. Л., 1927.

«На заре раб. движения в Москве».—«На заре рабочего движения в Москве». Иллюстрированный сборник статей, заметок и воспоминаний. Под ред. Н. Овсянникова. М., 1919.

«На Ленинском пути».—«На Ленинском пути». Ежемесячный журнал Иваново-Вознесенского губкома, в настоящее время—областного комитета ВКП (б). Выходит с 1925 г.

«На перевале».—«На перевале». Ежемесячный журнал Ярославского губкома РКП (б). Основан в 1920 г., в 1924 г. переименован в «Под Ленинским знаменем» (см.).

«Накануне».—«Накануне». Социально-революционное обозрение. Выходило в Лондоне в 1899—1902 г.г.

«Наковальня».—«Наковальня». Литературно-художественный и научно-популярный журнал, приложение к газете «Коломенский Рабочий». Выходил в г. Коломне Московск. губ. в 1924—25 г. г. (первые №№ под названием «Коломенский Рабочий»).

Наука в России.—Наука в России. Справочник. Часть II. Научные работники. Выпуск 1. Петроград. П., 1923.

«Наше Время» I—II.—«Наше Время». Сборник свободной печати. Издание Общества народного права: I—1897, II—1898.

Наши депутаты. 2-ой созыв.—Члены Государственной думы (Портреты и биографии). Второй созыв. 1907—1912. Составил М. М. Боиович (на обложке: Наши депутаты—Государственная дума. 2-ой созыв). М., 1907.

С. Невзорова-Шестернина, Годы борьбы в Подольск. уезде.—С. П. Невзорова-Шестернина, Годы борьбы в Подольском уезде (по архивным данным и по воспоминаниям т. т.). Подольск., 1928.

В. Невский, История РКП (б).—В. И. Невский, История РКП (б). Краткий очерк. Л., 1926.

В. Невский, Очерки.—В. Невский, Очерки по истории Российской Коммунистической партии. Том I. Издание второе. Л., 1926 (на титульном листе: 1925).

В. Невский, Южно-русск. раб. союз.—В. И. Невский, «Южно-русский рабочий союз» в г. Николаеве 1897 г. С приложением письма Л. Д. Троцкого. М., 1922.

«Нижегородская Коммуна».—«Нижегородская Коммуна». Ежедневная газета Нижегородского губкома РКП (б), губисполкома, губпрофсовета, ныне—Нижкрайкома ВКП (б), Нижкрайисполкома, Нижкрайсовпрофа и Нижокружкома ВКП (б). Выходит с 1918 г.

«Новая Жизнь» 1905.—«Новая Жизнь». Ежедневная газета, орган с.-д. большевиков. Выходила в Петербурге в 1905 г. (перепечатана—см. ниже).

«Новая Жизнь» I—IV.—«Новая Жизнь». Первая легальная с.-д. большевистская газета. 27 окт.—3 дек. 1905 года. Полный текст под редакцией и с предисловием М. Ольминского и со вступительными статьями Л. Красина, М. Литвинова, Ис. Гуковского и Е. Смитген. Выпуски I—IV. Л., 1925—26.

«Новая Жизнь» 1917—1918; (М.) 1918.—«Новая Жизнь». Ежедневная с.-д. газета. Выходила в Петрограде

в 1917—18 г. г.: московское издание (М.) выходило в 1918 г.

В. Новиков, Воспоминания подпольщика.—В. Новиков, Воспоминания подпольщика (1900—1913 г. г.). М., 1924.

«Новое Время».—«Новое Время». Ежедневная газета. Выходила в Петербурге с 1876 по 1917 г. г.

«Новый Мир».—«Новый Мир». Ежемесячный литературно-художественный и общественно-политический журнал (изд-ва «Известия ЦИК»). Выходит в Москве с 1925 г.

Новый энциклопед. словарь Брокгауз-Ефрон.—Новый энциклопедический словарь. Издатели Ф. А. Брокгауз и И. А. Ефрон. СПБ. Издание осталось незаконченным (вышли т. т. I—XXIX).

«О Ленине» I—IV.—«О Ленине». Сборник воспоминаний. Под редакцией Н. Л. Мещерякова. М., 1924.—То же, книги II, III и IV. Под ред. и с предисловием его же М.—Л., 1925.

«О раб. движении и с.-д. работе во Владимирск. губ.».—«О рабочем движении и социал-демократической работе во Владимирской губернии в 900-х годах». По архивным материалам и личным воспоминаниям. Выпуск первый. Под редакцией А. Н. Асаткина. Владимир, 1926.—Выпуск второй. Владимир, 1925.—Выпуск третий—см. «Владимирская Окружная организация РСДРП».

«О рев. прошлом Петербургск. металлического завода».—«О революционном прошлом Петербургского металлического завода» (1886—1905). Сборник. Л., 1926.

Обзор.—Обзор важнейших дознаний по делам о государственных преступлениях, производившихся в жандармских управлениях империи (Позже: «Обзор важнейших дознаний, производившихся в жандармских управлениях, по государственным преступлениям»; в конце: «Обзор важ-их дозн., произв. в жанд. упр-ниях»). Выходил за 1881—82 г.г. по третьим, 1883—84 г.г.—по полугодиям с 1885 по 1902 г. г.—погодно.

Обзор рев. движения по Смоленск. губ до 1905 г.—Обзор революционного движения по Смоленской губ. до 1905 г. Смоленск, 1928.

«Огонек».—«Огонек». Еженедельный журнал. Выходит в Москве с 1923 г.

«Одесские Новости».—«Одесские Новости». Ежедневная газета. Выходила в Одессе с 1884 г.

«Октябрь» (Кострома).—«Октябрь». Ежемесячный журнал Костромского губ (окр) кома ВКП (б). Выходит с 1925 г.

«Октябрь» (М.).—«Октябрь». Ежемесячный литературно-художественный и общественно-политический журнал, орган ВАПП. Выходит в Москве с 1925 г.

«Октябрьские дни в Москве и районах».—«Октябрьские дни в Москве и в районах» (По воспоминаниям участников). М., 1922.

«Октябрьский сборник».—«Октябрьский сборник». Харьков, 1924.

«Октябрьское восстание в Москве».—«Октябрьское восстание в Москве». Сборник документов, статей и воспоминаний под редакцией Н. Овсянникова. М., 1922.

«Освобождение».—«Освобождение». Двухнедельный журнал, издававшийся под редакцией Петра Струве в Штуттгарте, затем в Париже в 1902—05 г. г.

Н. Осипов, Проф. движение в Костроме.—Н. Н. Осипов, 1905. Профессиональное движение в Костроме и Костромской губ. в годы первой революции. Под редакцией Я. А. Андреева. Кострома, 1925.

«От группы Благоева к Союзу борьбы».—«От группы Благоева к Союзу борьбы» (1886—1894 г. г.) (Статьи и воспоминания: К. М. Норинского, В. А. Шелгунова, В. Невского, М. Ольминского. Материалы к делу М. И. Брусневa и Юв. Мельничкова. Речи рабочих 1 мая 1891 года). Ростов-на-Дону, 1921.

«Очерки по истории Октябрьской революции в Москве».—«Очерки по истории Октябрьской революции в Москве». М—Л., 1927.

«Очерки по истории рев. движения в Бауманском районе».—«Очерки по истории революционного движения и большевистской организации в Бауманском районе». М.—Л., 1928.

«Памяти 26».—«Памяти 26». Материалы к истории Бакинской коммуны 1918 г. Баку, 1922.

«Памяти погибших вождей».—«Памяти погибших вождей». Альбом воспоминаний, под редакцией Ф. Кона. М., 1927.

Памятник борцам.—Памятник борцам пролетарской революции, погибшим в 1917—1921 г. г. Составители Л. Лежава и Г. Русаков. Третье издание. М—Л., 1925.

Памятники агитационной литературы РСДРП.—Памятники агитационной литературы Росс. Соц.-Демократич. Раб. Партии. Том VI (1914—1917). Период войны. Вып. 1. Прокламации 1914 г. М.—П., 1923.

А. Панкратова, 1905. Стачечное движение.—1905. Стачечное движение. Составила А. Панкратова. М.—Л., 1925.

«Партийная Мысль».—«Партийная Мысль» Ежемесячный журнал Смоленского губкома РКП (б). Выходил в 1923—24 г. г.

«Партийный Спутник».—«Партийный Спутник». Журнал Царицынского (Сталинградского) губернского (окружного) комитета ВКП (б). Выходил в 1922—29 г. г. (до этого, с 1920 г.—под названием «Коммунист»).

«Первая революция в Петербурге» I.—«Первая русская революция в Петербурге» 1905 г. Сборник I статей, воспоминаний, материалов и документов. Под редакцией Ц. Зеликсон-Бобровской. Л.—М., 1925.

«Первое мая».—«Первое мая». Сборник воспоминаний. Книга II. Саратов, 1922.

Первый легальный ПК.—Первый легальный Петербургский комитет большевиков в 1917 г Сборник материалов и протоколов заседаний Петербургского комитета РСДРП (б) и его исполнительной комиссии за 1917 г. С речами В. И. Ленина. Под общей редакцией и с предисловием П. Ф. Куделли. Подготовил к печати Г. Л. Шидловский. М.—Л., 1927.

Переписка Г. Плеханова и П. Аксельрода, I—II.—Переписка Г. В. Плеханова и П. Б. Аксельрода. Редакция и примечания П. А. Берлина, В. С. Войтинского и Б. И. Николаевского. Т. т. I и II. М., 1925.

А. Петров, Рабочий-большевик в подполье.—А. К. Петров, Рабочий-большевик в подполье (В серии: «Воспоминания старого большевика». Под редакцией А. И. Елизаровой и Ф. Кона). М., 1925.

З. Петров, Саратовская орг-ция РСДРП от I до II с'езда.—З. С. Петров, Саратовская организация РСДРП от I до II с'езда (По материалам охранки). Саратов, 1928.

Петроградский Совет.—Петроградский Совет рабочих и солдатских депутатов. Протоколы заседаний Исполнительного комитета и бюро И. К. Подготовлено к печати Б. Я. Наливайским. С предисловием Я. А. Яковлева. М.—Л., 1925.

«Печать и Револ.».—«Печать и Революция». Журнал литературы, искусства, критики и библиографии. Выходит в Москве с 1921 г.

Писатели. Автобиографии и портреты.—Писатели. Автобиографии и портреты современных русских прозаиков. Под редакцией Вл. Лидина. Издание второе, дополненное и исправленное. М., 1928.

Писатели современной эпохи, I.—Писатели современной эпохи. Био-библиографический словарь русских писателей XX века. Том I. Редакция Б. П. Козьмина. М., 1928.

Письма П. Аксельрода и Ю. Мартова.—Письма П. Б. Аксельрода и Ю. О. Мартова. Берлин, 1924.

Г. Плеханов, Сочинения.—Г. В. Плеханов. Сочинения. Под редакцией Д. Рязанова. Институт К. Маркса и Ф. Энгельса—ГИЗ. С 1923 г.

«По заветам Ильича».—«По заветам Ильича». («Красная Якутия»). Орган Якутского областного комитета ВКП (б). Выходит в Якутске с 1922 г. (вначале под названием «Красная Якутия»).

«Под знаменем марксизма».—«Под знаменем марксизма». Ежемесячный философский и общественно-экономический журнал. Выходит в Москве с 1922 г.

«Под Ленинским знаменем».—«Под ленинским знаменем» Ежемесячный журнал Ярославского губкома РКП (б). Переименован в 1924 г. из журнала «На перевале» (по 1926 г., продолжение—«Известия Ярославского Губкома ВКП (б)»).

«Подполье».—«Подполье». Из истории революционного движения в Сокольниках. Сборник, посвященный деятельности Сокольнической организации РСДРП (б) Под редакцией и со вступительной статьей М. Г. Голодца. М.—Л., 1926.

«Полесская Правда».—«Полесская Правда». Ежедневная газета Гомельского губ (скруж) кома КП (б) Б, губ (окр) исполкома и губпрофсовета (окрпрофбюро). Выходит с 1920 г., ныне—на белорусском языке.

«Помни о прошлом».—«Помни о прошлом» Под редакцией М. И. Лызлова. 1898—1923. Воронеж, 1923.

Н. Попов, Очерк истории ВКП (б).—Н. Попов Очерк истории Всесоюзной Коммунистической Партии (большевиков). 7-ое издание. М.—Л., 1928.

Н. Попов, Очерк истории КП (б) У.—Н. Н. Попов, Очерк истории Коммунистической партии (большевиков) Украины. Второе издание, 1929. (Печат. в Симферополе).

«Последние Известия».—«Последние Известия». Издание Заграничного Комитета Всеобщего Еврейского Рабочего Союза в Литве, Польше и России («Бунд»). 1901—06.

«Последние Новости».—«Последние Новости». Понедельничная газета. Выходила в Петрограде (Ленинграде) в 1922—24 г. г.

«Потемкинские дни 1905 г. на Черном море».—«Потемкинские дни 1905 года на Черном море». Сборник материалов и документов. Харьков, 1925.

«Правда».—«Правда». Ежедневная рабочая газета, орган с.-д. большевиков. Выходила в Петербурге в 1912—14 г. г. (с июля 1913 г. под названием «Рабочая Правда», «Северная Правда» и т. д.).

«Правда» (М.)—«Правда». Ежедневная газета, орган Центр. ком. и Моск. ком. ВКП (б). Издание перенесено в марте 1918 г. из Петрограда (см. ниже).

«Правда» (П.).—«Правда». Ежедневная газета, орган Центрального комитета и Петербургского комитета РСДРП. Возобновлена (после закрытия в июле 1914 г. «Трудовой Правды») в марте 1917 г., в июле—октябре выходила под названиями «Рабочий и Солдат», «Пролетарий» и т. д. В марте 1918 г. издание перенесено в Москву (в Петрограде основана «Петроградская Правда»—см. «Ленинградская Правда»). «Правда» за 1917 г. перепечатывается ныне.

«Правда» I—V.—«Правда» №№ 1—227. 1917 г. Полный текст под общей редакцией К. С. Еремеева, М. С. Ольминского, М. А. Савельева и М. И. Ульяновой. Выпуски I—IV. №№ 1—100 «Правды». Л., 1927—28. Выпуск V. «Рабочий и Солдат», «Пролетарий», «Рабочий». Л., 1929. Издание еще не закончено.

«Право».—«Право». Еженедельная юридическая газета. Выходила в Петербурге с 1898 г. по декабрь 1917 г.

«Призыв» (Владимир).—«Призыв». Ежедневная газета Владимирского губ (окр) кома, губ (окр) исполкома и губ (окр) профсовета. Выходит с 1920 г.

«Призыв» (Париж).—«Призыв». Об'единенный орган социал-демократов и социалистов-революционеров (оборонцев). Выходил в Париже в 1915—17 г. г.

«Пройденный Путь», I.—«Пройденный Путь». К истории борьбы за диктатуру пролетариата в Приуралье. Выпуск I. Под редакцией В. Галанова и И. Бойцова. Уфа, 1927.

«Пролетарий».—«Пролетарий». Всеукраинская рабочая газета (ежедневная). Орган ЦК КП (б) У и ВУСПС. Выходит в Харькове с 1922 г.

«Пролетарий» 1905.—«Пролетарий». Центральный орган Российской Социал-Демократической Рабочей Партии. Выходил в Женеве в 1905 г. (продолжение газеты «Вперед»). Перепечатан—см.: «Вперед» и «Пролетарий».

«Пролетарская Правда».—«Пролетарская Правда» (потом «Пролетарська Правда»). Ежедневная газета Киевского губ (окр) кома, губ (окр) исполкома и губпрофсовета (окрпрофбюро). Выходит с 1921 г., ныне—на украинском языке.

«Пролет. револ. на Дону» I—IV.—«Пролетарская революция на Дону». Ростов-на-Дону. Сборник первый—1922. Сборник второй (под редакцией А. А. Френкеля)—1922.—Сборник третий (под редакцией А. Станчинского)—1922.—Сборник четвертый (Калединщина и борьба с нею)—1924.

Протоколы II с'езда Заграничной Лиги.—Протоколы II очередного с'езда Заграничной лиги русской революционной соц.-демократии. Под редакцией М. Лесенко (И. Г. Смидович) и Ф. Дана. Издание Заграничной Лиги Русской Революц. Социал-Демократии. Женева, 1904.

Протоколы второго с'езда РСДРП.—Протоколы второго с'езда РСДРП. Точная перепечатка с Женевского издания 1903 г. со вступительной статьей, с примечаниями и с заключительной статьей П. Н. Лепешинского. Л., 1924.

Протоколы Об'единительного с'езда РСДРП.—Протоколы Об'единительного с'езда Российской Социал-Демократической Рабочей Партии, состоявшегося в Стокгольме в 1906 году. Со вступительной статьей О. А. Варенцовой. М.—Л., 1926.

Протоколы ЦК РСДРП.—Протоколы Центрального комитета РСДРП. Август 1917—февраль 1918. Под общей редакцией М. А. Савельева. Подготовил к печати В. Рахметов. М.—Л., 1929.

«Пути Револ.» (Казань).—«Пути Революции». Исторический журнал Татбюро Истпарта. Казань, 1922—23.

«Пути Револ.» (Харьков).—«Пути Революции». Историко-революционный журнал Всеукраинского совета Всесоюзного общества политических каторжан и ссыльно-поселенцев. Выходил в Харькове в 1925—27 г. г.

«Путь борьбы» (Томск).—«Путь борьбы». Выпуск I. Томск, 1923.

«Путь к Октябрю» I—V.—«Путь к Октябрю». Сборник статей, воспоминаний и документов. Выпуск I. Под редакцией С. Черномордика. М., 1923.—Выпуск II. Под редакцией С. Полидорова. М., 1923.—Выпуск III. Под редакцией С. Черномордика и С. Полидорова. М., 1923.—Выпуск IV. Материалы по истории Московской окружной организации РКП (б) (1904—1918). Под общей редакцией С. Полидорова. М., 1925.—Выпуск V. Под редакцией М. В. Милютиной. М.—Л., 1926.

«Путь «Правды».—«Путь «Правды». 1912—1922 г. г. (Материалы и воспоминания). Статьи: Н. Ленина, Г. Зиновьева, И. Сталина, Г. Сокольникова и др. Тверь, 1923.

«Путь Револ.».—«Путь Революции». Сборник первый. Социал-демократическое движение в Киеве (90-ые годы). Киев, 1923.

О. Пятницкий, Записки большевика.—Осип Пятницкий, Записки большевика. Воспоминания (1896—1917 г. г.). Л., 1926.

«5-й год» (Москва) I—II.—«Пятый год» (на обложке «5-й год»). Сборник первый. Под редакцией С. Черномордика. М., 1925.—Сборник второй. Под редакцией М. Милютиной. М.—Л., 1926.

«Работник».—«Работник», непериодический сборник. Издание «Союза Русских Социал-Демократов». Выходил в Женеве в 1896—99 г. г.

«Работница в 1905 г. в Петербурге».—«Работница в 1905 г. в С.-Петербурге». Сборник статей и воспоминаний. Составила П. Ф. Куделли. Л., 1926.

«Рабочее Дело».—«Рабочее Дело». Орган «Союза Русских Социал-Демократов». Выходил в Женеве в 1899—1902 г. г.

«Рабочее Дело» (Ростов-на-Дону).—«Рабочее Дело». Ежедневная газета Донского областного центра и Донского комитета РСДРП (об'единенной). Ростов-на-Дону. 1917—18.

«Рабочее Звено».—«Рабочее Звено». Ежемесячный журнал Архангельского губернского комитета РКП (б). Выходил в 1922—24 г. г. (Преемником «Р. З.» является журнал «Большевистская Мысль»—см.).

«Раб. и проф. движение в Нижегородск. крае».—«Рабочее и профессиональное движение в Нижегородском крае». Материалы под ред. Б. Т. Илларионова. Нижний-Новгород, 1923.

«Рабочие о 1905 г. в Московск. губ.».—«Рабочие о 1905 г. в Московской губернии». Сборник воспоминаний. Составила Е. Попова. М.—Л., 1925.

«Рабочий Край».—«Рабочий Край». Ежедневная газета. Орган Иваново-Вознесенских губернского и городского советов, затем губкома, губисполкома и губпрофсовета; ныне—орган областного комитета ВКП (б), областного исполнительного комитета, облпрофсовета Ивановской Промышленной области и Ивановского горсовета. Выходит с 1917 г.

«Рабочий Путь».—«Рабочий Путь». Ежедневная газета Смоленского губкома, губисполкома, губпрофсовета, затем областного комитета ВКП (б), областного исполкома, областного совета профсоюзов Западной обл. Выходит с 1918 г.

М. Равич-Черкасский, История КП (б) У.—М. Равич-Черкасский, История Коммунистической партии (б-ов) Украины. Харьков, 1923.

М. Раппепорт, За 100 лет.—М. Раппепорт, За 100 лет. Революционная история Ленинградского Технологического института. Л., 1928.

Ф. Раскольников, Кронштадт и Питер.—Ф. Ф. Раскольников, Кронштадт и Питер в 1917 году. М.—Л., 1925.

М. Растопчина, История рев. движения в Костроме.—М. Растопчина, Очерки по истории революционного движения в Костроме. Кострома, 1922.

«Рев. борьба в Гомельск. губ.».—«Революционная борьба в Гомельской губернии». Исторические материалы. Выпуск первый. Гомель, 1921.

«Револ. Россия».—«Революционная Россия». Журнал, орган Союза, с № 3—Партии Социалистов-Революционеров. Выходил в 1901—05 г. г. (печатался, кроме первых 2 №№, за границей).

«Рев. Былое».—«Революционное Былое». Орган Тульского Истпарта. 1923—24.

«Револ. Прошлое». — «Революционное Прошлое». Сборник Истпарта Башобкома № 1. Уфа, 1923.

«Рев. раб. движение в Егорьевске».—Революционное рабочее движение в Егорьевске. Сборник,

посвященный 20-летию Егорьевской организации РКП (б). Под редакцией и со вступительной статьей М. Г. Голодца. Москва, 1925.

«Рев. события в Уфе и Уральских заводах».—«1905. Революционные события 1905 г. в г. Уфе и Уральских заводах (Башреспублика)». Уфа, 1925.

«Революция в Крыму».—«Революция в Крыму». Исторический сборник Истпарта Крыма. Симферополь. Выходит с 1922 г. №№ 1 (5) и 2 (6) 1925 г.: К двадцатилетию первой русской революции.

Революция 1917 г., I—V.—Н. Авдеев, Революция 1917 года. (Хроника событий). Том I. Январь—апрель. Второе издание. М., 1924.—Его же, то же название. Том II. Апрель—май. М.—П., 1923.—Вера Владимирова, то же. Том III. Июнь—июль. М.—П., 1923.—Ее же, то же. Том IV. Август—сентябрь. Л., 1924.—К. Рябинский, то же. Том V. Октябрь. М.—Л., 1926.

Регистратор.—Биографическая справка на данное лицо из именных регистраторов по особому отделу Департамента полиции.

«Речь».—«Речь». Ежедневная газета, центральный орган к.-д. партии. Выходила в Петербурге с 1906 по 1918 г. г. (с октября 1917 г. под названиями «Наша Речь» и т. д.).

А. Риш, Очерки по истории Украинской с.-д. «Спілки».—А. Риш, Очерки по истории Украинской социал-демократической «Спілки». Харьков, 1926.

Н. Рожков, А. Соколов, О 1905 г.—Н. А. Рожков, А. Соколов, О 1905 годе. Воспоминания. М., 1925.

Роз. циркуляр.—Розыскной циркуляр Департамента полиции.

П. Розенталь, Романовка.—П. И. Розенталь, «Романовка». (Якутский протест 1904 года). Из воспоминаний участника. Л.—М., 1924.

Д. Русинов, Казань в эпоху II с'езда партии.—Д. Русинов, Казань в эпоху II с'езда партии (Краткий очерк). Под редакцией Истпарта Татобкома ВКП (б). Казань, 1928.

«Русские Ведомости».—«Русские Ведомости». Ежедневная газета. Выходила в Москве с 1863 по 1918 г. г.

Русские Ведомости. 1863—1913. Сб. ст.—Русские Ведомости. 1863—1913. Сборник статей. М., 1913.

«Русское Слово».—«Русское Слово». Ежедневная газета. Выходила в Москве с 1895 по 1917 г. г.

А. Рябинин, Материалы для биографии Р. М. Семенчикова.—А. Н. Рябинин, Материалы для биографии Р. М. Семенчикова (1897—1911). С приложением статьи Д. Бутина «Из истории рабочего движения в Иваново-Вознесенском районе». М., 1922.

«С родины и на родину».—«Материалы для истории русского социально-революционного движения». С приложением: «С родины и на родину». Издание Группы старых народовольцев. Женева, 1893—96.

Ф. Самойлов, Воспоминания, I—IV.—Ф. Н. Самойлов, Воспоминания об Иваново-Вознесенском рабочем движении 1903—1905 г. г. С предисловием О. А. Варенцовой. М., 1922.—Часть II. Воспоминания об Иваново-Вознесенском рабочем движении 1906—1911 г. г. С предисловием О. А. Варенцовой. М.—Л., 1924.—Часть III. Иваново-Вознесенск, Петроград, Берн (1911—1914 г. г.). М.—Л., 1925.—Часть IV. Процесс большевистской фракции IV Государственной думы. М.—Л., 1927.

Т. Сапронов, Из истории раб. движения.—Т. Сапронов, Из истории рабочего движения. По личным воспоминаниям. М.—Л., 1925.

«Сборник Истпарта» № 1 (Новониколаевск).—«Сборник Истпарта» № 1. Издание Сибирского бюро ЦК РКП (большевиков). Новониколаевск, 1923.

«Сборник материалов и статей».—«Сборник материалов и статей». Редакция журнала «Исторический Архив» (Главное Управление Архивным Делом). Выпуск I. М., 1922 (на титульном листе: 1921).

«Сборник материалов рев. движения в Тагильск. округе».—«Сборник материалов революционного движения в Тагильском округе». Выпуск I. Нижний Тагиль, 1925.

«Я. М. Свердлов».—«Яков Михайлович Свердлов». Сборник воспоминаний и статей. Л., 1926.

Д. Сверчков, На заре революции.—Д. Сверчков, На заре революции. М., 1922 (на титульном листе: 1921). (Изд. 2-е—4-е: 1924—26).

Сводн. ведом. справ. о судим.—Сводная ведомость справок о судимости, издаваемая министерством юстиции. Списки лиц, приговоренных с 1904 по 1912 (включительно) к наказаниям, означенным в п. п. I—II ст. 17 и п. п. I—V ст. 30 (ст. 137 и 137[1]) Улож., в п. 4 ст. 1 (ст. 6) Уст. о нак., в ст. 233—265 Уст. о сс. и в п. п. 1—6 ст. 1[2] Угол. Улож. Вышла в Петербурге в 1913—14 г. г. в 24-х т. т. (буквы А—Я).

С.-д. движение в России, I.—Социал-демократическое движение в России. Материалы. Под редакцией А. Н. Потресова и Б. И. Николаевского. Предисловие П. Лепешинского. Том первый. М.—Л., 1928.

«Север».—«Север». Орган научного северного краеведения. Издание (последовательно): Вологодского отделения ГИЗ'а, Северного бюро краеведения, Вологодского общества изучения Северного края. Выходит в Вологде с 1923 г. г.

«Сев. Звезда».—«Северная Звезда». Ежемесячный журнал Вологодского губернского комитета РКП (б). Выходил в 1922—26 г.

«Северный Рабочий».—«Северный Рабочий». Ежедневная газета Ярославского губ (окр) кома, губ (окр) исполкома и губ (окр) профсовета. Выходит с 1922 г.

Н. Сергиевский, Партия русских с.-д.—Н. Л. Сергиевский, Партия русских социал-демократов. Группа Благоева. М.—Л., 1929.

«Сибирская ссылка».—«Сибирская ссылка». Сборник первый. Редакция Н. Ф. Чу..ака. М., 1927.

«Сибирские Огни».—«Сибирские Огни». Двухмесячный, затем ежемесячный литературно-художественный и общественно-политический журнал. Выходит в Новосибирске с 1922 г.

«Совр. Мир».—«Современный Мир». Ежемесячный литературный, научный и политический журнал (преемник «Мира Божьего»). Выходил в Петербурге в 1906—18 г. г.

И. Соколов, 1905 г. на Ряз.-Уральск. ж. д.—И. Соколов, 1905 год на Рязано-Уральской железной дороге. По воспоминаниям участников и материалам Саратовского губархива. Саратов, 1925.

«Социал-Демократ».—«Социал-Демократ». Центральный орган Российской Социал-Демократической Рабочей Партии. Выходил в 1908—17 г. г. (с № 2 за границей—в Женеве, Париже и снова в Женеве).

«Спутник Большевика».—«Спутник Большевика». Журнал Курского губкома ВКП (б). Выходил в 1925—28 г. г.

«Спутник Коммуниста».—«Спутник Коммуниста». Двухнедельный журнал Тверского губернского комитета РКП (б). Выходил с 1921 г., в 1926 г. заменен «Спутником Активиста» (с 1929 г.—«Известия Тверского губернского комитета ВКП (б)»).

«Старая Гвардия».—«Старая гвардия». К 30-летию Союза борьбы за освобождение рабочего класса. 1895—1925 г. г. Сборник воспоминаний и материалов о подпольной работе русских марксистов 90-х г. г. Составил Б. Струмилло. М.—Л., 1926.

«Старый товарищ Скляренко».—«Старый товарищ Алексей Павлович Скляренко» (1870—1916). М., 1922.

«Страницы борьбы».—«Страницы борьбы». Очерки и материалы по истории революционного движения в Николаеве. Николаев, 1923.

В. Сущицкий, Саратовск. с.-д. рабочая группа.—В. Сущицкий, Саратовская социал-демократическая рабочая группа. Саратов, 1928.

С. Талаквадзе, К истории ком. партии Грузии.—Севастий Талаквадзе, К истории коммунистической партии Грузии. Часть I. (Два периода). Тифлис, 1925.

А. Таняев, Златоуст.—Златоуст. Революционное движение 1896—1905. Под редакцией А. Таняева. Свердловск, 1926.

А. Татарчуков, Исторический очерк проф. движения в Воронежск. губ., I.—А. Н. Татарчуков. Исторический очерк профессионального движения в Воронежской губернии. Часть I. До октября 1917 года. Воронеж, 1921.

А. Татарчуков, Материалы по истории рев.-соц. движения в Воронежск. губ.—Материалы по истории революционно-социалистического движения в Воронежской губ. Выпуск I. 70—90 годы. Сост. А. Н. Татарчуков. Воронеж, 1922.

К. Тахтарев, Раб. движение в Петербурге.—К. М. Тахтарев, Рабочее движение в Петербурге (1893—1901 г. г.). По личным воспоминаниям и заметкам. С приложением воспоминаний о Владимире Ильиче Ульянове-Ленине и партийном расколе. Л., 1924.

«Тверская Правда».—«Тверская Правда». Ежедневная газета Тверского губ (окр) кома ВКП (б), губ (окр) исполкома и губ (окр) профсовета. Выходит с 1919 г.

«Творчество».—«Творчество». Журнал литературы, искусства и жизни. Издание Московского Совета рабочих, крестьянских и красноармейских депутатов. Выходил в 1918—22 г. г.

Далее стр. 3

«Текстильщик».—«Текстильщик». Журнал, орган ЦК Всероссийского профессионального союза текстильщиков. Выходил в Москве в 1918—23 г. г.

«Тернии без роз».—«Тернии без роз». Сборник в пользу осужденных социал-демократических депутатов второй Государственной думы. Женева, 1908 г.

П. Теплов, История Якутск. протеста.—П. Теплов, История Якутского протеста. (Дело «Романовцев»). П., 1906.

«Техника большевистского подполья» I—II.—«Техника большевистского подполья». Сборник статей и воспоминаний. Выпуски I и II. М.—Л., 1924.

Технологич. ин-т имени Ленинградск. Совета.—Технологический институт имени Ленинградского Совета раб., крест. и красноарм. депутатов (над заглавием: Сто лет). Т. т. I, II. Л., 1928.

«Товарищ».—«Товарищ». Ежедневная газета. Выходила в Петербурге в 1906—08 г. г.

«Товарищ Бауман».—«Товарищ Бауман». Сборник воспоминаний и документов о жизни, деятельности и смерти тов. Баумана. Под редакцией Зеликсон-Бобровской. М.—Л., 1926.

Третий с'езд РСДРП.—Третий очередной с'езд Российской Социал-Демократической Рабочей Партии 1905 года. Полный текст протоколов. С предисловием и под редакцией М. Н. Лядова. М., 1924.

«Триста лет Красноярска».—«Триста лет города Красноярска». 1628—1928. Красноярск, 1928.

В. Троцкий, Самарск. орг-ция ВКП (б) в годы войны и Окт. революции, I.—В. В. Троцкий, Самарская организация ВКП (б) в годы войны и Октябрьской революции. Часть I. (От империалистической войны до чехо-словаковщины. 1914—1918 г. г.). Самара, 1927.

Л. Троцкий, Война и революция, I—II.—Л. Троцкий, Война и революция. Крушение Второго Интернационала и подготовка Третьего. Т. т. I и II. П., 1922.

Л. Троцкий, Ленин и старая «Искра». Л. Д. Троцкий, Ленин и старая «Искра». Материалы для биографа. М. (1924).

Л. Троцкий, Сочинения.—Л. Троцкий, Сочинения. Выходили в издании ГИЗ'а с 1924 г.

«Трудовой Дон».—«Трудовой Дон». Ежедневная газета Донского комитета РКП (б), Донского областного исполнительного комитета и Донсовпрофа, затем Ростовского окружного комитета РКП (б) и окрисполкома. Ростов-на-Дону. Основана в 1921 г., с 1925 г. выходит под названием «Молот» (см.).

П. Тучапский, Из пережитого.—П. Л. Тучапский, Из пережитого. Девяностые годы. Одесса, 1923.

«1905 г. в Артемовск. округе».—«Материалы по истории революционных событий 1905 года на территории, ныне входящей в Артемовский округ». (К 20-летнему юбилею революции 1905 г.). Под редакцией Истпарта оркома КП (б) У. Артемовск, 1925.

«1905 г. в Архангельск. губ.».—«1905 год. Революционное движение в Архангельской губернии». Очерки и воспоминания. (Сборник Истпарта № 2). Архангельск, 1925.

«1905 г. в Астрахани».—«1905 г. в Астрахани». Сборник статей под редакцией П. М. Новлянского. Астрахань, 1925.

«1905 г. в Белоруссии».—«1905 год в Белоруссии». Сборник статей, воспоминаний и материалов. Под редакцией М. Шульмана. Минск, 1925.

«1905 г. в Вологодск. губ.».—«1905. Сборник статей о революционном движении 1905—1907 г. г. в Вологодской губернии». Под редакцией В. Н. Новосельского. Вологда, 1925.

«1905 г. в Воронеже» I.—«1905 год в Воронеже». Выпуск I. Социал-демократическое движение в Воронеже (1901—1905 г. г.). Воронеж, 1925.

«1905 г. в Воронеже» IV.—«1905 год в Воронеже». Выпуск IV. Странички воспоминаний. Воронеж, 1925.

«1905 г. в Воронежск. губ.».—«1905 год в Воронежской губернии». Иллюстрированный сборник. Воронеж, 1926.

«1905 г. в Вятск. губ.». «1905 год в Вятской губернии». Сборник статей, воспоминаний и материалов под редакцией С. Н. Порошина. Вятка, 1925.

«1905 г. в Гомеле и Полесск. районе».—«1905 год в Гомеле и Полесском районе». Материалы по истории социал-демократического и рабочего движения в 1893—1906 г. г. Под редакцией Истпартотдела. Гомель, 1925.

«1905 г. в Иваново-Вознесенск. районе».—«1905-й год в Иваново-Вознесенском районе». Под редакцией О. А. Варенцовой, М. К. Диановой, И. П. Косарева, В. П. Кузнецова, М. П. Куликова, Я. А. Осипова, И. П. Фирстова, А. Т. Шеева. Иваново-Вознесенск, 1925.

«1905 г. в Карелии».—«1905 год в Карелии». Сборник под редакцией П. И. Буткевича, Я. Э. Виртанен, М. А. Гудошникова, Н. В. Хрисанфова. Петрозаводск, 1926.

«1905 г. в Костроме».—«1905 год в Костроме». Сборник статей. Под редакцией Я. А. Андреева. Кострома, 1926.

«1905 г. в Курск. губ.».—«1905 год в Курской губернии». Сборник статей. Курск, 1925.

«1905 г. в Московск. губ.».—«1905 год в Московской губернии». Составила Е. Попова. Под общей редакцией С. Черномордика. М.—Л., 1926.

«1905 г. в Нижегородск. крае».—«1905 г. в Нижегородском крае». (Рабочее и профессиональное движение). К 20-летнему юбилею 1905 г. Нижний-Новгород, 1926.

«1905 г. в Одессе и Одещине» I—II.—«1905 год. Революционное движение в Одессе и Одещине». Сборник статей и воспоминаний. Одесса, 1925.—«1905 год. Революционное движение в Одессе и Одещине». Сборник материалов и воспоминаний. Книга вторая. Одесса, 1926.

«1905 г. в Орехове-Зуеве».—«1905 год в Орехове-Зуеве». Орехово-Зуево, 1925.

«1905 г. в Орловск. крае».—«1905 год в Орловском крае». Орел, 1926.

1905 г. в Петербурге, II.—1905 год в Петербурге. Выпуск II. Совет рабочих депутатов. Сборник материалов. Составил Н. И. Сидоров. Л., 1925.

«1905 г. в Ростове-на-Дону».—«1905 год в Ростове-на-Дону». Под редакцией Вик. Толмачева и П. Баранчикова. Ростов-Дон—Краснодар, 1926.

«1905 г. в Рязанск. губ.».—«1905 год в Рязанской губернии». Рязань, 1925.

«1905 г. в Самарском крае».—«1905 год в Самарском крае». Материалы по истории РКП (б) и революционного движения. Под редакцией Н. Сперанского. Самара, 1925. Отдельно: Приложения к сборнику «1905 г. в Самарском крае». Самара, 1925.

«1905 г. в Саратовск. губ.».—«1905 год в Саратовской губернии». (По материалам жандармского управления). Сборник статей. Выпуск I. Саратов.

«1905 г. в Серпухове».—«1905-й год в Серпухове». Сборник воспоминаний о рабочем движении в Серпуховском уезде. Серпухов, 1925.

«1905 г. в Сибири».—«1905 год в Сибири». Сборник статей и воспоминаний. Новониколаевск, 1925.

«1905 г. в Симбирске».—«1905 год в Симбирске». Сборник по истории революционного движения в губернии в 1905—06 годах. Под редакцией Б. Чистова и В. Алексеева. Симбирск, 1925.

«1905 г. в Сормове».—«1905 г. в Сормове». Очерки Сормовского Истпарта. Сормово.

«1905 г. в Сталинградск. губ.».—«1905 год в Сталинградской губернии». (Историко-революционный сборник). Под редакцией Г. Т. Гаврилова, Н. Н. Соколова и М. Щербакова. Сталинград, 1925.

«1905 г. в Тверск. губ.».—«1905 год в Тверской губернии». Тверь, 1925.

«1905 г. в Харькове».—«1905 год в Харькове». Сборник первый. Под редакцией С. Крамера. Харьков, 1925.

«1905 г. на Дальнем Востоке».—«1905. Революционное движение на Дальнем Востоке». Владивосток, 1925.

«1905 г. на Кушнеревке».—«1905 г. на Кушнеревке». Сборник воспоминаний. М., 1925.

«1905 г. на Николаевщине».—«1905 год на Николаевщине». Хроника, статьи и материалы по истории революции 1905 года на Николаевщине. Под редакцией В. М. Фидровского, Е. И. Осиповой, И. И. Лисина. Николаев, 1925.

«1905 г. на Полтавщине».—«1905 год на Полтавщине». Сборник. Полтава, 1925.

«1905 г. на Пресне».—«1905 год на Пресне». Сборник статей и воспоминаний. Под общей редакцией И. Г. Батышева. М.—Л., 1926.

«1905 г. на Сев. Кавказе».—«1905 год на Северном Кавказе» (на титульном листе: «Революция 1905 года на Северном Кавказе»). Сборник материалов и документов № 1. Ростов-Дон—Краснодар, 1926.

1905 г. на Украине.—1905 год на Украине. Хроника и материалы. Под редакцией М. И. Мебеля. Предисловие Г. И. Петровского. Том первый. Январь—сентябрь. Харьков, 1926.

1905 г. на Юго-Вост. ж. д.—1905 год на Юго-Восточных железных дорогах. Исторический очерк. Москва, 1925.

«1905 г. у Беларусі».—«1905 год у Беларусі». Зборнік архіўных дакумэнтаў пад рэдакцыяй С. Агурскага, Б. Аршанскага і Іл. Барашкі. Менск, 1926.

«1905 рік на Київщині».—«1905 рік у Київі та на Київщині» (на обложке: «1905 рік на Київщині»). Збірник статтів та спогадів. За редакцією В. Манілова та Г. Маренка. Київ, 1926.

1917 г. в Иваново-Вознесенск. районе.—1917-й год в Иваново-Вознесенском районе. (Хроника). Составили М. К. Дианова и П. М. Экземплярский. Под редакцией И. П. Косарева, В. П. Кузнецова и В. В. Наумова. Иваново-Вознесенск, 1927.

1917 г. на Киевщине.—1917 год на Киевщине. Хроника событий. Составили: А. Иргизов, Б. Манилов, Ф. Ястребов. Под редакцией В. Манилова. Киев, 1928.

Указатель журнальной литературы, I—II.—Указатель журнальной литературы (алфавитный, предметный, систематический). Выпуск I. Составил Н. А. Ульянов. М., 1911.—Выпуск II. Составили Н. А. Ульянов и В. Н. Ульянова. М., 1913.

Указатель с.-д. литературы.—Русская политическая литература за границей. Выпуск I. Социал-демократические издания. Указатель социал-демократической литературы на русском языке. 1883—1905 г. г. Составлен под редакцией Л. Каменева. (2-е издание). М., 1922.

«А. И. Ульянов и дело 1 марта 1887 г.».—«Александр Ильич Ульянов и дело 1 марта 1887 г.». Сборник, составленный А. И. Ульяновой-Елизаровой. М.—Л., 1927.

«Уральский Коммунист».—«Уральский Коммунист». Журнал Уралбюро ЦК РКП и Екатеринбургского губкома, потом Уралобкома ВКП (б). Выходит в Свердловске с 1922 г.

«Уральский Рабочий».—«Уральский Рабочий». Ежедневная газета. Орган Уральского областного и Екатеринбургского комитетов РСДРП; Уралбюро ЦК и Екатеринбургского губкома РКП (б); ныне—Уральского областного и Свердловского окружного комитетов ВКП (б), Уральского областного исполкома Советов и Уралпрофсовета. Выходит в Свердловске с 1917 г.

Участники русск. рев. движения.—Участники русского революционного движения эпохи борьбы с царизмом. Биографический указатель членов Всесоюзного Об-ва политических каторжан и ссыльно-поселенцев. М., 1927.

«Ученические с.-д. орг-ции до революции».—«Ученические соц.-дем. организации до революции». Сборник статей и материалов под редакцией А. Кирова. М.—Л., 1925.

«Федосеев Н. Е.».—«Федосеев Николай Евграфович. Один из пионеров революционного марксизма в России». (Сборник воспоминаний). М.—П., 1923.

Д. Филиппов и П. Черменский, 1905 г.—Д. Филиппов и П. Черменский, 1905 год. Рабочее движение и развитие социал-демократии в Тамбовской губ. Тамбов, 1926.

А. Фишер, В России и в Англии.—А. Фишер, В России и в Англии. Наблюдения и воспоминания петербургского рабочего (1890—1921 г. г.). М., 1922.

А. Фролов, Пробуждение, I—II.—А. Фролов, Пробуждение. Воспоминания рядового рабочего. Ч. ч. первая и вторая. Харьков, 1923.

Т. Харечко, 1905 г. в Донбассе.—Т. Харечко, 1905 год в Донбассе. Л., 1926.

Царский листок.—Царский листок. Доклады министра внутренних дел Николаю II за 1897 год. Выпуск I. Издание редакции журнала «Былое». Париж, 1909.

С. Цедербаум, Женщина в русск. рев. движении.—С. Цедербаум (В. Ежов). Женщина в русском революционном движении. 1870—1905. Л., 1927.

«Центросибирцы».—«Центросибирцы». Сборник памяти погибших членов Центрального Исполнительного комитета Советов Сибири 1918 года. Под редакцией В. Д. Виленского-Сибирякова, Н. Чужака-Насимовича и П. Ф. Щелока. М.—Л., 1927.

Г. Цыперович, За полярным кругом.—Г. Цыперович, За полярным кругом. Десять лет ссылки в Колымске. (2-е издание). Л., 1924.

М. Цявловский, Большевики.—Большевики. Документы по истории большевизма с 1903 по 1916 год бывш. Московского охранного отделения. К печати приготовил и предисловием снабдил М. А. Цявловский. М., 1918.

Члены 2-ой Думы.—Члены 2-ой Государственной думы. Биографии. Сравнительная характеристика членов 1-ой и 2-ой думы. Алфавитный указатель. П., 1907.

А. Шаповалов, В изгнании.—А. С. Шаповалов, В изгнании. (Среди бельгийских и французских рабочих). С приложением писем Альфонса Гаспара, Антонова-Бритмана, Л. Д. Троцкого, А. С. Шаповалова и декларации русских социалистов волонтеров во французской армии в 1914 г. М.—Л., 1927.

А. Шаповалов, В подполье.—А. С. Шаповалов, В подполье. «На пути к марксизму». М.—Л., 1927.

А. Шаповалов, На пути к марксизму.—А. Шаповалов, На пути к марксизму. (По дороге к марксизму). Записки рабочего-революционера в трех частях. (3-е издание). Л., 1926.

А. Шляпников, 17-ый год, I—III.—А. Шляпников, Семнадцатый год. Книга первая. (Январь, февраль и три дня марта). М.—П., 1923.—Книга вторая. Март. М.—Л., 1925.—Книга третья. М.—Л., 1927.

Б. Шумяцкий, В сибирском подполье.—Борис Шумяцкий. В сибирском подполье. Очерки 1903—1908 г. г. М.—Л., 1926.

Б. Эйдельман, Первый с'езд РСДРП.—Б. Эйдельман, Первый с'езд РСДРП. М.—Л., 1926.

Энциклопед. словарь «Гранат».—Энциклопедический словарь Т-ва «Бр. А. и И. Гранат и Ко», потом Русского Библиографического Института Гранат. Седьмое, совершенно переработанное издание. Издание еще не закончено.

Д. Эрдэ, Революция на Украине.—Д. Эрдэ. Революция на Украине. От Керенщины до немецкой оккупации. Под редакцией и с предисловием Н. А. Скрыпника. Харьков, 1927.

«Юношеское движение на Дону».—Юношеское движение на Дону. От южно-русской группы учащихся средних школ к комсомолу. (Краевая комиссия по истории движения молодежи Ю.-В. России. Сборник № 1). Под редакцией Ал. Мильчакова, Як. Фалькнера, Л. Стальского. Ростов-Дон—Москва, 1924.

«Январь 1905 г. в Туле».—«Январь 1905 года в Туле». Сборник. Тула, 1925.

Н. Янчевский, Гражданская борьба на Сев. Кавказе, I—II.—Н. Л. Янчевский, Гражданская борьба на Северном Кавказе. Т. т. I и II. Ростов-на-Дону, 1927.

«Ярославль в первой русск. революции».—«Ярославль в первой русской революции». Сборник материалов по истории революции 1905 года в Ярославской губернии. Под редакцией П. Н. Грузцева, Ж. М. Гутман и Н. Г. Пальгунова. Ярославль, 1925.

Е. Ярославский (ред.), История ВКП (б).—История ВКП (б). Под общей редакцией Ем. Ярославского. Том первый, выпуск первый. Составили Ем. Ярославский, Г. Крамольников, Н. Эльвов и О. Римский. М.—Л., 1926.—Том третий. Составили Д. Баевский, Вакс, А. Сидоров, Ем. Ярославский. М.—Л., 1929.—Том четвертый. Составили Д. Кин, И. Минц, С. Пионтковский, Ем. Ярославский и др. М.—Л., 1929.

А

«А. Б.», см. Зиновьев, Г. Е.
«А. Б.», см. Ленин, В. И.
«А. Б.», см. Лукомский, М. Я.

Абазов, Григорий Иванович, наборщик. Род. ок. 1875 г. В 1900—1901 г.г. в Тифлисе входил в с.-д. кружок. В 1901 г. привлечен по делу кружка и по выс. пов. 7 мая 1903 г. подчинен надз. полиции на 1 г. в избранном месте жительства.

Деп. пол., 4 д-во, 1901, № 625.

Абайшвили, Филипп («Минай»), раб.-печатник. В 1904 г. принимал участие в деятельности Тифлисск. с.-д. орг-ции. 9 янв. 1905 г. на его квартире (он сам успел скрыться) было застигнуто собрание рабочего кружка и найден склад литературы.

Деп. пол., ос. отд., 1904, № 5, ч. 11, лит. Б.

Абкин, Александр Тимофеевич, мещанин г. Красный Холм, Тверск. губ.; окончил Тверскую гимназию, вольнослушатель Московск. ун-та; служил в статистическом бюро губ. земской управы. В 1899 г. привлечен по делу тамбовск. типографии, для которой доставил шрифт и валик. В начале 1902 г. был членом Ярославск. с.-д. орг-ции. При аресте 27 апр. 1902 г. у него найдена нелегальная литература. По выс. пов. 22 авг. 1903 г. выслан в Олонецк. губ. на 3 г.; водворен в г. Вытегре, где пробыл до 1905 г.

Деп. пол.: 4 д-во, 1899, № 589; ос. отд., 1903, № 2222, т. II.

«Револ. Россия», № 38, 1903, 24 (Хроника правительственных гонений).— «Вперед», 1905, № 9 (Тюрьма и ссылка) («Вперед» и «Пролетарий», I, 139).

Аблов, Александр Александрович. Учился в Петербургск. ун-те. В 1895 г. в Саратове входил в кружок народнического направления. В 1900 г., как член студенческого с.-д. кружка в Петербурге, подвергнут обыску, но оставлен на свободе. В 1902 г. принадлежал к студенческой орг-ции «Касса радикалов», издававшей нелегальную литературу; в т. г. арестован там же за подготовку демонстрации 19 февраля, приговорен к высылке на 3 г. в Вост. Сибирь и назначен в с. Казачинское, Енисейской губ. и у. По выс. пов. 13 сент. т. г. разрешено повсеместное жительство за исключением столиц.

Деп. пол.: 4 д-во, 1898, № 107; ос. отд., 1898, № 5, ч. 7, лит. З; 3 д-во, 1904, № 849.

«Револ. Россия», № 9, 1902, 11 (Московские студенты в Сибири).—«Искра», № 19 и 29, 1902 (Из нашей общественной жизни). («Искра», III, 66 и IV, 131)

Абоимов, Василий Никонович, раб. Юрюзанского зав. (на Урале). В 1903 г. привлечен за распространение нелегальных с.-д. изданий.

В. Галанов. «Был. Урала», IV, 1924, 68 (Подпольная орг-ция Катав-Ивановского, Юрюзанского и Усть-Катавского заводов за период с 1888 до 1904 г.г.).

Абоимов, Иван. В 1902 г. входил в нижегородск. с.-д. кружок, руководителем которого был Я. М. Свердлов, и тогда же отправлен на партийную работу в Балахнинск. у. В 1903 г. арестован в связи с убийством провокатора Пятницкого. После 1905 г. принимал деятельное участие в работе нижегородской большевистской группы. В 1917 г. был членом Московск. областного бюро Советов крест., раб. и солд. депутатов.

И. Абоимов, «Материалы по истории рев. движения», II, 38—40 (Из воспоминаний о нижегородск. подполье).—Его же, «Я. М. Свердлов», 157—158 (Грустное воспоминание).

Н. Нелидов, «Я. М. Свердлов», 21 (Я. М. Свердлов. Биографический очерк).—В. Илларионов, «Материалы по истории рев. движения», I, 29 (Рев. хроника сормовских рабочих).—А. Белозеров, «1905 г. в Сормове», 134 (Убийство шпиона Пятницкого).—«1917 г. в Иваново Вознесенск. районе» (Ук.).

Аболихин, Дмитрий Михайлович, крест. Тверск. у. и губ. В 900-х г.г. член с.-д. кружка в Тверск. губ., во главе которого стоял А. И. Буланов. 13 июня 1904 г. арестован. После 1905 г. скрывался около 3-х лет.

Вед. сод. под стражей.

Н. Блохин, «Спутник Коммуниста» (Тверь), 1925, I—II, 98 (Мои воспоминания. Подпольная работа Тверск. орг-ции РСДРП).

«Абрам», «Абрамов», «А. Брам», см. Крыленко, Н. В.

Абрамашвили, Павел Караманович. Род. ок. 1882 г. В 1901 г. привлечен по делу с.-д. кружков в Тифлисе. По выс. пов. 7 мая 1903 г. подчинен надз. полиции на родине на 3 г.

Деп. пол., 4 д-во, 1901, № 625.

Абраменко, Терентий Федорович, крестьянин Харьковск. губ., слесарь. Род. ок. 1883 г. В 1902 г. входил в с.-д. кружок рабочих Новороссийск. ж.-д. мастерских, принимал деятельное участие в забастовке, возникшей в ноябре 1902 г., тогда же арестован. После кратковременного ареста подчинен особ. надз. полиции в Грозном.

Деп. пол.: 4 д-во, 1902, № 1743; ос. отд., 1898, № 5, 77.

Абрамзон, И. В 1904 г. по делу о транспортировании нелегальной с.-д. литературы выслан в Архангельск. губ. на 3 г.

«Револ. Россия», № 49, 1904, 23 (Хроника правительственных гонений).

«Абрамов», см. Юдин-Айзенштат, И. Л.

Абрамов. В 1904 г. приехал из Москвы в Баку для партийной работы, жил в Баку нелегально, работал на гектографе. В т. г. арестован и вскоре освобожден.

К. Норинский, «25 лет Бакинск. орг-ции», 123—125 (На работе в Баку).

Абрамов. В 1905 г. работал наборщиком в женевск. партийной типографии. Автор «Ответа на письмо рабочего» в брошюре «Рабочие о партийном расколе», изд. в июле 1905 г. в Женеве.

«Ленинский Сборник», V (Ук.).

Абрамов, Иван Сергеевич, чернораб. Род. ок. 1879 г. Учился в городском уч-ще. Привлечен в 1896 г. за принадлежность к одному из первых кружков петербургск. «Союза борьбы за освобождение раб. класса»; подчинен надз. полиции на 2 г. вне столиц, столичных губ., ун-тских городов и некоторых местностей фабричного района.

Обзор 1895—96 (Ук.).—Ведомость 1897 (Ук.).

Абрамов, Наум Абрамович, из крест., раб. Род. ок. 1867 г. В 1898 г. привлечен по делу петербургск. «Союза борьбы за освобождение раб. класса». По выс. пов. от 13 окт. 1900 г. подчинен надз. полиции на 2 г. в избр. месте жительства, кроме столиц, столичных губ., Таврическ. губ., ун-тских городов и некоторых местностей фабричного района.

Обзор 1898—99, 192.—Доклады мин-ра юстиции, 1900, л.л. 284—291.—Деп. пол., 4 д-во, 1899, № 13, ч. 2.

Абрамов, Никифор Степанович, раб. Род. ок. 1863 г. Привлечен в 1897 г. в Москве за агитацию и распространение с.-д. изданий (сношения с кружками И. Колесникова и П. Колокольникова). По выс. пов. от 29 июля 1898 г. подчинен надз. полиции на 1 г. вне столиц, столичных губ., ун-тских городов и некоторых местностей фабричного района.

Обзор 1897 (Ук.).—М-во юстиции, 1898, № 11531.

Л. Меньщиков, Охрана и революция, I, 361.

Абрамов, Петр. В янв. 1904 г. в Екатеринославе был в числе лиц, обысканных и арестованных по делу Екатеринославск. с.-д. орг-ции.

«Материалы по истории Екатеринославск. с.-д. орг-ции», 56 (Партия по жандармским донесениям).

Аб(в)рамов, Роман Петрович, болгарин. В 1900 г. входил в марксистский кружок в Женеве, организованный группой «Освобождение труда». В 1901—1902 г.г., живя в Берлине, участвовал в работе местной группы содействия «Искре». После раскола примкнул к большевикам. Сотрудничал в «Искре» (в № 51—статья его о движении на Балканах) и в «Вперед». Когда был создан Комитет заграничных орг-ций большевиков, был первым секретарем его. В 1904 г. был снова послан в Берлин, где вместе с Пятницким основал первую большевистскую группу, наезжая по временам в Женеву. Вел пропаганду в кружках, ведал транспортированием нелегальной литературы в Россию, доставкой паспортов из Болгарии, установлением связей между македонскими революционерами и русскими боевыми организациями. Сотрудничал в то же время гл. обр. в болгарской с.-д. прессе («Работнишко дело», «Ново време»). В 1905 г. был агентом большевистского ЦК за границей и в качестве такового входил в хозяйственную комиссию при ЦК. После Октябрьской революции член ВКП (б). В 1926 г. замторгпред в Берлине.

П. Лепешинский, На повороте, 165, 166, 231 (см. также 2-е изд., 1925 г.—160, примеч.).—Письма П. Аксельрода и Ю. Мартова, 117—118.—О. Пятницкий, Записки большевика (Ук.). — Е. Стасова, «О Ленине», II, 113 (Воспоминания об Ильиче).—«Ленинский Сборник», V (Ук.).—Н. Козыренко, «Л. Б. Красин», 167 (Три встречи).— Е. Стасова, «Пролет. Револ.», 1927, XII (71), 191 (Из воспоминаний о партийной работе до революции 1917 г.).—Г. Бакалов, там же, 1929, VIII—IX (91—92), 83, 89, 95 (Старая «Искра» среди болгар).

Абрамова, Мария Васильевна, крестьянка. Род. ок. 1879 г. В 1896 г. привлечена по делу о марксистском кружке М. Г. Григорьева в Самаре. По выс. пов. 18 дек. 1896 г. подвергнута аресту при полиции на 2 недели.

Обзор 1895 — 96 (Ук.). — Ведомость 1896 (Ук.). — Деп. пол., 4 д-во, 1896, № 191.

Абрамова, Хая Абрамовна, портниха. Род. ок. 1879 г. В конце 1898 и в 1899 гг. вела с.-д. пропаганду среди киевских ремесленников. В 1900 г.—в числе руководителей с.-д. группы в Витебске (Бунд).

Обзор 1898—99 (Ук.).

Л. Меньщиков, Охрана и революция, II, вып. 1, 122.

Абрамович, Александр Александрович (Шепсель Гершович) (партийный псевдоним «Соломон»), мещ. г. Вильно. Род. там же в 1886 г. С 1902 г. служил в бакалейном магазине. В июне 1904 г. примкнул к РСДРП. Работал в качестве рядового техника в Вильно, Минске и Ковно. Арестован впервые в 1906 г. на кружковом собрании и освобожден через 3 недели; вторично арестован в 1907 г. 16 ноября 1909 г. арестован в Минске. При обыске у А. и арестованной Либы Левин найдены прокламации, №№ «Искры», «Вперед», «Пролетария» и печать ком-та окружной крестьянской орг-ции РСДРП. 29 окт. 1910 г. судился выездной сессией Виленск. суд. палаты в Минске за принадлежность к последней орг-ции и приговорен к ссылке на поселение. Отбывал ссылку в дер. Кондратьево, Канск. у., Енисейск. губ., в 1915 г. выехал в Канск. После революции остался в Сибири, работал в кооперации, в Красной армии (по хозяйственной части) и т. д. В настоящее время пенсионер. Беспартийный.

Сведения А. А. Абрамовича.—Ведом. справ. о судим., 1911, № 14747.

Участники русск. рев. движения.—«Минский Голос», 1910, № 302 (Минский день. Политич. дело).

Абрамович, Мордка-Дувид Ицкович, мещ. Род. ок. 1877 г. В 1902 г. привлечен по делу Николаевск. ком-та РСДРП. Вменен в наказание предварит. (ок. 2 мес.) арест.

Обзор 1902 (Ук.).—М-во юстиции, 1902, № 15029.

«Абрамович Р.», **«А. Мович»**. см. Рейн, Р. А.

Абрамович, Рахиль Абрамовна (Айзиковна?) или Руфина Александровна (по мужу Тютрюмова), мещ. г. Слонима. Род. в 1865 г. в Киеве. Училась в Киевск. гимназии, по окончании ее—на Киевск. курсах, затем—на Бестужевских курсах в Петербурге. В 1886 г. арестована по студенческому делу и выслана под надз. полиции в Казань. В 1887 г. уехала за границу, поступила в Парижск. ун-т. В 1889 г. попала в сферу наблюдения Деп. полиции по делу о цюрихск. взрыве (Дембо и др.), после чего стала эмигранткой. В 1892 г. примкнула к с.-д., занималась в Париже в марксистском кружке. В 1897 г. вернулась в Россию, в Петербург, и сразу же была арестована. Просидев около $1^1/_2$ лет в тюрьме, сослана по выс. пов. от 14 июля 1898 г. в Вост. Сибирь на 4 г. После 1905 г. жила в России и работала в различных с.-д. организациях, примыкая к большевикам. После Октябрьской революции принимала участие в работе Наркомпроса в Москве. После смерти сына (тоже члена РКП) от сыпного тифа, в 1920 г. покончила с собой.

Сведения В. Д. Перазича.—Обзор 1890 (Ук.).—Доклады мин-ра юстиции, 1898, ч. 3, лл. 716—722.

«Листок Работника», IX—X, 1898, 9і (Хроника арестов).—«Пролет. Револ.», 1929, V (88), 159 (Владимир Ильич в ссылке. Примечания).

Абрамович, Хаим Меерович. Арестован 16 июня 1904 г. в Екатеринославе при отправке транспорта нелегальных с.-д. изданий.

Деп. пол., сс. отд., 1904, № 5, ч. 6.

Абрамович, Эмилий Абрамович («Белин», «Белый сапожник»), сын зубного врача; врач. Род. в 1864 г. Окончил курс Гродненск. гимназии в 1882 г. Медицинское образование получил сначала в Париже (в Сорбонне), с 1884 г. в Дерпте (Юрьеве), где и закончил его. В Париже познакомился с произведениями группы «Освобождение труда», а в Дерпте вошел в с.-д. кружок д-ра Лесника (Б. А. Кистяковский, Н. В. Водовозов и др.). В 1884—88 г.г. приезжал каждое лето в Минск, где жили его родные, занимался организацией рабочих кружков, для которых составил программу занятий, продержавшуюся в кружках Сев.-Зап. края в течение более 10 лет, до «Бунда». В 1886—87 г. г. организовал кружок учащихся в Вильно. Переехав в Киев в нач. 1889 г., был инициатором и руководителем первой с.-д. орг-ции на юге. Вместе со своим другом Л. Е. Берковичем, при помощи рабочего Яна Килянского, завязал знакомства с слесарями ж.-д. мастерских, организовал библиотеку, кассу и вел пропаганду по программе, выработанной группой Благоева. Орг-ция А. имела связи с Нежиным, Минском, Казанью и другими городами, обмениваясь с ними литературой. Отчасти благодаря провокатору Забрамскому, отчасти вследствие показаний арестованных студ. Горба и Флерова, в 1889 же г. кружок был разгромлен. А. арестован в Друскениках и по выс. пов. 18 апреля 1890 г. подвергнут 2 г. тюремного заключения (в «Крестах»), а затем ссылке в Вост. Сибирь на 4 г. Под его влиянием стал с.-д. сидевший вместе с ним в „Крестах" Ювеналий Мельников, впоследствии руководитель Киевск. орг-ции. В 1892 г. выслан в Якутск. область, жил в Олекминске, по окончании ссылки—в Нижне-Удинске, работая в качестве врача. В 1896 г. вернулся в Европ. Россию, поселился в Смоленске, в 1897 г., по истечении срока продолженного на 1 г. надзора, ездил за границу. Вскоре вернулся в Сибирь и работал врачом на золотых приисках. В 900-х г.г. (1903—4?) оттуда уехал, жил в Саратове, где принимал участие в деятельности с.-д. орг-ции, примыкая к меньшевикам. Во время событий на Ленских приисках жил в Екатеринославе. Хорошо зная условия жизни рабочих на приисках, написал об этом статью, помещенную в «Невской Звезде» (1912 г., № 4 «Жертвам золота»), что послужило причиной его ареста и ссылки в Зап. Сибирь. В 1915—17 г.г. работал в больнице в с. Капцеве, Ярославск. губ.; по своим взглядам примыкал тогда к антиоборонцам. После революции перебрался снова в Саратов, где входил в местную меньшевистскую орг-цию. Умер 4 апр. 1922 г.

Э. А. Абрамович.

С фотогр. 1888 г.
Из собр. Музея «Каторга и Ссылка».

Сведения Н. И. Адамовича.—Регистратор.—Обзор 1889 (Ук.).—Вед. 1890 (Ук.).—Деп. пол.: 5 д-в , 1883, № 3810, 1896, № 40, ч. 2, лит. Б; 4 д-во, 1889, № 97.

Акимов, Очерк, 10, 11.—В. Невский, Очерки (Ук.).—Н. Бухбиндер, История еврейского раб. движения (Ук.).—Е. Ярославский (ред.), История ВКП (б), I, 103, 138.

М. Андреев, «Пролет. Револ.», IX, 1922, 324 (Письмо в ред.).—М. Макаревич, «Кат. и Сс.», 1928, III (40), 131—133 (Воспоминания).—Е. Гурвич, там же, 134—136 (Воспоминания).—В. Эйдельман, там же, 136—141 (Воспоминания о Л. Е. Берковиче и Э. А. Абра-

мовиче).—Там же, 141—142) Адрес Э. Абрамовичу жителей г. Олекминска).—Там же, 142—150 (Письма Э. Абрамовича к Е. Гурвич).—Е. Гурвич, там же, 1928, V (42), 190 (Письмо в ред.).

П. Тучапский, Из пережитого, 56.—С. Агурский, Револ. движение в Белоруссии (Ук.).—И. Мошинский, На путях к I с'езду (Ук.).—З. Дружинина, Ювеналий Мельников. М, 1929, 32, 36.—В. Невский, «Ист.-Рев. Сборник», II (Ук.) (Группа «Освобождение Труда»).—Н. Сергиевский, там же (Группа «Освобождение Труда» и марксистские кружки).—И. Гурвич, «Был.», 1907, VI, 65, 67, 70, 75, 77 (Первые еврейские раб. кружки).—Б. Зайдельман, «Пролет. Револ.», I, 1921, 24, 25 (К истории возникновения РСДРП).—В. Перазич, «Красн. Летоп.», IV, 1922, 21, 25 (О харьковск. раб. кружке конца 80-х годов).—Н. Бухбиндер, там же, VII), 1923, 263—284 (К истории с.-д. движения в Киевск. губ.).—А. Бычков, там же, 1924, III (8), 165 (Дело о рев. кружках 1879—81 г.г. в Киеве. Из восп. народовольца).—В. Сергеев, «Вестник Саратовск. губкома», 1923, VII (32), 95 (Пройденный путь).—Н. Бухбиндер, «Кат. и Сс.», 1926, V (26), 239 (И. А. Гурвич).—И. Мошинский, там же, 1927, V (34), 21 (90-е годы в киевск. подполье).—Л. Федорченко, там же, VI (35), 21, 22, 27 (Первые шаги с.-д. в Киеве).

Абрамович, Яков Евсеевич. В начале 900-х г.г. был активным работником с.-д. «Южно-русск. группы учащихся средних школ» в Ростове-на-Дону.

«Комс. Летоп.», 63 (Список активных членов Южно-русск. группы).

«Абрамсон», см. Портной, К.

Абросимов, Иосиф, рабочий. С.-д. с 1903 г. В 1905 г. член боевой дружины в Сормове.

А. Волотов, «1905 г. в Сормове», 126 (Боевая дружина Сормовск. орг-ции РСДРП).

«Абсолют», см. Стасова, Е. Д.

Абы(а)шева, Ирина Лукьяновна, раб. Род. ок. 1882 г. В 1903 г. член «агитаторского собрания» при Одесск. ком-те РСДРП.

Деп. пол., ос. отд., 1898, № 5, ч. 19, лит. 3.

Авалиани, Вениамин Виссарионович, дворянин, имеретин. Род. ок. 1870 г. в Дагестанск. обл. Окончил Бакинск. реальное уч-ще и Петровскую ак-ию, агроном. В 1891—1892 г.г. в Москве был членом и одним из руководителей студенческого т. наз. «русско-кавказского кружка», входившего в состав общей орг-ции М. И. Бруснева и др. Принимал деятельное участие в устройстве нелегальной типографии кружка. Привлечен по делу кружка в 1893—94 г., когда вся орг-ция была предана одним из видных руководителей ее, Мих. Егуповым.

Обзор 1892—93 (Ук.).—Ведомость 1894 (Ук.).—Деп. пол., 3 д-во, 1891, № 741.

Н. Милютина, Первые годы, 21, 26, 38, 39.—«От группы Благоева к Союзу борьбы», 81, 82, 83, 91 (Материалы по делу М. И. Бруснева).—Л. Меньщиков, Охрана и революция, I, 151, 156, 158, 161, 398, 402.

Аванесов, Варлаам Александрович, сын крестьянина Карск. обл. Род. в 1884 г. Учился в Ставропольск. гимназии и на мед. фак-те Цюрихск. ун-та. Гимназистом примкнул к армянской партии «Дашнакцутюн», в 1901 г. перешел в армянскую с.-д. партию «Гнчак», с 1903 г. член РСДРП. Участник революции 1905 г. на Сев. Кавказе (вел здесь работу гл. обр. среди войск). 1907—13 г.г. прожил в Швейцарии, где долгое время был секретарем об'единенной с.-д. группы в Давосе («Мартиросов», «Карпыч»). В годы войны примкнул к большевикам. В первые дни Февральской революции избран в Московск. Совет раб. депутатов от служащих и рабочих Союза потребительных об-в, по списку большевиков прошел в Исполком при выборах последнего 11 апр. 1917 г. В сент. 1917 г. вошел в состав первого большевистского президиума Моссовета. На втором всероссийском с'езде Советов в окт. 1917 г. был избран во ВЦИК, который выбрал его своим секретарем. Был делегирован ВЦИК'ом в состав Петроградск. военно-революц. комитета. На посту секретаря ВЦИК'а оставался в течение 1918 и 1919 г.г. В то же время принимал постоянное участие в работах Совета Народных Комиссаров, в деятельности Всероссийской Чрезвычайной Комиссии, состоял членом Совета Обороны. Во время наступления Деникина был членом тройки по обороне Московск. района. Неоднократно выезжал в годы гражданской войны по специальным поручениям правительства, связанным с организацией продовольствия и снабжения Красной армии. В 1919—24 г.г. работал в Государственном контроле и затем в преобразованной из последнего Рабоче-Крестьянской инспекции в качестве заместителя народного комиссара. В 1924—25 г.г. состоял заместителем наркома по внешней торговле, в 1925 г. перешел на работу в ВСНХ Союза ССР на пост члена президиума. Стоял одно время во главе военной промышленности; был одним из первых организаторов и начальником Главной инспекции ВСНХ, позже руководил в нем отчетным отделом, затем снабженческим сектором. Умер от туберкулеза 16 марта 1930 г.

В. А. Аванесов.
С фотогр. 1919 г.
Из собр. Музея «Каторга и Ссылка».

Справочная книжка журналиста. М., 1924, 277.—Больш. сов. энциклопедия, I (Аванесов).—Революция 1917 г., V (Ук.).

А. Енукидзе, «Известия ЦИК», 1930, № 75 (Памяти друга) (то же в «Правде», № 75).—П. Михайлов

там же (Революционер, товарищ, друг).—Там же (В. А. Аванесов—биография по БСЭ) (то же в «Правде», № 75, «Экономич. Жизни», № 14 и др. изд.). — Там же, № 76 (Памяти преданного борца раб. класса. От Реввоенсовета СССР).—М. Рухимович, там же (Стойкий боец социалистич. фронта) (то же в «Правде», № 76). — П. Кобозев и др., там же (В. А. Аванесов — начальник Главвоенпрома ВСНХ СССР).. — Демьян Бедный, «Правда», 1930, № 77 (Уходящие. Памяти тов. Аванесова).—Группа т.т. по НК РКИ, там же (Памяти тов. Аванесова).

Е. Игнатов, Московский Совет раб. депутатов в 1917 г. М., 1925, 63, 66, 67, 149, 150, 162, 177, 335, 336.—Второй с'езд Советов (Ук.).—Протоколы с'ездов и конференций ВКП(б). Седьмой с'езд, март 1918 г. М.—Л., 1928 (Ук.).—Советы в Октябре. Сборник документов под ред. С. Пионтковского. М., 19.8, 72—75, 81—83.—Я. Пече, Красная гвардия в Москве в боях за Октябрь. М.—Л., 1929 (Ук.).—Розенштейн, «Год борьбы», 184 (Благуше-Лефортовский райсовет). — «Ленинский Сборник», VIII (Ук.).—«Очерки по истории рев. движения в Бауманском районе», 75 (Канун Февр. революции и Февр. дни).—Л. Хинчук, «Пролет. Револ.», 1923, I (13), 179 (Из воспоминаний о Февр. революции в Москве).—Н. Лещинский, там же, 1924, IV (27), 130 (Работа с.-д. в Ставрополе-губернском).

Аварис (он же Шварц), Иосель, слесарь. В 90-х годах вел пропаганду среди рабочих в Вильно; оттуда бежал от ареста в Екатеринослав, где организовал кружок рабочих и устроил кассу; позже работал в Кременчуге, входя в группу с.-д. В 1898 г. привлечен к дознанию, но успел скрыться и эмигрировал в Лондон.

Обзор 1898—99 (Ук.).—Деп. пол., 4 д-во, 1898, № 286. Н. Бухбиндер, Материалы.

«Август», см. Розовский, С. З.

«Август», **«Август Иванович»**, см. Красиков, П. А.

Августинас, Казимир Осипович, крест. Ковенск. губ. Род. ок. 1870 г. В 1899 г. привлечен по делу о с.-д. пропаганде среди рабочих Одессы, которое вскоре прекращено.

Обзор 1898—99 (Ук.).—Деп. пол., 4 д-во, 1899, № 146.

Августинович, Антон Казимирович, из крестьян, столяр. Род. ок. 1861 г. В 1895 г. в Ковно участвовал в собраниях с.-д. рабочего кружка, предоставлял для него свою квартиру. Подчинен надз. полиции на 5 л. вне Привислинск, Сев.- и Юго-Зап. края.

Обзор 1895—96 (Ук.).—Ведомость 1896 (Ук.).

Августович, Мартин, слесарь. Подлежал в янв. 1896 г. в Петербурге аресту в связи с делом с.-д. группы Ленина и др.

В. Федорова, «Красн. Летоп.», 1925, II (13), 205 (К истории петербургск. кружка с.-д.).

«Августовский, Н.», см. Ежов-Цедербаум, С. О.

«Авдеев», см. Дивильковский, А. А.

Авдеев, Алексей Кузьмич, студ. Петровск. академии в Москве. В 1891 г. принимал участие в переговорах об устройстве типографии для Московск. т. наз. русско-кавказского кружка в Воронеже. К дознанию привлечен не был.

Деп. пол., 3 д-во, 1891, № 741.
Л. Меньшиков, Охрана и революция, I, 151.

Авдеев, Иван Ананьевич, токарь по металлу Одесск. ж.-д. мастерских. Род. в 1877 г. в Одессе; учился в народном уч-ще, окончил технические вечерние классы. С февр. 1901 г. член РСДРП. Принимал участие в демонстрации 19 февраля т. г. в Одессе. В 1902 г. арестован в связи с происходившей на вокзале демонстрацией при отправке политических, но скоро выпущен. В качестве агитатора принимал участие в забастовочном движении 1903 г., а также в борьбе с агентом Зубатова Шаевичем за влияние на рабочих. Летом 1904 г. руководил с.-д. рабочими

И. А. Авдеев.

С фотогр. 1902 г.
Из собр. Музея Революции СССР.

кружками; в конце 1904 г. член агитаторского центра при большевистском Одесском ком-те РСДРП. 11 янв. 1905 г. арестован, вскоре выпущен. Руководил забастовкой рабочих ж.-д. мастерских 1—7 марта 1905 г. В окт. 1905 г.—председатель забастовочного ком-та ж.-д. мастерских, организатор боевой дружины ж.-д. рабочих, действовавшей в Дальницком районе во время октябрьского погрома; один из руководителей Одесск. совета раб. депутатов. В ноябре 1905 г.—член Одесск. ком-та РСДРП. После разгона Совета, живя нелегально, работал в партийных орг-циях до марта 1906 г. в Одессе, а затем в Путивле и Екатеринославе, где участвовал в кампаниях по выборам в Гос. думу и на Лондонский с'езд РСДРП. В Екатеринославе арестован на собрании, бежал, но был схвачен на улице; просидел в тюрьме около месяца и был выпущен. Уехал в Швейцарию, до 1911 г. жил в Цюрихе. До 1908 г. работал здесь токарем на фабрике. Входил в местную большевистскую группу. Болезнь легких заставила переехать в курорт Аразу, где пробыл до 1913 г. Живя в Швейцарии, учился в техникуме, а затем в инженерном уч-ще в Констанце. С началом мировой войны поступил на завод. Сразу же после революции вернулся в Россию, в Петроград, и ПК РСДРП (б) направлен на Охтенский зав.; был членом заводского

ком-та. В июльские дни арестован комендантом завода за «большевистскую пропаганду». Вскоре после этого выбран членом, а потом председателем Полюстровской районной думы. Во время выступления Корнилова был в красной гвардии района. Принимал деятельное участие в эвакуации Охтенского зав. в Растяпино, Нижегородск. губ., а затем реэвакуации и восстановлении его. Выбран членом Нижегородск. совета и одновременно Петроградского. В 1918—1921 г.г. председатель исполкома и райкома Пороховского района. Во время наступления Юденича входил в боевой штаб, руководил укреплением Карельского сектора. В 1920—1922 г.г. управляющий Охтенским пороховым зав. и одновременно начальник Северо-Западного военпрома. С 1923 г. помощник начальника, с 1925 г.—член правления Главвоенпрома. В течение ряда лет член Петроградского губкома. На XIII партс'езде избран в ЦКК, на XIV—кандидатом в ЦК ВКП(б). Примкнул в 1925 г. к т. наз. «новой оппозиции». Перед XV партс'ездом был исключен из числа кандидатов ЦК, а на самом с'езде—из партии. В 1927 г. работал в качестве председателя Сталинского губсовнархоза. В июне 1928 г. восстановлен в правах члена партии.

Сведения И. А. Авдеева. — Анкета об-ва помощи освобожденным политическим № 1930.

Альбом деятелей ВКП(б), 54. — В. Невский, Советская печать и литература о советах. М.—Л., 1925, 402.—О. Пятницкий, Записки большевика (Ук.).—1905 г. на Украине, 13. — В. Деготь, Под знаменем большевизма, 20, 23.—А. Шаповалов, В подполье, 167.—В. Невский, «Восстание на броненосце «Князь Потемкин-Таврический», 12 (Раб. движение в Одессе в 1905 г. и восстание на «Потемкине»).—«1905 г. в Одессе и Одесщине», I,23, 26, 53, 204, 259, 267, 268; II, 56, 57, 59, 92, 101, 114, 119, 122, 267, 270.—Ф. Ачканов, «Коммунист» (Одесса), № 26, 1923, 67 (Заметы памяти). — Кристаловский, «Летоп. Револ.», 1924, II (7), 139, 140, 144, 153 (Из истории большевизма в Одессе).—В. Невский, «Пролет. Револ.» 1924, I (24), 204 (Совет раб. деп. в Одессе в 1905 г.).—Е. Адамович, «Летоп. Револ.», 1925, I (10), 198 (Янв. дни на юге Украины).—С. Шрейдер, «Летоп. Револ.», 1925, V—VI (14—15), 133, 135 (Партийная работа в Одессе).—Я. Танин, там же, 150 (Партжизнь в Одессе).—А. Калон, там же, 293 (На Чечелевке в 1905 г.).

Авдеев, Николай Васильевич, из крестьян Калужск. губ., столяр. Род. ок. 1859 г. Привлечен к дознанию в 1885 г. в Москве и подвергнут одиночному заключению на 2 недели. В 1896 г. входил в кружок, руководимый Батуриным, Финном и др., 4 апр. 1897 г. арестован в связи с делом Батурина и по выс. пов. от 18 марта 1898 г. подчинен надз. полиции на 2 г. вне столиц, столичных губ. и некоторых местностей фабричного района. Отбывал надзор на родине в г. Мосальске, Калужск. губ.

Обзор 1895—96 (Ук.).—Деп. пол., 3 д-во, 1896, № 395 т. III.—М-во юстиции, 1896, № 13580.

Л. Меньшиков, Охрана и революция, I, 318, 319, 358.—В. Максаков, «На заре раб. движения в Москве», 83 (Пионеры соц.-демокр. в Москве).

Авдеев, Николай Николаевич («Алексей»), сын купца. Род. в 1879 г. Учился в Тамбовск. гим-ии, по окончании ее в 1899 г. поступил на физ.-мат. фак-т Харьковск. ун-та (уволен вследствие привлечения к дознанию). 17 февр. 1900 г. арестован в Харькове по обвинению в участии в отпечатании и распространении воззваний за подписью «Голос революционера». Освобожден 14 марта т. г. и выслан в свой родной город Козлов. По выс. пов. 31 янв. 1901 г. отдан под надз. полиции в избранном месте жительства на 1 г. В 1901 г. А., примыкавший

Н. Н. Авдеев.

С фотогр. 1920-х г.г.

Из собр. Музея «Каторга и Ссылка».

в то время к с.-р., принял близкое участие в организации в Козлове тайной «Типографии свободной прессы», которая должна была обслуживать как с.-р., так и с.-д. (рабочезнаменскую группу М. Фрумкина и Х. Шапиро — т. наз. «Комитет рабочей группы русских с.-д.» в Петербурге). Вместе с братом Михаилом А. доставил для типографии шрифт, снабжал ее бумагой, передавал рукописи для печати и т. д. С 7 на 8 сент. 1901 г. арестован, просидел в тюрьме до 14 июня 1902 г., после чего выпущен под особ. надз. полиции в Козлове. Скрылся во 2-й полов. 1902 г. из-под надзора. 18 марта 1903 г. арестован в Москве (дело террористической группы Михаила Сладкопевцева и др., разгромленной благодаря провокации Серебряковой). По выс. пов. 16 июня 1904 г., в разрешение обоих дел, приговорен к 2 г. тюремного заключения и высылке на 5 л. в Архангельск. губ. На основании манифеста 11 авг. 1904 г. срок заключения сокращен на одну треть. 22 окт. 1905 г. освобожден по амнистии из Московск. пересыльной тюрьмы, куда переведен был из Таганск. тюрьмы в виду предстоявшей отправки в ссылку. Уже в тюрьме А. числился в рядах с.-д. и с дек. 1905 г. он работал в с.-д. орг-ции в Екатеринославе и на Екатерининской ж. д. в качестве про-

пагандиста, агитатора и члена Екатеринославск. ком-та РСДРП (принадлежал к фракции большевиков). 15 янв. 1906 г. арестован на собрании об'единенного Екатеринославск. коллектива с.-д. Сосланный в Тобольск. губ., бежал в Москву, где в 1906—07 г.г. был ответственным пропагандистом ж.-д. района. В годы реакции вел партийную работу гл. обр. среди студенчества. С 1915 г. жил в Тюмени, состоял преподавателем местного частного коммерч. уч-ща. После революции—в группе с.-д. интернационалистов; был делегирован от учительского союза в Тюменск. совет, в котором состоял председателем ревизионной комиссии. Руководил тюменск. рабочей газетой «Наш Путь». После падения советской власти в городе и утверждения колчаковщины, А. и его жена О. Дилевская были арестованы (в дек. 1918 г.), но вскоре освобождены. Когда 13 марта 1919 г. в связи с состоявшейся перед тем мобилизацией в Тюмени вспыхнуло восстание, они были снова арестованы колчаковцами и затем, под предлогом попытки к бегству, подвергнуты расстрелу. Дилевская погибла, а раненому тяжело А. удалось спастись. На следующий день А. должен был отдаться в руки властей и до 26 июля 1919 г. содержался в тюремной больнице, затем выпущен на поруки и вскоре принудительно эвакуирован в Тобольск, где ему удалось остаться до прихода красных войск. Позднее А. в Москве—сотрудник Истпарта, член коллегии Центрархива, один из организаторов об-ва историков-марксистов. Член ВКП(б), член Замоскворецкой районной контрольной комиссии партии. Умер 18 апр. 1926 г. А. принадлежат т.т. I и II хроники «Революция 1917 г.» и статьи в «Пролет. Револ.» и др. изданиях.

Обзор 1901 (Ук.).—Доклады мин-ра юстиции, 1904, ч. 2, л.л. 216—219.—Деп. пол., 4 д-во, 1901, № 595.—М-во юстиции, 1900, № 11248, 1901, № 11161.

Энциклопед. словарь «Гранат», XLI, ч. 3, прилож., 187 (Автобиография М. И. Фрумкина).

Н. Авдеев, «Молодая Гвардия», 1923, IV—V (11—12), 321—334 (В кровавом омуте. Воспоминания о лично пережитом).—М. Савельев, «Известия ЦИК», 1926, № 90 (Н. Н. Авдеев).—Е. Ярославский, «Правда» (М.), 1926, № 90 (Памяти Н. Н. Авдеева).—М. Покровский, «Пролет. Револ.», 1926 V (52), 217—221 (Н. Н. Авдеев как историк).

Д. Филиппов и П. Черменский, 1905 г., 28.—«Искра», № 9, 1901 (Хроника революционной борьбы) («Искра», II, 43).—«Накануне», № 34—35, 1901, 424 (Известия, аресты, тюрьма и ссылка).—«Револ. Россия», №16, 1903, 9 (Из общественной жизни), №18, 1903, 20 (Хроника обысков и арестов), № 56, 1904, 20 (Хроника правительственных гонений).—«Вперед», 1905, № 2, «Пролетарий», 1905, №11 (Тюрьма и ссылка) («Вперед» и «Пролетарий», I, 33, IV, 80).—«Русские Ведомости», 1905, №279 (Московск. вести).—«Пролет. Револ.», 1923, VIII (20), 160—162, 179, 187, 195, 215—221 (Партизанщина в Тобольск. губ.).—Н. Авдеев, там же, 1925, I (36), 251—252 (рец. о кн.: Материалы по истории Екатеринославск. с.-д. орг-ции).—Е. Ярославский, «Летоп. Револ.», 1926, III—IV (18—19), 142 (После Стокгольмского с'езда в Екатеринославе).—«Правда» (М.), 1926, №87 (Дело провокатора А. Серебряковой).

Авдеенко, Дмитрий В., токарь по металлу. В начале 900-х г.г. был одним из руководителей орг-ции РСДРП на Брянском заводе при с. Бежице, Орловск. губ. По местному с.-д. делу выслан в 1903 г. в Архангельск. губ. В ноябре 1904 г. освобожден из ссылки на основании выс. пов. (в силу применения амнистии 11 авг. т. г.). 9 янв. 1905 г. в Екатеринославе был арестован на сходке Дм. Бас. А. (повидимому тот же); просидел в тюрьме 2 недели.

А. Волосастов, «Из прошлого» (Брянск), 9 (На Брянском заводе).—«Последние Известия», № 161, 1903 (Брянск), № 184, 1904 (Хроника рев. борьбы).—«Револ. Россия», № 45, 1904, 22 (Хроника правительственных гонений) (?).—В. Невский, «Пролет. Револ.», 1923, III (15), 64 (Январские дни 1905 г. в Екатеринославе и Донецк. бассейне) (то же в «Летоп. Револ.», 1925, I (10), 187, 188).

Авдол(н)ин, рабочий. Входил в первый с.-д. рабочий кружок в Коломне, организованный в начале 1903 г. В т. г. арестован.

М. Лобахин, «Путь к Октябрю», III, 320, 321 (Очерк истории Коломенск. орг-ции РСДРП за 1903—1917 г.г.).—Н. Пантелеев, «1905 г. в Московск. губ.», 45, 46 (Первый рабочий кружок на Коломенском заводе).

Авейде, Мария Оскаровна (по мужу Бушен), мещ. В 1904—05 г.г. принимала активное участие в деятельности с.-д. орг-ции на Урале (гл. обр. в Екатеринбурге), вела организационную работу, поставила вместе с другими членами орг-ции нелегальную типографию, была арестована и освобождена после манифеста 17 октября. В 1905 г. участвовала в Уральск. областной конференции. В т. г. арестована на первомайском собрании и привлечена по делу Екатеринбургск. ком-та. В начале ноября 1905 г. выпущена, уехала в Самару. В 1918 г. работала в Самаре по народному образованию. После занятия Самары чехо-словаками организовала помощь оставшимся товарищам и вошла в первый подпольный ком-т. Была секретарем Екатеринбургск. подпольной орг-ции. После двукратного ареста и побега из тюрьмы, 6 апр. 1919 г. расстреляна колчаковцами.

Деп. пол., 4 д-во, 1906, № 1312, т. II.

«Памятник борцам».—Энциклопед. словарь «Гранат», XLI, ч. 3, прилож., 135 (Автобиография Ф. Сыромолотова).

М. Скрыпник и Н. Новокшанов, Памяти павших за Октябрь. М., 1927, 24—28.—Г. Лелевич, «Пролет. Револ.», VI, 1922, 16—19 (Четыре могилы).

А. Капустин, «Из прошлого» (Урал), 18 (Воспоминания парт. рядового).—Н. Камаганцев, там же, 29, 33, 36 (Годы борьбы).—Там же, 110 (К истории боевых орг-ций на Урале. По воспоминаниям Э. Кадомцева, О. Кадомцевой, Н. Накорякова, М. Ефремова).—Е. Шепелев, «Колчаковщина», сб-к под ред. Райвида и Быкова. Екатеринбург, 1924, 189, 190 (Работа и провал уральских партийных орг-ций при Колчаке).—С. Залкинд, «Пролет. Револ.», 1923, IV (16), 132, 136—139 (Воспоминания об Урале 1903—06 г.г.).—Н. Н., «Уральский Коммунист», 1923, II—III (8—9), 40 (Жандармы в борьбе с крамолой).—В. Быков, там же, IV (10), 52, 53 (Из жизни уральских орг-ций).—А. П. Кин, там же, V (11, 37, 39, 40 (Дни борьбы).—Виктор Б., «Уральский Рабочий», 1923, № 58 (Из истории уральских орг-ций).—Ф. Шуцкевер, «Пролет. Револ.», 1925, VIII (43), 203, 204, 212, 213 (Подпольная Самара в 1918 г.).—И. Шатунов, «Уральский Рабочий», 1928, № 175 (Уральские большевики после II с'езда).—С. Моисеев, «Уральский Коммунист», 1928, XII (41), 32, 35 (Работница и крестьянка Урала в рев. движении).

Авербух, Т. Б. Входил в с.-д. кружки учащихся в Барнауле до 1905 г. Зимой 1905—06 гг., будучи уже студентом, принимал активное участие в работе местной с.-д. орг-ции.

В. Шемелев, «1905 г. в Сибири», 140, 146 (Как возникла и оформилась первая рев. орг-ция РСДРП в Барнауле).

Аверкин, Василий Константинович («Налим», «Ефрем»), сын электротехника, монтер. Род. в с. Николаевке, Тамбовск. губ. 1 янв. 1884 г.; окончил ремесленную школу. С 1901 г. член Сормовск. с.-д. орг-ции. Арестован в 1905 г., выслан в Елатьму, Тамбовск. губ., где вел с.-д. работу. Позже работал как большевик в Баку. Зимой 1909 г. арестован и в следующем году выслан из Кавказск. округа. Переехал в Киев, где осенью 1911 г. участвовал в городской конференции РСДРП и работал в качестве члена ком-та РСДРП до ареста в 1912 г. 7 ноября 1913 г. Киевск. суд. пал. приговорен к ссылке на поселение. Отбывал ее в с. Знаменке, Иркутск. губ., откуда бежал в дек. 1914 г. в Пермь. Работал в с.-д. орг-ции Перми. Снова арестован и за побег в 1916 г. приговорен Пермск. окружным судом к 4 г. каторжных работ, которые отбывал в Пермск. и Иркутск. тюрьмах. Освобожден революцией 1917 г. Работал в течение 1917 г. в орг-ции меньшевиков в Перми, состоял членом ее ком-та, был также одним из руководителей союза грузчиков Перми и Левшина. С 1919 г. член ВКП (б). В настоящее время в Пятигорске на профработе.

Сведения В. К. Аверкина.
Участники русск. револ. движения.—«Киевская Мысль», 1913, № 308 (Хроника).—«Пермская Жизнь», № 556, 1917 (Список кандидатов в Учред. собрание по Пермск. губ.).—А. Росновский, «Летоп. Револ.», 1926, VI (21), 106, 129, 130 (Из эпохи «Звезды» и «Правды» в Киеве).

Аветисянц, Симеон Арутюнович, из мещан. Род. в г. Шуше ок. 1870 г. Окончив реальное уч-ще, поступил в Петербургск. Лесной ин-т, но курса не окончил в виду привлечения его в 1897 г. по делу студенческого кружка, по которому он обвинялся в печатании на гектографе воззвания к рабочим во время стачки текстилей 1896 г., а также по делу петербургск. «Союза борьбы за освобождение раб. класса». Арестован в Баку и отдан под особ. надз. полиции.

Обзор 1897 (Ук.).—Деп. пол., 4 д-во, 1897, № 96, ч. 1, лит. А.
Царский листок, 36.

Авилов, Борис Васильевич (парт. псевд.: «Павел Павлович», в протоколах «Тигров» литерат.—«А. Волков»), сын акцизн. чиновника, статистик, экономист. Род. в 1874 г. в Новгороде. По окончании гимназии в Калуге в 1893 г. поступил на медиц. фак-т Московск. ун-та. Участник студенческого «Союзного совета землячеств»; в связи с подготовлявшимися среди студенчества после смерти Александра III выступлениями, в дек. 1894 г. арестован, исключен из ун-та и выслан на 3 г. из Москвы. С 1895 г. на медиц., затем на юридич. фак-те Харьковск. ун-та. В 1897 г. вступил в Харьковск. с.-д. орг-цию, основанную Липкиным-Череваниным, и начал заниматься пропагандой среди рабочих. В 1898 г. вернулся в Москву и Московск. ун-т; вместе с некоторыми другими участниками Харьковск. орг-ции (Череванин, Никифоров и т. д.) пытался наладить с.-д. пропаганду среди московских рабочих. В апр. 1899 г. снова арестован по студенческому делу, исключен из ун-та и выслан из Москвы, после чего переехал в Петербург. 22 дек. 1899 г. арестован там по московск. делу (по предательству Вс. К. Руднева и инженера Ки-

Б. В. Авилов.
С фотогр. 1926 г.
Из собр. Музея Революции СССР.

риллова). Летом 1900 г. выслан до приговора в Калугу; по выс. пов. 31 дек. т. г.—на 3 г. в Астрахань. К 1899 г. относится начало литературной деятельности А., поместившего в этом году ряд статей на экономические темы в «Начале», к редакции которого он близко стоял, в «Научном Обозрении» и «Образовании» и давшего тогда же перевод (со своим предисловием) кн. Шульце-Геверница «Крупное производство в России»; перевод другой работы этого автора «Очерки общественного хозяйства и экономич. политики в России» выполнен А., совместно с П. Румянцевым, уже в Калуге и вышел в 1901 г. В Астрахани, как и в Калуге, А. участвовал в местной партийной работе; был одним из организаторов и руководителей астраханск. группы РСДРП. По окончании ссылки, во 2-ой половине 1904 г. поселился в Харькове. Будучи сам убежденным большевиком, вошел в состав Харьковск. ком-та РСДРП, в то время находившегося в руках меньшевиков. 23 янв. 1905 г. арестован, вскоре выпущен. После образования в Харькове в начале 1905 г. самостоятельной большевистской группы «Вперед» (впоследствии получившей права комитета) А. был одним из ее руководителей и главной литературной силой. Как делегат группы «Вперед», участвовал с совещат. голосом на III с'езде партии (с'ездовский псевдоним «Тигров»). Принимал

активное участие во всех революционных событиях 1905 г. в Харькове, будучи руководителем ком-та большевиков, членом «Ком-та Борьбы» (на баррикадах в ун-те в октябре), членом руководящей тройки «диктаторов» во время выступления солдат в ноябре, членом такой же тройки во время декабрьского восстания на заводе Гельферих-Саде, членом Федеративного совета большевиков и меньшевиков, руководителем боевых дружин. В марте 1906 г. арестован; взамен высылки в Вологодск. губ. разрешен выезд (на 2 г.) за границу, однако А. перешел на нелегальное положение и с середины 1906 г. поселился (по паспорту прив.-доц. Вас. Ефим. Данилевича) в Петербурге, где принимал участие в литературных предприятиях большевиков («Вестн. Жизни», «Новый Луч» и т. д.) и в то же время работал в с.-д. военной орг-ции. Был вместе с Чужаком и Ольминским одним из редакторов нелегальной «Казармы». После разгона II Гос. думы находился в числе сторонников бойкота новых выборов. В марте 1908 г. А. был арестован. Преданный суду по делу военной орг-ции (процесс «37» в Петербургск. военно-окружном суде, сент. 1909 г.) и оправданный за недостатком улик, отправлен в Вологодск. губ. отбывать сокращенный срок высылки по харьковскому делу. В конец 1910 г. вернулся в Харьков. Сдав экстерном экзамен за юридич. фак-т, с 1911 г. зачислился в помощники присяжного поверенного. В 1912 г. был членом подпольной большевистской группы и активно содействовал избранию в Гос. думу большевика М. К. Муранова. Сотрудничал из Харькова в «Звезде» и «Правде». В 1911 и 1914 г.г. подвергался дважды арестам. В период войны (с 1915 г.) А.—в Петрограде. Интернационалист, участник «Летописи» и большевистского сборника «Под старым знаменем». Ко времени составления следующего сборника большевиков («Прилив») относится первое резкое столкновение А. с ними (в лице Степанова-Скворцова, Ольминского и др.). Во время Февральского переворота вошел в состав первой редакции «Известий Петроградск. совета» и был членом Исполнительного ком-та. Участвовал в большевистской фракции Петросовета и председательствовал на первых ее заседаниях. Состоял также членом первого легального Петроградск. ком-та большевиков и сотрудником возродившейся в начале марта 1917 г. «Правды». В мае 1917 г. окончательно разошелся с большевиками и затем принял участие в основании «Новой Жизни», членом ред. коллегии которой он оставался до ее закрытия. Участвовал в т. наз. «Об'единительном с'езде» 19—26 августа 1917 г. (один из докладчиков по «текущему моменту»). После неудачи этой об'единительной попытки (большевики от участия в с'езде отказались, об'единенцы и меньшевики-интернационалисты оказались на с'езде в меньшинстве),—член вновь созданного «Центрального бюро орг-ций об'единенных с.-д. интернационалистов», член редакции его органа «Голос Соц.-Демократа». Один из докладчиков на «Учредительном с'езде» с.-д. интернационалистов 14—20 января 1918 г., на котором он избран в ЦК РСДРП-интернационалистов (название, принятое на с'езде орг-цией об'единенных с.-д. интернационалистов). Выступал от имени своей орг-ции на II—IV с'ездах Советов, был одним из членов ее фракции во ВЦИК'е II и III созывов. В апр. 1918 г., в виду расхождения с большинством орг-ции, вышел из состава ее ЦК (вместе с Базаровым, Блюмом, Десницким-Строевым, Раф. Григорьевым). После прекращения «Новой Жизни» А. отошел от политической деятельности. Остался вне рядов коммунистической партии и после вступления в последнюю большинства бывших об'единенцев-интернационалистов. Как статистик, работал до революции в правлении Московско-Казанск. ж.-д., в Курск. и Харьковск. земствах, в Совете с'ездов горнопромышленников юга России и т. д. С ноября 1918 г. до марта 1928 г. А. на работе в ЦСУ, потом в Госплане РСФСР. С августа 1929 г. — научный сотрудник Института транспортн. экономики НКПС.

Сведения Б. В. Авилова.—Обзор 1898—99 (Ук.).—М-во юстиции, 1899, № 12116.

Указатель журнальной литературы, II.—Г. Бешкин, Библиография.—Революция 1917 г., II, 146, 232, 233, III—V (Ук.).—Д. Заславский и В. Канторович, Хроника (Ук.).—В. Невский, Очерки (Ук.).—Л. Меньшиков, Охрана и революция, I,227, 232, 324, 411.—Больш. сов. энциклопедия, I (Авилов).—Первая раб. конференция фабр.-зав. ком-тов. П., 1917, 18—22, 25, 26.—А. Попов, Октябрьский переворот. П., 1918, 214—218.—Протоколы заседаний ВЦИК II созыва. М., 1918, 77, 83, 84, 106, 109, 141, 142, 146, 147, 150, 154, 188.—Третий Всеросс. с'езд советов раб., солд. и крест. деп. П., 1918, 35, 36, 38.—А. Луначарский, Великий переворот, 22, 24.—Н. Суханов, Записки о революции, I. П., 1919, 130, 131.—Н. Александрова, Артем. Биографический очерк. М., 1922, 20, 21, 25, 26, 29, 31, 33, 35.—Памятники агитационной литературы РСДРП, VI, вып. 1 (Ук.).—А. Шляпников, 17-ый год, I, 150; II, 144, 175, 177, 186, 187, 302; III, 209.—В. Владимирова, Из недавнего прошлого, 69.—Третий с'езд РСДРП (Ук.).—«Новая Жизнь», I, стр. IX; II,78—80.—Петроградский Совет (Ук.).—Ф. Раскольников, Кронштадт и Питер в 1917 г. (Ук.).—Л. Троцкий, Сочинения, III, ч. 2 (Ук.).—В. Ленин, Сочинения, III, XX, XXI (нов. изд.) (Ук.).—Г. Плеханов, Сочинения, XV, 341—345.—1905 г. на Украине, 2, 4.—О. Ермансний, Из пережитого, 123, 124.—Первый легальный ПК (Ук.).—«Правда», I, 161—163, 211—213 (Статьи А.); III, 143 (Письмо А.).—А. Шаповалов, В подполье, 187, 188, 191, 204, 221, 223, 230, 233—235, 241—244, 248—250.—Второй с'езд Советов (Ук.).—М. Ахун и В. Петров, Большевики и армия в 1905—17 г.г. Л., 1929 (Ук.).—Н. Чужак, Идея вооруженного восстания и большевистская работа в армии. М., 1929, 61, 71.—И. Степанов, «На заре раб. движения в Москве», 105 (Из воспоминаний).—«Из партийного прошлого», I, 19, 41, 50, 51, 65, 81, 83, 104; II,9, 14, 34—36, 38.—А. Луначарский, «За 5 лет» (сборн. ЦК РКП). М., 1922, 28, 29 (Идеология накануне Октября).—В. Невский, «Из эпохи «Звезды» и «Правды», II, 29—31, 33, 41—43, 123—125 (Партийная орг-ция в Харькове 1912 г.).—Н. И-в, «1905 г. в Астрахани», 21, 22, 24, 25, 36 (Астрахань накануне 1905 г.).—Е. Адамович, «Калужск. губ. в 1905 г.», 282, 283 (Работа в Калуге в 1902—04 г.г.).—«1905 г. в Харькове», 27, 31—33, 48, 82, 83, 95, 123, 124, 129, 131, 135, 137—139, 148, 153, 154, 203, 204, 225, 226, 229, 234, 235, 250, 259, 265—268.—А. Есен, «1905 рік на Київщині», 324 (Київська нарада південних комітетів 1905 р.).—Р. Арский, «Горький. Сборник статей и воспоминаний». М.—Л., 1928, 280, 282, 293 (Горький во время войны 1914 г.).—«Речь», 1908, № 163 (Обыски и аресты), № 178 (Суд. вести); 1909, № 254 (Дело 37), № 263 (Приговор по делу военной орг-ции с.-д.).—Бибик, «День», 1917,

№ 197 (Один из современников).—«Новая Жизнь». П., 1917, № 107 (Об'единительный с'езд РСДРП), № 113 (К Об'единительному с'езду), № 159 (153) (Конференция об'единен. интернационалистов с.-д.), № 162 (156) (Небольшая историческая справка); 1918, № 11 (226) и № 15 (229) (Учредительный с'езд с.-д. интернационалистов), № 73 (288) (Письмо в редакцию), № 118 (333) (то же).—«Рабочая Газета». П., 1917, №№ 139, 140 (Об'единительный с'езд РСДРП).—«Освобождение Труда». М., 1918, № 3 (Письмо в Президиум ЦИК).—А. Коллонтай, «Пролет. Револ.», III, 1922, 266, 296 (Автобиографический очерк).—А. Шляпников, «Пролет. Револ.», 1923, I (13), 113, 144, 322 (Февр. дни в Петербурге).—Ю. Стеклов, «Пролет. Револ.», 1923, IV (16), 180—183 (По поводу статьи А. Шляпникова).—А. Шляпников, «Пролет. Револ.», 1923, V (17), 381, 383 (Ответ Ю. Стеклову). —Л. Николаев, Е. Левин, В. Марков, «Летоп. Револ.», 1924, I (6), 80, 82 (Начальный период Харьковск. с.-д. орг-ции до 1-го с'езда партии).—К. Басалыго, там же, 120, 136 (Рев. движение в Харькове в 1905—06 г.г.).—Е. Адамович, там же, 140, 147, 155, 156, 161, 162 (Восстановление подпольной большевистской орг-ции в Харькове в 1911—12 г.г.).—Ф. Дингельштедт, «Красн. Летоп.», 1925, I (12), 201 (Весна пролетарской революции).—Л. Фейнберг, «Летоп. Револ.», 1925, III (12), 140, 145 (В рядах Харьковск. с.-д. орг-ции. 1893—1900 г.г.).—С. Брайнин, «Летоп. Револ.», 1925, V—VI (14—15), 107, 109, 127 (Окт.—дек. 1905 г. в Харькове).—М. Ахун и В. Петров, «Красн. Летоп.», 1926, IV (19), 130 (Военная орг-ция при Петербургск. ком-те РСДРП в 1907—08 г.г.).—«Правда». М., 1926, № 88 (Дело А. Серебряковой).—«Пролет. Револ.», 19.8, VI—VII (77—78), 157, 158 (Переписка «Искры» с Самарск. орг-цией).—Н. Мосин, «Коммунист. Путь» (Саратов), 1928, I, 44, 47, 48 (С.-д. орг-ция Астраханск. губ. перед 2-м с'ездом).—С. Лившиц, «Пролет. Револ.», 1929, II—III (85—86), 278 (Солдатская с.-д. пресса).

Авилов, Н. П., см. Глебов-Авилов, Н. П.

Авильянов, раб. Арестован в Петербурге 12 апр. 1903 г. на с.-д. собрании.

«Искра», № 40, 1903 (Из нашей общественной жизни) («Искра», VI, 64).

Авксентьев, Дмитрий Лукич, саратовск. мещ., переплетчик. В начале 1904 г. член рабочего ком-та РСДРП в Саратове.

Г. Саар, «Вестник Саратовск. губкома», 1922, № 23, 70, 75 (Из прошлого Саратовск. орг-ции 1904—1906 г.г.).

Авксентьев, Михаил Лукич («Миров»). В 1903 г. член с.-д. кружка железнодорожников в Тамбове. Привлечен по делу о ж.-д. забастовке в Тамбове в авг. 1901 г., но признан невиновным. Играл руководящую роль в декабрьских событиях 1905 г. в Тамбове.

Д. Филиппов и П. Черменский, 1905 г., 28, 31, 58.—Дронин, «Коммунист» (Тамбов), 1923, XI, 106 (Возникновение с.-д. орг-ции в Тамбовск. губ.).

Авладеев, Василий Аггеевич, обыватель г. Златоуста, Уфимск. губ., рабочий. Род. ок. 1852 г., окончил курс Златоустовск. уч-ща. В 90-х г.г. вошел в раб. движение в Златоусте, являясь одним из ближайших помощников В. Г. Рогожникова в руководимом последним кружке златоустовских рабочих (кружок, повидимому, был переходного типа от народнического к соц.-демократическому). В 1898 г. привлечен к дознанию (вместе с А. Тютевым, П. Земсковым и др.), просидел в тюрьме 6 мес. Во время производства дела возник вопрос о состоянии умственных способностей А., вследствие чего приговор в отношении него был отложен. На основании выс. пов. 11 июля 1899 г., по вменении в наказание предварительного заключения, выслан в Архангельск. губ. на 2 г. По возвращении на Урал возобновил рев. работу. В 1903 г. вторично привлечен к дознанию по делу о «соц.-дем. сообществе Златоустовских заводов» (дело В. Г. Рогожникова и др.), арестован в дек. т. г., в янв. 1904 г. освобожден из Уфимск. тюрьмы. Дело было прекращено определением Казанск. суд. палаты 17 авг. 1905 г. В 1917 г. А., работавший попрежнему в Златоусте, выдвигался на выборах в Учредительное собрание кандидатом от партии социалистов-революционеров и Уфимск. губ. совета крестьянских депутатов.

Обзор 1898—99 (Ук.).—Доклады мин-ра юстиции, 1899, л.л. 329—330.—Вед. о движении дел.

В. Невский, Очерки (Ук.). — «Из прошлого» (Урал), 106 (Из истории боевых орг-ций на Урале). — А. Таняев, Златоуст, 15, 18. — «Револ. Россия», № 43, 1904, 24, (Хроника правительственных гонений).— «Известия Уфимск. Комиссариата, 1917, приложение к № 56 (Списки кандидатов в Учредительное собрание от Уфимск. избирательного округа). — С. Грызлов, «Уральский Коммунист», 1922, I, 95, 96 (На заре раб. движения на Урале).—Н. Новогрудский, «Уральский Рабочий», 1923, № 58 (Урал до 1898 г.). — В. Галанов, «Был. Урала», III, 1924, 100, 103 (Расстрел златоустовск. рабочих). — Его же, там же, 150—156, 165, 183 (Что говорит жандармский архив о подпольной работе Златоустовск. орг-ции 1888—1905 г.г.). — И. Годлевский, «Кат. и Сс.», 1928, VIII—IX (45—46), 58, 59 (Из воспоминаний о I Уральск. раб. союзе).

Авладеев, Петр Аггеевич, обыватель г. Златоуста, раб.; брат Василия А. Род. ок. 1865 г. Член кружка Рогожникова в Златоусте в 90-х г.г. Арестован в сент. 1898 г., по выс. пов. от 19 мая 1899 г. выслан в Архангельск. губ. на 3 г. В 1903 г. привлекался вторично при Уфимск. жанд. управлении (обвинение в распространении или хранении нелегальной литературы); отбыл месячный арест при полиции.

Обзор 898—99 (Ук.).—Доклады мин-ра юстиции, 1899, л.л. 178—179.

В. Невский, Очерки (Ук).—«Из прошлого» (Урал), 106 (Из истории боевых орг-ций на Урале).—А. Таняев, Златоуст, 15, 18.—С. Грызлов, «Уральский Коммунист», 1922, I, 95, 96 (На заре раб. движения на Урале).— Н. Новогрудский, «Уральский Рабочий», 1923, № 58 (Урал до 1898 г.).— В. Галанов, «Был. Урала», III, 1924, 100, 104 (Расстрел златоустовских рабочих).— Его же, там же, 150—156, 165, 183 (Что говорит жандармский архив о подпольной работе Златоустовск. орг-ции 1888— 1905 г.г.).— И. Годлевский, «Кат. и Сс.», 1928, VIII—IX (45—46), 58, 59 (Из воспоминаний о I Уральск. раб. союзе).

Авраменко, Иван. В 1903 (4?) г. был членом с.-д. кружка в с. Саксагани, Верхнеднепровск. у., Екатеринославск. губ.

Э. Когон, «Летоп. Револ.», 1926, V (20), 113 (Из истории селянского движения на Екатеринославщине накануне 1905 г.).

Аврамов, Алексей Иоакимович. Был в 1902 г. в Берлине членом орг-ции «Искра».

Роз. циркуляр, 1902.

Аврашев, Григорий Яковлевич («Глеб»). В РСДРП с 1904 г. В 1905 г. член ПК. Заболев туберкулезом, жил в Давосе (Швейцария), в 1909—1910 г.г. издавал там журнал «За рубежом», в котором сотрудничали Мартов, Дан, Маслов и др. В 1917 г. работал в Москве, был членом Исполкома Моссовета от фракции меньшевиков.

Сведения Б. Николаевского.

Письма П. Аксельрода и Ю. Мартова (Ук.).—Е. Игнатов, Московск. Совет раб. депутатов в 1917 г. М., 1925, 336.

Аврашева, Фанни (Фейга) Давыдовна, дочь мелкого торговца Полтавск. губ., чулочница. Род. в 1879 г. В 1898—99 г.г. в Харькове вела пропаганду среди работниц. Входила в «Харьковск. с.-д. союз ремесленников». Арестована 4 дек. 1899 г., освобождена 25 мая 1900 г. под особ. надз. полиции. По выс. пов. 7 февр. 1901 г. подчинена гласн. надз. полиции в Харькове на 2 г. Вторично была арестована 1 апр. 1903 г. на партийном собрании в Харькове и после 3-х мес. тюремного заключения отдана под особ. надз. полиции.

Обзор 1898—99 (Ук.).—Деп. пол.: 4 д-во, 1899, № 593, ч. 2; 1903, № 465, ч. 31; ос. отд., 1898, № 5, ч. 12, лит. Ж и ч. 22, лит. И.—М-во юстиции, 1899, № 12168.

Н. Бухбиндер. Материалы.—А. Гамбаров, «Летоп. Револ.», IV, 1923, 186, 191, 192, 194, 199, 200, 201, 205, 213, 220 (Дело Харьк. с.-д. раб. союза ремесленников).—«Револ. Россия», № 22, 1903, 20 (Хроника обысков и арестов); № 28, 1903, 24 (Хроника правительственных гонений).

Аврунина, Гендель Нохимовна, акушерка. Род. ок. 1866 г. 19 июня 1904 г. арестована в Нижнем-Новгороде. В ее квартире взята подпольная с.-д. типография.

Еженед. записки, 1904, 15—22 июня.—Деп. пол., ос. отд., 1904, № 5, ч. 65.—Вед. сод. под стражей.

Аврутин, Гдалий Нехемович, херсонск. мещ., заготовщик обуви. 24 сент. 1904 г. арестован на с.-д. собрании в Николаеве. Вторично арестован там же 1 окт. 1905 г.

Деп. пол., ос. отд., 1904, № 5, ч. 4, лит. Б, т. II.

«1905 г. на Николаевщине», 162 (Хроника рев. событий 1905 г. в Николаеве).

Авсажанов, Иван, раб. Член Тифлисск. с.-д. орг-ции в 1904 г.

Деп. пол. ос. отд., 1904, № 5, ч. 11, лит. А.

«Австралийский, Иван», см. Арте м.

Агапов. В 1903 г. работал в Екатеринославск. и Луганск. с.-д. орг-циях. Член ВКП(б).

Т. Харечко, «Летоп. Револ.», 1925, III (12), 23, 24 (С.-д. союз горнозаводских рабочих).—В. Ногин, «История Екатеринославск. с.-д. орг-ции», 367 (Воспоминания).

Агапов, Александр Васильевич, врач-психиатр. В июне 1904 г. арестован по делу Нижегородск. с.-д. типографии. Распространял ее издания.

Деп. пол., ос. отд., 1904, № 5, ч. 65.

Агапов, Василий, раб. 16 мая 1903 г. арестован с пачкой прокламаций ПК РСДРП у Казанского собора в Петербурге. Обвинялся в подготовке демонстрации в день 200-летия Петербурга.

Еженед. записки, 1903, 13—20 мая.—Деп. пол., 4 д-во, 1904, № 741.

Агапов, И. Г. («Покой»), раб. В конце 1904 г. вошел в с.-д. кружок на фабрике Хлудовых в Егорьевске. С 1905 г. по 1909 г. вел техническую работу в Егорьевск. и Московск. с.-д. орг-циях. Позже был на военной службе в Гельсингфорсе, вел среди моряков с.-д. агитацию, за что два раза был арестован, судился и подвергался тюремному заключению.

И. Агапов-Покой, «Револ. раб. движение в Егорьевске», 53—55 (Октябрьские дни 1905 г.).—М. Голодец, там же, 19 (Очерк рев. раб. движения в Егорьевске).—«1905 г. в Рязанск. губ.», 154.

Агапов, Корнилий (Корней?) Григорьевич, крест. Смоленск. губ., раб. Род. 13 сент. 1876 г. С 29 апр. по 1 июня 1900 г. сидел в тюрьме в Петербурге по общему делу группы «Рабочее Знамя» и «Союза борьбы за освобождение раб. класса». Был выпущен под особ. надз. полиции на родине. По агентурным сведениям Деп. полиции, распространял среди рабочих фабрики Паля издания «Союза». В 1903 г. дело о нем прекращено.

Обзор 1900 (Ук.).—Деп. пол., 4 д-во, 1900, № 296, ч. 9, т.т. I, III.—М-во юстиции, 1900, № 11370.

Агапов, Филипп Дмитриевич («Роман Романович»), из крестьян. Род. в 1880 г., учился в Тамбовск. сем-рии. В рев. движении принимал участие еще на ученической скамье. Состоял под особ. надз. полиции в Тамбове. В мае 1903 г. уехал из Тамбова, разыскивался полицией; 6 авг. того же года выслан на 5 лет в Вологду. В авг. 1905 г. бежал оттуда на партийную работу в Москву, где работал до конца 1905 г. как ответственный организатор городского района и член Московск. ком-та большевиков. В начале 1906 г. уехал в Петербург, поступил в ун-т. В революции 1917 г. принимал активное участие в Баку и был арестован там англичанами. В 1918—19 г.г. работал в Главполитпросвете, позже в Главнефти. Член ВКП (б).

Большевики Москвы, 11.—З. Дссер, «Декабрь 1905 г. на Пресне», 10 (На Пресне и в МК в дек. дни).—М. Николаев, там же, 75 (Воспоминания начальника Шмидтовской дружины).—А. Шестаков, «Путь к Октябрю», III, 19 (В цикле 25 лет).—М. Николаев, «Путь к Октябрю», IV, 8 (Из воспоминаний).—С. Черномордик, «5-й год» (Москва), I, 28 (Пятый год в Москве).—Б. Бреслав, там же, 148, 158 (Воспоминания о 1905 г. в Москве).—В. Любимов, «Кат. и Сс.», 1926, VII—VIII (28—29), 32 (Четыре дня).

Агарев, Алексей Федорович («Павел»), сын священника Пензенск. губ. Род. ок. 1878 г. Окончив семинарию, поступил в Томск. ун-т. За участие в студенческих беспорядках в марте 1901 г. арестован и выслан этапным порядком в Красноярск. Из ссылки бежал и был командирован «Искрой» на партийную работу в Харьков. Работал как член ком-та и организатор ж.-д. района. Арестован 9 марта 1903 г. и до разрешения дела выслан в Вост. Сибирь, откуда вскоре скрылся. В янв. 1905 г. арестован в Перми и привлечен по делу Уральск. ком-та РСДРП. Оба дела были прекращены. В т.г. был членом ком-та РСДРП в Самаре; делегат Самарск. орг-ции на Таммерфорсск. конференцию большев. (опоздал). В 1906 г. снова привлечен по делу о конференции делегатов южных орг-ций РСДРП. В 1907 г. выпущен под залог и вскоре эмигрировал за границу. В 1917—19 г.г., перейдя к меньшевикам, был городским головой во Владивостоке. В марте 1919 г. арестован Ивановым-Риновым; бежал в Японию. Позже был чрезв. уполномоченным Дальневост. республики в Пекине. В 1925 г. работал в Дальневост. банке в Харбине.

Роз. циркуляр 1904.—Деп. пол., 4 д-во, 1903, № 465, ч. 11; ос. отд., 1898, № 5, ч. 12, лит. Ж.

В. Левицкий. За четверть века, I, ч. 2, 117, 118, 120.—Ленин, Сочинения, VIII нов. изд., 516.—«Революция на Дальнем Востоке», I. М.—П., 1923, 208, 224.—

И. Блюменталь, «1905 г. в Самарск. крае», 127, 128, 307, 312, 325, 354 (С.-д. и рев. движение 1905 г. в Самарск. крае).—«Искра», № 17, 1902 (Из нашей общественной жизни) («Искра», III, 17).—«Револ. Россия», № 28, 1903, 24 (Хроника правительственных гонений).—С. Яворский «Летоп. Револ.», 1925, III (12), 123 (Провал конференции южно-русск. с.-д. орг-ций в 1906 г.).

Агарков, Иван Иванович, крест. Орловск. губ. В 1904 г. привлечен по делу Екатеринославск. группы РСДРП; дело прекращено. 17 янв. 1905 г. был там же вторично арестован в связи с забастовкой на екатеринославск. заводах по поводу 9 января.

Деп. пол., 4 д-во, 1904, № 265.
«Материалы по истории Екатеринославск. с.-д. орг-ции», 210 (Отклики на 9 января по материалам охранки).

Агафонов, Александр, рабочий завода Берда. Член раб. с.-д. орг-ции Петербурга начала 90-х г.г. В 1892 г. участвовал в сходке рабочих в Волковом лесу.

Деп. пол., 4 д-во, 1894, № 86, т. V.

Агафонов, Александр Иванович, из крест., рабочий Брянского зав. в Екатеринославе. Арестован там же 29 апр. 1904 г. во время подготовки к первомайской демонстрации. Член с.-д. заводской ячейки. В 1905 г. член обще-делегатского собрания екатеринославских рабочих.

Деп. пол., сс. отд., 1904, № 5, ч. 6.
И. Мерников, С. Андронов, Н. Миллер, В. Трошин, «Летоп. Револ.», 1926, III—IV (18—19), 163, 164, 172 (Брянский завод в 1905 г. Коллективные воспоминания).

Агафонов, Е., рабочий. В 1903 г. входил в с.-д. кружок, организованный среди рабочих ж.-д. мастерских в Саратове.

Иванов, «Вестник Саратовск. губкома», 1923, III (28), 44 (Под руководством рабочих-большевиков).

Агафонов, Николай Владимирович, из крестьян, столяр. Род. ок. 1882 г. Арестован с 4 по 14 марта 1902 г. по делу «Искры» и Киевск. ком-та РСДРП, обвинялся в распространении его изданий. Выс. пов. 16 июня 1904 г. вменено в наказание предварительное заключение.

Деп. пол., 4 д-во, 1902, № 128, т.т. I и II.

Агафонов, Николай Иванович, из крестьян Курск. губ., рабочий. Род. ок. 1880 г. В 1900 г.—член с.-д. кружка рабочих в Екатеринославе. От дознания скрылся.

Обзор 1900 (Ук.).—Деп. пол., 4 д-во, 1901, № 3, т. I.
«История Екатеринославск. с.-д. орг-ции», 182 (Извлечение из «Обзора» 1900 г.).

Агранат, Шмария Матусевич, мещанин г. Астрахани. Род. ок. 1886 г. Арестован 3 апр. 1904 г. в Астрахани за распространение с.-д. прокламаций; в сент. т. г. отдан под особ. надз. полиции. Предан суду по делу Астраханск. орг-ции РСДРП, которое впоследствии прекращено по указу 21 окт. 1905 г.

Деп. пол., 4 д-во, 1904, № 922.—М-во юстиции, 1904, № 17537.—Вед. сод. под стражей.
Н. Мосин, «1905 г. в Астрахани», 83—96. (Процесс 20-ти).—«Револ. Россия», № 48, 1904, 23 (Хроника правительственных гонений).

Агринская, Елена Капитоновна, дочь чиновника. Род. ок. 1869 г. В конце 80-х и в начале 90-х г.г. в Пензе входила в кружок марксистского направления, ведший борьбу с народовольцами (П. Ф. Теплов и др.). В начале 90-х г.г. переехала в Петербург и приняла участие в работе с.-д. кружков. Привлечена к дознанию в дек. 1895 г. по делу петербургск. с.-д. группы «стариков» (В. И. Ленин и др.). По выс. пов. 29 янв. 1897 г. подчинена надз. полиции в избранном месте жительства, кроме столичных губерний и университетских городов, на 2 г.

Обзор 1895—96 (Ук.).—Ведомость 1897 (Ук.).—М-во юстиции, 1895, № 11509.
В. Невский, Очерки (Ук.).—П. Лепешинский, На переломе, 27.—«Сборник материалов и статей», I, 107, 108, 158, 162, 173, 174, 177 (Доклад по делу о возникших в Петербурге в 1894 и 1895 г.г. преступных кружках лиц, именующих себя «социал-демократами»).—В. Федорова, «Красн. Летоп.», 1925, II (13), 189—192, 199 (К истории Петербургск. кружка с.-д.).

Агринская, Елизавета Капитоновна («Лидия Николаевна») (по мужу Романенко), д. чиновника. Родилась в 1870 г. в Пензенск. губ. Окончила Пензенск. гимназию и курсы сестер милосердия в Петербурге. Будучи в последнем классе гимназии, входила в кружок (П. Ф. Теплов и др.), который

Елиз. К. Агринская.
С фотог. 1897 г.
Из собр. Музея «Каторга и Ссылка».

встал на марксистскую точку зрения и вел борьбу с народовольцами. По окончании гимназии 2 г. прожила в деревне, давая частные уроки. Во время голода 1891 г. работала в Пензе в Комитете помощи голодающим. В 1892 г. поехала в Петербург учиться, но, не получив свидетельства о благонадежности за отказ работать в ком-те под председательством губернаторши, ни в одно высшее учебное заведение поступить не могла и училась на курсах сестер милосердия. Приехав в Петербург с вполне сложившимися с.-д. взглядами, через В. Си-

билеву завязала связи с рабочими. Летом 1893 г. ездила за границу, в Цюрих, где в то время происходил международный социалистический конгресс. Вопреки первоначальным планам, учиться там не осталась и вернулась в Россию. Летом 1894 г. ездила с переселенцами в Иркутск. В 1895 г. жила в Петербурге, вела пропаганду в рабочих кружках. Зимою ездила в Москву, чтобы держать фельдшерский экзамен, вместе с тем знакомилась с работой московских с.-д. групп. От начавшейся слежки уехала в Петербург. Работала все это время, не входя ни в группу «стариков», ни «молодых», в кружке т. н. «воскресников»—работников воскресных школ, которые вербовали рабочих и передавали их в другие кружки (В. И. Ленин называл А. и др., работавших так же, как она, в одиночку,—«кустарями»). Была связана с с.-д. рабочими (Фишер, Ф. Норинская и др.). Организовывала при помощи молодежи печатание на гектографе листовок. Ближе всего по работе стояла к З. Невзоровой и А. Якубовой. В дек. 1895 г. арестована вместе с группой «стариков» (В. И. Ленин, Запорожец и др.), привлечена по их делу. В февр. 1897 (по выс. пов. 29 янв. т. г.) выслана на 3 г. в Архангельск. губ. Жила в Шенкурск. у. и в самом Архангельске. В 1900 г., по окончании ссылки, поселилась в Саратове, работала в с.-д. группе. Позже примкнула к большевикам. Когда наладилась типография, в которой работал Ломов-Оппоков, организовала склад, куда передавала из типографии литературу. Участвовала в первомайской демонстрации 1903 г., была схвачена, но отпущена. В 1904 г., служа в управлении ж. д., работала по созданию союза ж.-д. служащих и рабочих, в 1905 г. входила в стачечный ком-т союза. Была выбрана делегатом на ж.-д. конференцию 29-ти дорог. В дек. 1905 г. арестована вместе с другими делегатами, вернувшимися с конференции, и предана суду, но оправдана. В годы реакции работала по получению литературы из-за границы, принимала участие в думских кампаниях. С 1906 г. по 1917 г. была несменяемым казначеем Красного Креста. После Февральской революции выбрана в городскую думу вместе с Васильевым-Южиным, Антоновым-Саратовским, Мицкевичем и др. После разгона ее назначена членом совета городских комиссаров, заведывала городским медико-санитарным делом. До 1920 г.—член коллегии здравоохранения, в 1921 г. работала в Губотнаробразе. Будучи членом партии, была послана в уезд для чистки партии. Осталась там завед. уотнаробразом до 1922 г., когда уехала в Москву. Все время была несменяемым членом Совета и работала по партийной линии, начиная с низовой ячейки до члена райкома. С 1923 г. работает в Москве, в агитпропе райкома, затем по фабзавучам, в настоящее время, как редакционно-издательский работник.

Сведения Елиз. Агринской.—Обзор 1895—96 (Ук.).—Вед. 1897 (Ук.).—М-во юстиции, 1895, № 11509. В. Невский, Очерки (Ук.).—Ю. Мартов, Записки с.-д., 289.—П. Лепешинский, На повороте, 26, 27.—«Сборник материалов и статей», I, 94, 95, 107—113, 155, 158, 161, 168, 170—172 (Доклад по делу о возникших в Петербурге в 1894—95 г.г преступных кружках лиц, именующих себя с.-д.).—Л. Федорченко, «Кат. и Сс.», 1924, III (10), 14 (От Ульянова к Ленину).—В. Федорова, «Красн. Летоп.», 1925, II (13), 189—193, 197, 199 (К истории петербургск. кружка с.-д.).—Л. Федорченко, «Кат. и Сс.», 1929, II (51), 107 (В тюрьме и ссылке).

Агринская, Лидия Капитоновна (по мужу Теплова), дочь чиновника. Род. в 1866 г. в Пензе, окончила гимназию, училась на высш. женск. курсах в Петербурге. В конце 80-х и нач. 90-х г.г. входила в марксистский кружок в Пензе (П. Ф. Теплов и др.); в 1891—92 г.г., живя в Петербурге, вела переписку с заграничными соц.-дем. об организации доставки литературы. В 1893 г. обыскана и выслана на 3 г. из Петербурга. Потом жила за границей, где вышла замуж за П. Теплова; от револ. работы отошла.

Сведения Л. К. Агринской.—Деп. пол., 3 д-во, 1890, № 440, 1891, № 937.

«Ист.-Рев. Сборник», II (Ук.) (Из переписки П. Теплова с Л. Агринской).—Альберт, «Кат. и Сс.», 1929, IV (53), 177 (П. Ф. Теплов).

Агропов (он же Элькинд). В 1900 г. входил в с.-д. кружок в Екатеринославе.

Деп. пол., ос. отд., 1898, № 5, ч. 8, лит. Б.

«Адам», см. Локерман, А. С.

«Адамов», см. Френкель, Е. А.

«Адамов, А.», см. Блюм, А. А.

Адамов, Василий Павлович, двор. Витебск. губ., подпоручик запаса (нелег. фамилия Белкин, партийные псевдонимы—«Герасим», «Верин», «Ждановский»), учился в корпусе. Будучи офицером, сблизился с революционно-настроенным студенческим кружком, вышел из полка и после непродолжительной службы в банке поступил в консерваторию. 16 февр. 1901 г. арестован на делегатском собрании петерб. студ. орг-ций по вопросу об устройстве демонстрации 19 февраля. Был сослан. В 1903 г. эмигрировал за границу, вошел в с.-д. группу в Берне. В 1904 г. член меньшевистской группы в Петербурге. В начале 1905 г. был агитатором группы, в т. г., вместе с В. А. Антоновым-Овсеенко, там же работал в меньшевистской военной орг-ции. В 1906 г. А. был арестован в Петербурге. В тюрьме заболел и был выдан на поруки жене. Едва оправившись, в марте 1906 г. поехал на конференцию военных с.-д. орг-ций в Москве, снова был арестован (27 марта), бежал из Сущевского арестного дома, продолжал работу, вместе с тем возвратился к музыкальной деятельности. Умер в марте 1910 г.

«Голос Соц.-Демократа», № 22, 19.0 (Некролог).

В. Левицкий, За четверть века, I, ч. 1, 155.—Н. Чужак, Идея вооруженного восстания и большевистская работа в армии. М., 1929, 103.—«Накануне», № 31—32, 1901, 394 (Известия, аресты, тюрьма и ссылка).—Е. Ярославский, «Пролет. Револ.», V, 1922, 168, 169, 171, 173, 179, 181, 182 (Подпольная работа в армии в 1906 г.).—М. Моршанская, там же, 1924, IV (27), 72 (Первая конференция военных и боевых орг-ций РСДРП).—К. Цитович, «Кат. и Сс.», 1927, IV (33), 130 (Побег из Севастопольск. тюрьмы).

Адамов, Маркус (Мордка) Моисеевич, мещанин г. Берислава, Херсонск. губ., слесарь. Род. ок. 1886 г., окончил ремесленное уч-ще. Был арестован 2 сент. 1904 г. в Херсоне при разброске прокламаций Одесск. ком-та РСДРП «К войскам». По агентурным сведениям, принадлежал к числу членов Херсонск. с.-д. орг-ции. 10 сент. 1905 г. судился Одесск. суд. палатой и приговорен за распространение воззваний к заключению в крепости на 2 г. с зачетом 6 мес. предварительного заключения. На основании указа 21 окт. 1905 г. был затем освобожден от наказания.

Деп. пол., 4 д-во, 1904, № 298.—М-во юстиции, 1905, № 19200.

И. Кристаловский, «Канд. Звон», III, 174 (По тюрьмам в пятом году).—«Искра», № 99, 1905 (Хроника рев. борьбы).

Адамович, Евгения Николаевна («Надя»), дворянка, дочь помещика Хорольск. у., Полтавск. губ. Род. в 1872 г. Училась в Кременчугск. гимназии и на акушерских курсах в Юрьеве, которые окончила. В 1889—90 г.г., будучи гимназисткой, принадлежала к кружку самообразования. В 1892 г. в Юрьеве впервые встретила марксистов и примкнула

Е. Н. Адамович.

С фотогр. 1901 г.

Из кн. «Ист. Екатериносл. с.-д. орг-ции».

к кружку (Чекеруль-Куша), который переводил и издавал марксистскую литературу. В конце 1893 г. привлечена по делу кружка. По манифесту 14 ноября 1894 г. дознание прекращено, но надз. полиции продолжался до 1896 г. А. жила в Полтаве, затем в Харькове, где вошла в кружок марксистов (Чеpеванина и др.). В 1898—99 г.г. уехала в Москву, где работала в с.-д. орг-ции, в конце 1899 г. арестована там же и привлечена за с.-д. пропаганду среди рабочих и распространение среди них с.-д. литературы. После шестимесячного тюремного заключения предназначена к высылке в Н.-Новгород, но попросила перевода в Екатеринослав, где приняла деятельное участие в работе с.-д. орг-ции и одно время стояла во главе ком-та. В мае 1901 г. подчинена надз. полиции на 3 г. с ограничением места жительства. А. осталась в Екатеринославе, хотя временно отошла от работы. Вновь арестована 16 янв. 1902 г.; после шестимесячного тюремного заключения выпущена без последствий и осенью т. г. уехала из Екатеринослава в Калугу; вошла в кружок интеллигентов, целью которого первоначально было самообразование; под ее влиянием кружок вскоре перешел к пропаганде среди рабочих; завязав связи с рабочими мастерских Сызрано-Вяземской ж.-д., А. способствовала сближению его с другими кружками и созданию с.-д. орг-ции. 25 окт. 1903 г. А. была арестована, обвинялась как в пропаганде среди рабочих, так и в принадлежности к ком-ту с.-р. Просидела в тюрьме до 30 сент. 1904 г.; дознание было прекращено. В начале марта 1905 г. уехала в Петербург. Работала в районных ком-тах, примкнув к большевикам. В янв. 1910 г. снова арестована по делу Петерб. ком-та (большевиков) и Центрального бюро проф. союзов и в мае т. г. выслана под надз. полиции в Харьков на 2 года. Приехав туда, поступила на службу в проф. об-во конторщиков и бухгалтеров, а затем в об-во взаимопомощи трудящихся женщин, вошла в сношения с рабочими Паровозостроительного зав. и зав. Гельферих-Саде и связала местных с.-д. с редакцией «Звезды» и «Правды». 1 мая 1912 г. арестована и выслана на 3 г. в Печорск. край, где пробыла до начала 1915 г. Во время Февральской революции была освобождена из полицейского участка в Петрограде, куда она попала незадолго до Февраля; работала в Василеостровском районном совете раб. и солд. депутатов в Петрограде (членом и секретарем исполкома) и в культурно-просветительной секции городской думы. В октябрьские дни работала в Смольном, в бюро пропусков, позже в Нар. комиссариате просвещения. В ноябре 1917 г. (4/17) участвовала с совещательным голосом от редакции «Правды» в Петроградск. общегородской конференции большевиков. В 1919 г. перебралась на Украину, работала в Истпарте ЦК КП(б) У.

Сведения Н. И. Адамовича.—Обзоры 1892—93, 1894, 1900 (Ук.).—Ведомость 1895 (Ук.).—Деп. пол.: 4 д-во, 1894, № 86, т. IV; с. отд., 1901, № 850, от. VII, ч. 2; 4 д-во, 1903, № 2874; ос. отд., 1910, № 5, ч. 88, лит. Б.

Л. Меньщиков, Охрана и революция, II, вып. 1, 89.—В. Невский, Очерки (Ук.).

Е. Адамович, «Калужск. губ. в 1905 г.», 281—308 (Работа в Калуге в 1902—04 г.г.).—Ее же, «История Екатеринославск. с.-д. орг-ции», 221—245 (Воспоминания старого большевика).—Ее же, «Октябрьский сборник», 177—184 (Первые шаги в Смольном).—Ее же, «Коммунист» (Харьков), 1923, № 56 (Старые встречи).—Ее же, «Летоп. Револ.», II, 1923, 22—57 (Воспоминания о парт. работе в Екатеринославе).—Ее же, там же, 1924, I (6), 137—170 (Восстановление подпольной большевистской орг-ции в 1911—12 г.г. в Харькове).—Ее же, там же, 259—263 (С.-д. раб. движение в Харькове 1909—1912 г.г. в жандармском освещении).—Ее же, там же, 1925, I (10), 5—16 (Встречи с Ильичем).

А. Марков, На Пресне 30 лет тому назад, 25, 30.—А. Ульянова, «На заре раб. движения в Москве»,

129 (Воспоминания).— О. Чаадаева, «Из партийного прошлого», II, 9, 10 (Развитие с.-д. движения в Калуге).— В. Невский, «Из эпохи «Звезды» и «Правды», II, 27—33 (Парт. орг-ция в Харькове в 1912 г.).—И. Голубев, «Калужск. губ. в 1905 г.», 309, 317, 318 (Умершие, но не забытые).—Ф. Титов, там же, 334—338 (Воспоминания).—«Листок Рабочего Дела», VIII, 1901, 28 (Хроника рев. борьбы).—«Револ. Россия», № 4, 1902, 23 (Корреспонденция).—В. Полянский, «Пролет. Револ.»,1926, II (49), 50 (Как начинал работать Нар. комиссариат просвещения).—«Красн. Летоп.», 1927, I (22), 45 (В Петрограде накануне Февральской революции. В освещении Петроградск. охранного отд.).—Г. Марочкин, там же, 93 (На Васильевском острове в 1917 г.).—Г. Тонин, там же, 1927, III (24), 58, 61 (Четвертая конференция петроградских большевиков).

Адамович, Николай Исидорович, сын сельского учителя. Род. 30 мая 1868 г. в г. Золотоноше, Полтавск. губ. Окончил гимназию в г. Златополе, Киевск. губ., затем Юрьевск. ун-т по физико-математическому фак-ту и учился в Петербургск. Технолог. ин-те, которого не окончил. В рев. движении с 1887 г. Еще на гимназической скамье организовал рев. кружок учащихся, который вел пропаганду среди евреев-ремесленников г. Златополя. В 1889 г., переехав в Киев, вошел в марксистский кружок д-ра Эм. Абрамовича и вел пропаганду среди киевских ремесленников, руководил кружками портных и деревообделочников. Проработав в Киеве около года, был арестован; после нескольких мес. тюремного заключения выслан из Киева и подчинен надз. полиции на 3 года вне столичных городов. Поселился в деревне и работал в качестве сельского учителя. В 1891 г. поступил в Юрьевск. ун-т и, будучи уже в то время убежденным марксистом, вошел в кружок Чекеруль-Куша и др., с которыми у него были разногласия, хотя и те тоже примыкали к марксистам. Участвовал в работе кружка Чекеруль-Куша по переводу и изданию литературы. Так, ими были переведены «Происхождение семьи, собственности и государства» Ф. Энгельса, письма Родбертуса, некоторые работы по чартистск. движению. В конце 1893 г. был арестован по обвинению в издании нелегальной литературы. По манифесту 14 ноября 1894 г. дело было прекращено. После кратковременного ареста уехал в Петербург, некоторое время жил нелегально, а затем поступил в Технологич. ин-т, но исключен из-за привлечения по делу группы технологов-марксистов (был связан с членом ее Лошкаревым). Арестован в 1895 г., просидел несколько месяцев и был выпущен под залог, внесенный проф. Карышевым. Прожив короткое время в провинции, вернулся нелегально в Петербург и был принят на работу проф. Д. Менделеевым в Главную палату мер и весов, где остается до настоящего времени, заведуя лабораторией мер длины. В партийной работе с тех пор участия не принимал, но в 1905 г. оказывал содействие, предоставляя свою квартиру для явок. В 1917 г. некоторое время примыкал в своих взглядах к «Единству».

Сведения Н. И. Адамовича.—Обзор 1894 (Ук.).—Ведомость 1895 (Ук.).—Рсв. циркуляр 1895.—Деп. пол., 4 д-во, 1889, № 97.

Л. Меньщиков, Охрана и революция, I, 245, 413.

Адамовичи, Чеслав и Сигизмунд Каспаровичи, братья. Арестованы 15 ноября 1904 г. в Одессе, при чем найдены 15 пудов шрифта и «Искра», которую они помогали транспортировать. Дело прекращено по манифесту 21 окт. 1905 г.

Еженедельные записки, 1904, 16—23 ноября.—Деп. пол.: ос. отд., 1904, № 5, ч. 4, лит. А, т. II; 4 д-во, 1904, № 3310.

«Адамович, Ю.», см. Воровский, В. В.

Адамовский (Адамский), Сергей, рабочий ж.-д. мастерских. В 1889 г. в Киеве входил в группу рабочих, среди которых Эм. Абрамович вел с.-д. пропаганду. В 1894—95 г.г. член с.-д. кружка, во главе которого стоял В. Богуцкий.

А. Кровацкий, «К 25-летию I с'езда», 80, 81 (Мои воспоминания).—И. Мошинский, На путях к I с'езду (Ук.).—Н. Бухбиндер, «Красн. Летоп.», VII, 1923, 264 (К истории с.-д. движения в Киевск. губ.).

«Адель», «Аделаида Ивановна», см. Горев, Б. И.

Адоратский, Владимир Викторович («Немец»), двор. Род. в Казани в 1878 г. в чиновничьей семье. Окончил юридический фак-т Казанск. ун-та в 1903 г. В рев. движение вошел ок. 1900 г., когда на его имя Казанск. орг-ция получала литературу и корреспонденцию. Был обыскан 19 февр. 1901 г. в связи с арестами с.-д. в Казани. В 1904 г., попав за границу, познакомился с В. И. Лениным и вернулся оттуда сторонником большевизма. Работал в Казанск. с.-д. орг-ции, как пропагандист и член ком-та. Весной 1905 г. снова ездил за границу. Арестован в Казани в дек. т. г., подлежал высылке на 3 г. в Архангельск. губ., отбывал высылку за границей, жил в Женеве до 1908 г. 1911—1912 г.г. прожил также за границей, работая над трудом «О государстве» (напеч. в 1923 г.). В 1912—14 г.г. жил в Казани, принимал участие в предвыборной кампании в IV Гос. думу. Война застала А. в Германии, где он пробыл до 1918 г. в качестве гражданского пленного. По возвращении, в авг. 1920 г., был вызван из Казани в Москву для работы по собиранию материалов по истории революции. С того времени ведет в Москве научную и партийную работу. С 1920 г.— заместитель заведующего Центрархивом РСФСР. Написал ряд работ и учебных пособий. Главнейшие труды: «О государстве», «Научный коммунизм К. Маркса», «Об идеологии» («Под знаменем марксизма», 1922 г., №№ 11, 12), «Программа по основным вопросам марксизма». Выпустил со своим предисловием и примечаниями избранные «Письма Маркса и Энгельса».

Сведения В. В. Адоратского.—Деп. пол.: 4 д-во, 1901, № 90; ос. отд., 1904, № 5, ч. 27, лит. А, 1905, № 341.

Больш. сов. энциклопедия, I (Адоратский).

В. Адоратский, «О Ленине», III, 47—60 (За 18 лет) (то же «Пролет. Револ.», 1924, III (26).—«Пути Револ.» (Казань), III, 1923, 64—71 (Стенографический отчет вечера Истпарта. Воспоминания Адоратского).

В. Соколов, «Техника большевистского подполья», I, 63, 168, 173 (Транспортно-технич. бюро ЦК (б).— В. Рябиков, «1905 г. в Симбирске», 41 (Симбирские большевики в 1903—1906 г.г.).—Н. Знаменский, Военная орг-ция при Казанск. ком-те РСДРП, 11, 19, 21, 31, 32, 47.—«Искра», V, 115 (Примечания).—С. Лив-

ш и ц, «Пути Револ.» (Казань), II, 1922, 84, 85, 86 (Очерки по истории с.-д. орг-ции в Казани).—Е г о ж е, «Пролет. Револ.», 1923, II (14), 227, 248, 252, 253, 271. 276; III (15), 115, 117 (Казанск. с.-д. орг-ция в 1905 г.).—В. З а л е ж с к и й, там же, II (14), 329, 335—337 (В годы реакции).

Ажгирей (он же **Цеханович**), Филипп Иванович, из крестьян. Род. ок. 1880 г. В 1902 г. в Баку привлечен по делу с.-д. орг-ции. Скрылся.

Обзор 1902 (Ук.).—Деп. пол., 4 д-во, 1902, № 286.

«Азарий», см. К о т о в, Г. Н.

Азаров, Иван Яковлевич, мещанин. Род. ок. 1875 г. В 1902 г. привлечен по делу Сормовск. орг-ции РСДРП, подчинен особ. надз. полиции. В 1904 г. дело прекращено.

Деп. пол., 4 д-во, 1902, № 806.

Азарх, Давид Лейбович («Петр»). В 1903—1904 г.г. член Самарск. ком-та РСДРП. 12 февр. 1904 г. арестован, в янв. 1905 г. выпущен. Проработав затем непродолжительное время в качестве члена ком-та, уехал из Самары. В 1906 г. член Казанск. ком-та РСДРП.

Сведения Б. Н и к о л а е в с к о г о.—Вед. о движении дел.

И. Б л ю м е н т а л ь, «1905 г. в Самарск. крае», 17 (С.-д. и рев. движение в 1905 г. в Самарск. крае).—С. Л и в ш и ц, «Пролет. Револ.», 1923, III (15), 177 (Казанск. с.-д. орг-ция в 1905 г.).—«Пути Револ.» (Казань), III, 1923, 73 (Стенографический отчет вечера Истпарта. Воспоминания Алуфа).

Азбель, Григорий Алексеевич, киевск. мещанин. В ночь на 5 мая 1901 г. арестован в Киеве при распространении с.-д. прокламаций.

Деп. пол., 4 д-во, 1901, № 249.

Азбукин, Дмитрий Иванович, род. в 1883 г. В 1902 г. входил в ученическую орг-цию, с 1903 г. вел кружковую работу в Орловск. с.-д. орг-ции. В начале 1905 г. работал в Брянском районе, с осени 1905 г. в студенческой большевистской фракции в Москве и в Замоскворецком районе в качестве пропагандиста. Принимал участие в постройке и защите баррикад во время декабрьского восстания. Позже работал в большевистской орг-ции в Орле. После революции—профессор-психиатр. В настоящее время—главврач в клинике 2 Моск. гос. ун-та (Вознесенской лечебнице для нервно-душевно-больных подростков). Член Моссовета.

Большевики Москвы, 87.

Азбукин, И. Н., семинарист. В 90-х и нач. 900-х г.г. в Калуге входил в кружок самообразования, находившийся под влиянием с.-д.

В. Н е в с к и й, Очерки (Ук.).—Д. М а л и н и н, «Из партийного прошлого», I, 94, 100 (Из воспоминаний о кружке семинаристов-марксистов).

Азикин, Константин Кондратьевич, из крест. Новой Слободы, Тульск. губ.; учился в Новочеркасск. технич. уч-ще, служил в статистическом отд. губ. земской управы. В 1904—05 г.г. принимал участие в деятельности Саратовск. с.-д. орг-ции. В янв. 1905 г. вел агитацию за стачку.

Деп. пол., ос. отд., 1904, № 5, ч. 16, лит. А.

Г. С а а р, «Вестник Саратовск. губкома», 1922, № 24, 75, № 25, 125 (Из прошлого Саратовской организации. 1904—06 г.г.).

«Азис», см. Р о з и н, Ф. А.

Айбиндер (Айнбиндер), Наум Лазаревич (Нохим Лейзерович), мещанин, сапожник. Род. ок. 1872 г. В 1901—03 г.г.—деятельный член Екатеринославск. с.-д. орг-ции, вел пропаганду среди ремесленников и заводских рабочих. В 1901 г. был представителем заводского района на собрании, на котором был смещен старый ком-т. В 1902—03 г.г.—член нового ком-та. Арестован 17 февр. 1902 г. и привлечен к дознанию. По выходе из тюрьмы продолжал партийную работу. В 1903—04 г.г. содержался под стражей по делу Донск. ком-та РСДРП, по которому арестован 23 июля 1903 г. В конце 1907 г. арестован на массовке, которую организовал у Петровского зав. в Юзовск. районе.

Деп. пол.: ос. отд., 1898, № 5, ч. 8, лит. И; 1901, № 850, т. VII, ч. 2; 4 д-во, 1902, № 130.—М-во юстиции, 1905, № 17978. —Вед. сод. под стражей.

Н. Д р о х а н о в, «История Екатеринославск. с.-д. орг-ции», 250—252, 256 (На заре).—В. Ш е л г у н о в, там же, 266, 267 (Воспоминания о работе в Екатеринославе).—А. К р а с н о щ е к о в, там же, 284 (Из жизни Екатеринославск. орг-ции 1901—02 г.г.).—А. Б е л я в с к и й, там же, 332, 337 (Воспоминания).—Там же, 379 (Екатеринославск. с.-д. орг-ция в освещении документов губ. жанд. упр.).—Т. Х а р е ч к о, «Летоп. Револ.», 1927, III (24), 131 (Из истории РСДРП в Донбассе).

Айзельман, Герш Хацкелевич. В апр. 1904 г. в Екатеринославе был в числе лиц, обысканных и арестованных за принадлежность к с.-д. орг-ции.

«Материалы по истории Екатеринославск. с.-д. орг-ции», 64 (Партия по жандармским донесениям).

Айзенберг, Айзик Хацкелевич, мещанин. Род. ок. 1870 г., окончил Петровскую земледельческую академию; секретарь редакции журн. «Хозяин». Один из руководителей группы «Рабочее Знамя» в Петербурге. 28 июля 1898 г. был арестован и привлечен по делу группы; с 12 авг. т. г. по 28 янв. 1899 г. сидел в Петропавловской крепости. По выс. пов. от 23 февр. 1900 г. вменен в наказание предварительный арест и назначен надз. полиц. и на 3 г. вне ун-тских городов и некоторых местностей фабричного района.

Обзор 1898—99 (Ук.).—Доклады мин-ра юстиции, 1900, л.л. 63—65.—Деп. пол., ос. отд., 1898, № 5, ч. 6, лит. А.

«Был.», XVI, 1921, 122 (СПБ. охранное отделение в 1895—1901 г.г.).—С. Г е л ь м а н, «Кат. и Сс.», 1926, VI (27), 54 (Первая подпольная типография группы «Раб. Знамя»).

Айзенберг, Анна Григорьевна (Хана-Рахиль Гиршевна), акушерка, член Киевск. с.-д. орг-ции. В 1904 г. была хозяйкой конспиративной комитетск. квартиры. Арестована 30 апр. 1904 г., привлечена по делу типографии Киевск. ком-та РСДРП.

Деп. пол.: ос. отд., 1904, № 5, ч. 3, лит. А; 4 д-во, 1904, № 90.

Айзенберг, Клара Моисеевна (Хая Мовшевна), мещанка г. Пинска, акушерка. Род. ок. 1864 г. В 1898 г. —активный работник Киевск. с.-д. орг-ции. В 1901 г. член Киевск. ком-та РСДРП. В связи с разгромом ком-та, его типографии и складов, арестована в Нежине (Черниговск. губ.) 15 июля 1901 г., выпущена под залог 17 янв. 1902 г.

Подлежала высылке в Вост. Сибирь на 3 г., но до приговора перешла на нелегальное положение и продолжала вести партийную работу. В июне 1904 г. снова арестована под именем Левитской и привлечена по делу Донск. ком-та РСДРП. 25 сент. 1904 г. умерла в тюрьме от родов.

Обзор 1901 (Ук.).—Роз. циркуляр 1904.—Деп. пол., 4 д-во, 1901, № 249, 1904, № 2102.

«Искра», № 76, 1904 (Некролог).—Ст. Кокошко, «Летоп. Револ.», 1928, VI (33), 118, 138, 139 (Боротьба з економізмом у Київській орг-ції РСДРП).

Айзенберг, Марианна Евсеевна, из мещан г. Пинска. Род. в г. Нежине, Черниговск. губ., 4 апр. 1879 г., училась на акушерских курсах в Варшаве. В 1897 г. приняла участие в организации первых с.-д. рабочих кружков

М. Е. Айзенберг.

С фотогр. 1902 г.
Из собр. Музея «Каторга и Ссылка».

в г. Пинске, вела агитацию и пропаганду в этих кружках и руководила впервые возникшими в то время экономическими стачками среди ремесленных рабочих. С 1899 г., живя в Варшаве, связалась с рев. настроенной учащейся молодежью и с членами орг-ции «Бунда», сохраняя в то же время путем переписки связь с рабочими кружками г. Пинска. 29 янв. 1901 г. арестована со складом бундовской литературы. После 21 мес. одиночного заключения в Варшавск. Павиаке и Седлецкой тюрьме выслана (по болезни) до приговора в с. Бею, Минусинск. у., Енисейск. губ. Спустя 5 мес. пребывания в Бее выслана по выс. пов. от 19 марта 1903 г. за работу в Пинске и принадлежность к орг-ции «Бунда» в Варшаве в Вост. Сибирь на 4 года; водворена в Намском улусе, Якутск. области. В Якутске приняла участие в вооруженном восстании ссыльных («Романовский протест» — февраль — март 1904 г.) и со всеми участниками восстания присуждена к 12 г. каторги. Вместе с другими 18 осужденными подписала заявление об отказе подать апелляцию. Отбывала каторгу в женской каторжной Мальцевской тюрьме, в Зерентуе и, наконец, в Акатуе, куда была переведена для помощи населению, как фельдшерица. В июле 1905 г. бежала из Акатуя в Европейскую Россию. Еще в пути восстановила связь с «Бундом» и приступила сейчас же к партийной работе, вела ее до начала 1907 г. в разных городах района деятельности «Бунда». С 1907 г. до конца 1908 г. жила в Москве и Петербурге, где, работая наборщицей в типографиях, принимала участие в партийной и проф. работе среди печатников. За это время, живя нелегально, подвергалась нескольким обыскам. В конце 1908 г. эмигрировала за границу. Живя в Берлине, Париже и Женеве, принимала участие в работе заграничных групп содействия «Бунду». В 1917 г., во время революции, возвратилась в Россию, в Петроград. Работала в меньшевистской орг-ции, а также техническим секретарем меньшевистской фракции Петроградск. совета раб. и солд. депутатов. С 1918 г. работала фельдшерицей в лечебных заведениях касс социального страхования в Петрограде; с 1920 г.—руководительницей в дошкольных учреждениях г. Москвы. С 1925 г. занимается библиотечной работой в Ин-те Маркса и Энгельса при ЦИК СССР. Вне партии.

Сведения М. Е. Айзенберг.—«Кат. и Сс.», 1924, IV (11), 314 (Список членов общества политкаторжан).—Участники русск. рев. движения.— П. Розенталь, Романовка, 5, 6, 25, 26, 117, 127, 132, 142.—П. Теплов, История Якутск. протеста, 34, 317, 415, 424, 454. — «Револ. Россия», № 20, 1903, 19 (Хроника обысков и арестов); там же, № 31, 1903, 24 (Хроника правительственных гонений); там же, № 36, 1903, 22 (Хроника правительственных гонений).—«Освобождение», 1903, № 24(47), 417 (Новая кровавая бойня в Сибири). — С. Васильченко, «Кат. и Сс.», II, 1921, 60—65, 75 (По падям Забайкалья).— О. Виккер, там же, 1929, III (52), 80—83 (Побеги романовцев).—Е. Ройзман, там же, 98 (Страничка из прошлого).

Айзенбет, Абрам, сослан по делу Бакинск. ком-та РСДРП в 1902 г. в Енисейск. губ. В 1904 г. арестован в Ачинск. сельском правлении, Канск. у., за агитацию среди запасных. Дознание было 1 ноября т. г. прекращено. В 1904 же г. бежал из ссылки.

М-во юстиции, 1904, № 17270.

«Искра», № 63, 1904 (Хроника рев. борьбы).

Айзенштат, И. Л., см. Юдин, И.

Айзенштат (рожд. Левинсон), Любовь Романовна, д. купца. Род. в 1866 г., училась в гимназии в Ковно и Ромнах, Полтавск. губ., последнюю окончила в 1886 г. и в т. г. уехала в Женеву учиться. В 1886—87 г.г. слушала лекции в Женевск. ун-те, вошла в кружок, которым руководил Г. Плеханов, и сблизилась с группой «Освобождение Труда», в особенности с В. И. Засулич. В 1888 г. решила отказаться от ун-та и, посвятив себя исключительно партийной с.-д. работе, повезла в Россию транспорт литературы группы «Освобождение Труда», но на границе была арестована. По выс. пов. 27 дек. 1889 г. была подвергнута тюремному заключению

в продолжение полутора лет, не считая предварительного заключения (всего просидела в тюрьме около трех лет), а затем подчинена надз. полиции в Вильно, куда уехала по

Л. Р. Айзенштат.
С фотогр. 1894 г.
«Гол. Бунда», 1917 г., № 6.

освобождении. В марте 1894 г. вышла замуж за И. Л. Айзенштата, и в сент. 1894 г. они уехали в Берлин. Там они оба примкнули к Германской с.-д. партии. В авг. 1895 г. вернулись в Россию и поселились в Вильно, где устроили конспиративную квартиру, собирая мастеровых, преимущественно слесарей и наборщиков, и ведя среди них пропаганду. Но малочисленность рабочих в Вильно побудила их перенести свою деятельность на более благоприятную почву: И. Айзенштат уехал в Одессу, а Л. Айзенштат в окт. 1895 г.—в Белосток, так как ей был запрещен в'езд в Одессу. Вместе с Гожанским А. организует кружок, пытается поставить типографию, пишет первомайскую прокламацию и принимает участие в составлении брошюры «О заработной плате». 20 февр. 1896 г. была арестована и после 15 месяцев тюремного заключения сослана в Якутскую обл. (Вилюйск) на 5 лет. Попытка бежать из ссылки окончилась неудачей. В Вилюйске А. встретилась с Махайским и стала сторонницей его взглядов. Летом 1902 г. А. вернулась из ссылки, поселилась в Минске и в том же году уехала в Америку, где умерла 26 июня 1903 г. при странных обстоятельствах, заставлявших предполагать самоубийство.

Сведения В. Д. Перазича.—Обзор 1895—96 (Ук.).—Ведомость 1897 (Ук.).—Деп. пол.: 3 д-во, 1894, № 597; 4 д-во, 1889, № 148, ч. 1.

Н. Бухбиндер, История еврейского раб. движения (Ук.).—«Вестник Бунда», 1904, I—II, 22—24 (Некролог) (То же в «Arbeiterstimme», № 35).—Ю. Мартов, Записки с.-д., 200, 202, 242.—Переписка Г. Плеханова и П. Аксельрода, I, 25.—Ц. Дарольц, «К 25-летию I с'езда», 127 (Беглые заметки о состоянии Одесск. орг-ции к моменту I с'езда).—«Работник», III—IV, 1897, 173 (Хроника рев. борьбы).—Н. Бухбиндер, «Красн. Летоп.», IV, 1922, 195, 196 (Разгром еврейского раб. движения в 1898 г.).

Айзенштейн, Сруль. В 1902 г. в Цюрихе был членом с.-д. кружка.
Обзор 1902 (Ук.).

Айнберг, Зинаида Фальковна, мещ. Род. ок. 1883 г. В 1903 г. участвовала в работе Херсонск. с.-д. орг-ции в качестве пропагандистки. 27 сент. т. г. арестована по делу Херсонск. ком-та, сидела более года.
Деп. пол.: 4 д-во, 1903, № 2437; ос. отд., 1904, № 5, ч. 4, лит. Б.—Вед. суд. под стражей.

Айрумянц, Давид Минасович, из крестьян, слесарь, армянин. Привлекался по делу о Тифлисск. группе РСДРП; состоял под особ. надзором в Ченанабе, Эриванск. губ., откуда скрылся в 1904 г.
Роз. циркуляр 1904.

Акакеев, Николай Прокофьевич, из крестьян Петербургск. губ., рабочий. Арестован 23 мая 1904 г. в Петербурге на с.-д. собрании.
Деп. пол., ос. отд., 1904, № 5, ч. 1, т. II.

Аквильянов (Аквельянов, Аквиньянов), Иван Петрович, мещанин, наборщик. Род. ок. 1877 г. Привлечен в 1901 г. в Казани как член с.-д. кружка наборщиков. Подчинен надз. пол. на 2 г. вне столиц и фабр. мест.
Обзор 1901 (Ук.).—Деп. пол., 4 д-во, 1901, № 90.

«Аким», «Акимский», см. Гольдман, Л. И.

Акимов, В. (наст. фам. Махновец, Владимир Петрович), сын врача. Род. в 1872 г. в Воронеже. По окончании Воронежск. реаль-

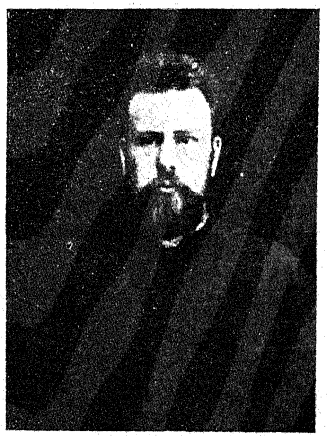

В. П. Акимов-Махновец.
С фотогр. 1900-х г.г.
Из собр. Музея Революции СССР.

ного уч-ща, в 1891—93 г.г. студ. Петербургск. технологич. ин-та, затем юридич. фак-та Петербургск. ун-та. Наезжая в Воронеж, с начала 90-х г.г. принимал участие в дея-

тельности местн. рабочей орг-ции (переходной—А. впоследствии содействовал ее самоопределению в направлении с.-д.). В Петербурге имел связь с «Группой народовольцев» и попал в сферу наблюдения при ликвидации «Лахтинской типографии» (июнь 1896 г.), но сам арестован тогда не был. При его близком участии была предпринята попытка возрождения группы под измененным названием «Группы новых народовольцев», которая должна была работать в теснейшем контакте с «Союзом борьбы за освобождение раб. класса» (непосредственное вступление А. в «Союз борьбы», по свидетельству Тахтарева, не состоялось из-за того, что его считали неосторожным в своих знакомствах). 21 марта 1897 г. арестован, выс. пов. 29 апр. 1898 г. выслан на 4 г. в Вост. Сибирь (с. Анцыферово, Енисейск. губ.), в сент. т. г. бежал за границу. Принятый в заграничный «Союз русских с.-д.», примкнул к т. н. «молодым», находившимся в оппозиции к группе «Освобождение Труда» и оказавшимся после ноябрьского 1898 г. с'езда заграничного «Союза» хозяевами положения в нем. Внутри «Союза» А., ставший одним из его руководителей (член «администрации» и «литературной комиссии» «Союза»), занимал по отношению к группе «Освобождение Труда», а позже к «Искре» особо непримиримую позицию, оставшись до конца решительным сторонником тех взглядов, которые были характерны для нового большинства «Союза» и нашли выражение в его органе «Рабочее Дело» («теория стадий», организационный «демократизм» и т. д.). На II с'езде партии А. выступил с критикой проекта программы, выработанного «Искрой», и против признания последней центральным органом. Покинул с'езд (вместе с другим делегатом заграничного «Союза» Мартыновым) после признания единственной заграничной орг-цией партии «Лиги русской рев. соц.-демократии». Защищал после с'езда свои взгляды в брошюрах «К вопросу о работах второго с'езда РСДРП» (Женева, 1904—воспроизведена частично в ст. «К истории второго с'езда РСДРП», «Мин. Годы», 1908, VII) и «Материалы для характеристики развития РСДРП» (Женева, 1905—переиздана под названием «Очерк развития соц.-демократии в России», Пб., 1906). В февр. 1905 г. А. вернулся нелегально из-за границы и до августа об'ездил ряд центров движения (Петербург, Москва, Киев, Харьков, Екатеринослав и т. д.) с целью ознакомления с положением на местах и распространения своих взглядов в партийной и рабочей среде, при чем от пропаганды преобразования партии согласно организационным принципам «Рабочего Дела» он постепенно перешел к лозунгу полной ликвидации РСДРП и замены ее «Всероссийской организацией рабочего класса», внутри которой соц.-демократия осталась бы существовать как идейное течение. С сент. 1905 г., поселившись в Петербурге, А. стал работать в проф. союзе сапожников и затем, в качестве его уполномоченного, в Центр. бюро проф. союзов; был выбран в секретариат последнего. Вследствие оппозиции к политике партийных органов в отношении ЦБ, вышел в февр. 1906 г. из его состава. В конце 1905 г. был членом Петербургск. совета раб. депутатов от союза сапожников. В 1906 г. принял участие (с совещ. голосом) в Стокгольмском с'езде РСДРП, выступив в защиту участия в Гос. думе и поддержки к.-д. и против ориентации партии на вооруженное восстание. Позднее совершенно отказался от участия в партийной деятельности и раб. движении, отдавшись работе в кооперации. 11 янв. 1911 г. А. был присужден Петербургск. суд. пал. к 1 г. крепости за свою кн. «Строители будущего» (Пб., 1908, ранее в «Образовании», 1907, IV, V, VI—впечатления поездки 1905 г. и работы в Петербурге 1905—06 г.г.), вследствие чего он снова бежал за границу, откуда вернулся после амнистии 1913 г. В период подготовки к выборам в IV Гос. думу обратила на себя внимание с.-д. и буржуазной печати статья А. в «Русск. Ведомостях» (1912, № 135), рекомендовавшая соглашение на выборах между с.-д. и «прогрессистским блоком». А. умер в Москве 15 ноября 1921 г. Статьи А. по истории с.-д. и раб. движения, кроме указанных: «Первое мая в России» («Былое», 1906, X, XI, XII), «Первый с'езд РСДРП» («Мин. Годы», 1908, II). Ему же принадлежат изданные заграничным «Союзом русских с.-д.» брошюры под псевдонимом В. Бахарева: «Как держать себя на допросах» (Женева, 1900, 2-е изд., 1902) и «О шифрах» (Женева, 1902).

Обзоры 1897, 1900, 1901 (Ук.).—М-во юст., 1897, № 11403. В. Акимов, Очерк, 154—155.—Л. Мартов, История, 42, 61, 80, 98, 164, 200.—Указатель с.-д. литературы.— Л. Меньщиков, Охрана и революция, I, 214, 283, 286, 287, 368.— В. Невский, История РКП(б) (Ук.).—Н. Попов, Очерк истории ВКП(б) (Ук.).—Е. Ярославский (ред.), История ВКП(б), I, 287, 294, 298, 301, 322—324, 340, 342, 343, 346, 353, 358, 363, 366, 371.

В. Акимов, Строители будущего. П., 1908.—«Речь», 1911, № 11 (Судебные вести).—С. Бондарев, «Союз Потребителей». М., 1921, № 23, 5—6 (Некролог).—М. Хейсин, Журнал общественно-кооперативной мысли «Производсоюз». П., 1922, № 1—4, 65 (Некролог).—В. Ленин, Сочин., XII, ч. 1—1-го изд., 199—202 (Выборы и оппозиция).

Царский листок, 14—15.—В. Ленин, Сочинения, VII, ч. 1, 215—216—1-го изд., VI, VIII, XVII—нов. изд. (Ук.).—Л. Мануйлова, Печали и радости моей жизни М., 1922, 46, 55.—А. Татарчуков, Материалы по истории рев.-соц. движения в Воронежск. губ., 36, 37, 39, 40, 57.—Б. Горев, Из партийного прошлого, 33, 53, 64.—М. Лядов, Доклад большевиков Амстердамскому международному соц. конгрессу. М., 1924, 45, 64, 78.—Письма П. Аксельрода и Ю. Мартова (Ук.).—Протоколы второго с'езда РСДРП, 29, 35, 79, 80, 91, 92, 114—119, 121—123, 129—132, 134, 135, 145, 146, 149—152, 217, 225, 233—236, 247, 253, 260—262, 267, 270—274, 372, 376, 377, 387 и др.—К. Тахтарев, Раб. движение в Петербурге, 83, 84.—Как рождалась партия большевиков (Ук.).—П. Колокольников и С. Рапопорт, 1905—07 г.г. в проф. движении, 32, 137, 419.—Переписка Г. Плеханова и П. Аксельрода, II (Ук.).—П. Куделли, Народовольцы на перепутьи. Л., 1926, 28, 29.—М. Лядов, Из жизни партии, 156.—Протоколы Об'единительного с'езда РСДРП (Ук.).—Наши противники. Сборн. материалов и документов, I. Под ред. В. Юдовского. М., 1928, 10, 11, 101—130.—С.-д. движение в России, I, 285, 290—300, 303—305, 310 (Материалы о расколе «Союза русских с.-д.»).—Л. Лойко, От «Земли и Воли» к ВКП(б), 102, 111.—А. Белявский, «История Екатеринославск. с.-д.

орг-ции», 331 (Воспоминания).—«Ленинский Сборник», I, 62, 63; IV—VII (Ук.).—П. Колокольников, «Материалы по истории проф. движения», IV, 268 (Отрывки из воспоминаний).—Т. Кочельзон, «О Ленине», III, 25, 27 (Страничка из воспоминаний).—А. Евдокимов, «Материалы по истории проф. движения», V, 119 (Из воспоминаний трэд-юниониста).—Группа «Освобождение Труда»,VI (Ук.).—«Листок Работника», IX—X, 1898, 92 (Хроника арестов).—М. Александров, «Был.», 1906, XI, 9 («Группа народовольцев» 1891—94 г.г.).—В. Акимов, «Был.», 1906, XII, 132 (Первое мая в России).—«Был.», 1907, III, 242, 246 (Из «Обзора» за 1901 г.).—Л. Федорченко, «Кат. и Сс.», VII, 1923, 21, 22, 25 (Г. Плеханов. Из воспоминаний 1902—04 г.г.).—Ю. Стеклов, «Пролет. Револ.», 1923, V (17), 217, 218, 220, 225 (В ссылке и в эмиграции).—В. Катин-Ярцев, «Был.», XXV, 1925, 115 (Тени прошлого. Воспоминания).—Его же, «Кат. и Сс.», 1925, II (15), 190 (В тюрьме и ссылке).—Л. Гольдман, «Кат. и Сс.», 1925, IV (17), 9 (Орг-ция и типография «Искры» в России).—Л. Федорченко, «Кат. и Сс.», 1925, VII (20), 242 (Надеждин-Зеленский).—А. Мартынов, «Пролет. Револ.», 1925, XI (46), 276 (Воспоминания революционера).—В. Мазуренко, «Пути Револ.» (Харьков), 1925, II, 33 (Наше село в 1905 г.).—Н. Ростов, «Кат. и Сс.», 1926, II (23), 63 (Самоубийство М. Ф. Ветровой и студенческие беспорядки 1897 г.).—Б. Н., «Кат. и Сс.», 1927, VI (35), 11, 32, VII(36), 96 (Из эпохи «Искры» и «Зари»).

Акимов, Василий, рабочий. В 1896—97 г.г. член Серпуховск. с.-д. орг-ции. Участвовал в забастовке 14—20 янв. 1897 г.

В Смирнов, «Путь к Октябрю», II, 248 (Воспоминания о начале Серпуховск. орг-ции).—Его же, «1905 г. в Серпухове», 29 (Воспоминания).

Акимов, Василий Акимович, рабочий Обуховского зав. Род. ок. 1858 г. Привлечен в 1900 г. в Петербурге по делу «Союза борьбы за освобождение раб. класса». По выс. пов. от 19 дек. 1901 г. отдан под надз. полиции на родине на 1 г.

Обзор 1900 (Ук.).—Доклады мин-ра юстиции, 1901, л.л. 440—444.

Акимов, Василий Кузьмич, мещ. Род. ок. 1877 г. Привлечен в 1902 г. по делу Харьковск. ком-та РСДРП за разбрасывание первомайских прокламаций, сидел с 28 апр. по 18 мая. Выс. пов. 12 мая 1904 г. вменено в наказание предварительное заключение.

Деп. пол.: 5 д-во, 1904, № 300, ч. 1; 4 д-во, 1902, № 562.

Акимов, Михаил Игнатьевич, из крестьян Орловск. губ. Деятельный член Екатеринославск. с.-д. орг-ции. Арестован 20 ноября 1904 г. в г. Александровске, Екатеринославск. губ. с транспортом с.-д. литературы.

Деп. пол., ос. отд., 1904, № 5, ч. 6.

Акимов, Петр Иванович, из крестьян, рабочий Путиловск. зав. Род. ок. 1871 г., окончил приходское уч-ще. В 1895 г. в Петербурге привлечен за предоставление своей квартиры для собраний рабочего кружка, организованного группой с.-д. (Ленин и др.). По выс. пов. от 29 янв. 1897 г. подчинен надз. полиции на 2 г. вне столичных губ. и ун-ских городов.

Обзор 1895—96 (Ук.).—Ведомость 1897 (Ук.).

«Сборник материалов и статей», I, 132—134, 139, 146, 155, 159, 164, 165, 167, 174—177 (Доклад по делу о возникших в С.-Петербурге в 1894 и 1895 годах преступных кружках лиц, именующих себя «социал-демократами»). —В. Федорова, «Красн. Летоп.», 1925, II (13), 200 (К истории Петербургск. кружка с.-д.).

Акимов, Сергей Александрович, из крестьян, бухгалтер. Род. в 1881 г. в с. Балканове, Орловск. губ. В 1903 г. принимал участие в деятельности Нижегородск. с.-д. орг-ции, большевик. В 1904—05 г.г. работал в Москве. В 1905 г., будучи бухгалтером товарной станции «Нижний», стал во главе стачечного движения железнодорожников и приобрел большую популярность своими выступлениями. 10 дек. т. г. был арестован, но по требованию стачечного ком-та в тот же день освобожден. За участие в вооруженном восстании судился в 1907 г. в Н.-Новгороде выездной сессией Московск. суд. пал. и приговорен к лишению всех прав состояния и ссылке на 4 г. в каторжные работы. Отбывал наказание в Нижегородск. тюрьме и Нерчинской каторге. В 1917 г. железнодорожный комиссар. Член ВКП (б), в настоящее время в Н.-Новгороде на советской работе.

Сведения С. А. Акимова.

«Кат. и Сс.», 1924, IV (11), 314 (Список членов об-ва политкаторжан).—Участники русск. рев. движения.—С. Левит, «Материалы по истории рев. движения», I, 150, 151 (Воспоминания о работе в Канавине); там же, 153—159 (Извлечения из обвинительного акта о С. А. Акимове и др.).—Н. Драницын, там же, III, 189, 190 (Летопись революц. событий в Нижегородск. губ. с 1917—1921 г.г.).—«1905 г. в Нижегородск. крае», 120, 121, 123.—А. Белозеров, «Раб. и проф. движение в Нижегородск. крае», 130, 131, 155, 227 (Опыт истории нижегородских профсоюзов).—В. Трапезников, «Кат. и Сс.», 1925, VI (19), 212. (В стране неволи).—Ал. Белозеров. «Нижегородская коммуна». 1925, № 291 (Дек. восстание в Канавине).

Акимцев, Алексей Степанович, рабочий. Арестован 24 окт. 1903 г. в Сормове за пропаганду среди рабочих и распространение нелегальных изданий. Был представителем с.-д. кружка.

Деп. пол., ос. отд., 1898, № 5, ч. 80, т. II, 1902, № 975, т. II.

Акоев (Окаев, Окуашвили), Аракел Григорьевич («Оман»), раб., слесарь. Род. в 1865 г. в Мцхетах, Тифлисск. губ. С 1896 г. член с.-д. кружков в Тифлисе. Работал как пропагандист, а также по технике (в типографии). В 1901 г. арестован и, просидев 6½ мес., в 1902 г. выслан в Тульск. губ. на 1½ г. Вторично был выслан в 1904 г. в Вологду, где пробыл до амнистии 1905 г. С 1905 г. по 1908 г. работал в Тифлисе. В 1909 г. арестован и осужден на 8 лет каторги. Отбывал ее в Саратовск. и Бутырской тюрьмах, ссылку—в Иркутск. губ. После Февральской революции вернулся в Тифлис.

Сведения А. Г. Акоева.—Участники русск. рев. движения.—Ф. Махарадзе, К 30-летию Тифлисск. организации, 47.—О. Ерманский, Из пережитого, 43.—Вано Стуруа, «Памяти 26», 108 (Тифлисская забастовка).—Его же, там же, 90 (1907—1911 г.г.).

Акользин, Александр Григорьевич, из крестьян Нижегородск. губ., рабочий. Род. ок. 1876 г. Член с.-д. рабочего кружка в 1900 г. в Екатеринославе; привлечен по делу Екатеринославск. ком-та РСДРП. Умер в т. г.

Обзор 1900 (Ук.).—Деп. пол., 4 д-во, 1900, № 234.

«История Екатеринославск. с.-д. орг-ции». 181, 189, 190, 205 (Из «Обзора» 1900 г.; донос Г. Закса; приговор).

Акрамовская, Валентина Петровна («Ларисса»), химик, работала в лаборатории морского вед-ва в Петербурге. В 1904 г. была организатором городского района Петербургск. орг-ции РСДРП. Скрылась после обыска 9 июня т. г.

Еженед. записки, 1904, 8—15 июня.—Деп. пол.: ос. отд., 1904, № 5, ч. 1, т. II; 4 д-во, 1904, № 2442.

Аксаметник, Мордух Давидович, мещанин. Род. ок. 1882 г. В 1902 г. в Киеве входил в кружок «Раб. Знамени» (?), на собрании которого задержан 20 авг. т. г. По выс. пов. 1 ноября 1903 г. подчинен надзору полиции в месте приписки на 1 г. В 1903 г. значился в списках разыскиваемых лиц.

Обзор 1902 (Ук.). — Доклады мин-ра юстиции, 1903. «Искра», № 50, 1903 (Из нашей общественной жизни) («Искра», VII, 161).

Аксельрод, рабочий. В 1900 г. принимал участие в организации первомайского с.-д. собрания в Гомеле.

Г. Либерман, «Известия Гомельск. губкома», № 71, 1924, 56 (Из прошлого).

Аксельрод, Александр Павлович, сын П. Б. Аксельрода. В 900-х г.г. заведывал распространением «Искры» за границей.

Переписка Г. Плеханова и П. Аксельрода, II (Ук.).—Г. Лелевич, «Кат. и Сс.», 1924, I (8), 225—227 (К биографии Я. М. Калмансона).

Аксельрод, Залман-Гирш Абрамович, мещанин, сапожник. Род. ок. 1877 г. Арестован 2 окт. 1900 г. в Киеве на спектакле, устроенном с.-д. организацией, обвинялся в принадлежности к Киевск ком-ту РСДРП и выслан в Иркутск. губ. на 3 г. На место назначения (с. Уян) не прибыл.

Обзор 1900 (Ук.).—Деп. пол., ос. отд., 1903, №2222. «Листок Раб. чего Дела», IV, 1900, 21 (Хроника рев. борьбы).—«Револ. Россия», № 10, 1902, 28 (Хроника рев. борьбы); там же, № 38, 1903, 24 (Хроника правительственных гонений).

Аксельрод, Ида Исааковна, д. раввина, сестра Л. Аксельрод-«Ортодокс». Род. ок. 1870 г. в м. Дуниловичи, Вилейск. у., Виленск. губ. В 1884 г., приехав гостить на Украину, доставила по указанию сестры тюк литературы для Полтавского рев. кружка. По этому делу, будучи в 1887 г. разыскана, отдана под надз. полиции на 2 г. в месте жительства (с 1888 г.). Участвовала в Мелитополе в кружках молодежи. Вместе с работницей Чайкиной, под влиянием «Что делать» Чернышевского, открыла здесь же на кооперативных началах швейную мастерскую. В 1893 г. эмигрировала, жила с сестрой в Женеве, со след. года—в Берне. В 1902 г. окончила Бернский ун-т со званием доктора философии. К с.-д. примкнула в 90-х г.г. Сторонница группы «Освобождение Труда», затем «Искры», член искровской «Заграничной Лиги русск. рев. соц.-демократии». При расколе 1903 г. примкнула к большевикам, однако, вскоре после 2-го с'езда «Заграничной Лиги», в котором она участвовала вместе с сестрою (в протоколах с'езда «Исакович»), обе они вслед за Плехановым перешли к меньшевикам. Впоследствии, в период реакции, примыкала к «партийцам», а во время мировой войны была в группе крайних оборонцев. Подписала в 1915 г. нашумевшее обращение с.-д. и с.-р. оборонцев «К сознательному трудящемуся населению России», участвовала в парижском «Призыве» и, несколько ранее, в сборнике плехановцев «Война». В Россию вернулась незадолго до Октября. В мае 1918 г. умерла в Петербурге. А. была довольно видным литературным критиком-марксистом. Вела литерат. отдел в центр. органе швейцарской с.-д. партии «Berner Tagwacht», сотрудничала в германской с.-д. прессе, из русских журналов—в «Правде» (в 1904 г., за подписью «Ида Соловейчик»), «Современной Жизни», «Возрождении», «Просвещении», «Современном Мире». Часть ее статей собрана в кн. «Литературно-критические очерки» (Минск, 1923). В 1906 г. в Москве вышла брошюра А. «Русские политические партии с 1898 г. по 1903 г.» (ранее в «Neue Zeit»).

Обзор 1885 (Ук.).—Ведомости 1887, 1888 (Ук.).

Г. Бешкин, Библиография.—Б. Чернышев, Больш. сов. энциклопедия, II (Аксельрод И. И.).

И. Аксельрод, Литер.-критич. очерки. Минск, 1923, III—XIV (предисловие С. Вольфсона).—Ю. Сергеев, «Группа «Освобождение Труда», I (Ушедшие: И. И. Аксельрод).

Протоколы 2-го с'езда Лиги, 75, 105, 108.—А. Спиридович, Партия с.-р. и ее предшественники. П., 1918 (Ук.).—Л. Аксельрод, Этюды и воспоминания. Л., 1925, 23, 25.—Как рождалась партия большевиков, 520.—С.-д. движение в России, I, 280, 287, 288.—Ленин, Сочинения, VI—нов. изд. (Ук.).—«Группа «Освобождение Труда», V, 235 (Письмо Г. Плеханова ред. «Начала»).—«Ленинский Сборник», VII (Ук.).—А. Попов, «Пролет. Револ.», 1923, X (22), 108 (Страничка воспоминаний о работе в «Междурайонке»).

Аксельрод, Любовь Исааковна (по мужу Гирш, псевд. «Ортодокс»), д. раввина. Род. в 1868 г. в мест. Дуниловичи, Вилейск. у., Виленск. губ., 15-ти лет ушла из семьи. В 1884 г. участвовала в рев. кружке в Полтаве, была привлечена к дознанию, но не

Л. И. Аксельрод.

С фотогр. 1887 г.
Из собр. Музея «Каторга и Ссылка».

разыскана. После того в рев. кружках в Харькове, Мелитополе, Вильне, откуда после покушения 1 марта 1887 г., осуществлению которого виленцы оказали содействие, во избежание ареста уехала с Х. Раппопортом за границу. Недолго жила в Париже, затем

переехала в Швейцарию (Винтертур, Цюрих, Женева, с 1894 г. Берн). В Винтертуре училась в коммерческом ин-те. В Берне поступила на философский фак-т местного ун-та, который окончила со званием доктора философии в 1900 г. Примкнула к с.-д. в 1892 г., активно помогала работе группы «Освобождение Труда». В янв. 1900 г. принята в «Союз русских с.-д.» за границей в числе нескольких других кандидатов, предложенных группой «Освобождение Труда»; участвовала в борьбе сторонников группы с «рабочедельцами» и после окончательного раскола заграничного «Союза» вошла в состав вновь образованной «Рев. организации Социал-Демократ», затем в «Заграничную Лигу русской рев. социал-демократии». В «Заре» вела борьбу против философской критики марксизма. При расколе партии в 1903 г. вначале примкнула к большевикам, на стороне которых выступала на 2-м с'езде «Заграничной Лиги». После с'езда «Лиги», вслед за Плехановым перешла к меньшевикам. Сотрудник новой «Искры», на столбцах которой она первая выступила против эмпириомонизма Богданова. После амнистии 1905 г. возвратилась в Россию. Писала по вопросам философии и литературы в партийной меньшевистской печати (сборники «На очереди», «На рубеже», журнал «Наша Заря»), а также в «Современном Мире» и «Современнике». Вела лекторскую работу в петербургск. рабочих клубах и входила в «межклубную комиссию», состояла членом петербургск. Центрального бюро проф. союзов. В 1915 г. выслана из Петербурга со всей редакцией журнала «Наше Дело» (преемн. «Нашей Зари»), к составу которой принадлежала. В 1916—17 г.г. член редакции (вместе с Масловым и Потресовым) и весьма деятельный сотрудник московского журнала меньшевиков-оборонцев «Дело». После революции, во 2-й половине 1917 г., член редакции и ЦК правооборонческого «Единства»; была представителем «Единства» в Совете Республики («предпарламент»). С 1918 г. в стороне от активной политической деятельности. В 1918—20 г.г. жила в Тамбове, читала лекции в тамбовских гос. и народном ун-тах, в 1921 г. переехала в Москву, где до 1923 г. руководила семинарием по философии в Ин-те красной профессуры. В настоящее время заведует социологическим разрядом Государств. академии художественных наук. В философской дискуссии последних лет между механистами и материалистами-диалектиками А. выступала как сторонница первого течения. Отдельные издания работ А.: «Tolstoi's Weltanschauung und ihre Entwicklung», Штутгардт, 1902 (диссертация), «О проблемах идеализма» (оттиск из невышедшей V книги «Зари», 1903; повторно, Одесса, 1905), «Философские очерки» (сборн. статей, Пб., 1906, 2-е—4-е изд.—Гиз, 1923—25), «К национальному вопросу», «Л. Толстой и соц.-демократия» (то и другое из «Искры», Пб., 1906), «Л. Н. Толстой» (сб. ст., Гиз, 1922), «Против идеализма» (сб. ст., Гиз, 1922—23), «Маркс как философ» (сб. ст., Харьков, 1924), «Мораль и красота в произведениях О. Уайльда» (из «Дела», Ив.-Вознесенск, 1923), «Критика основ буржуазного обществоведения и историч. материализм» (Ив.-Вознесенск, 1925), «Этюды и воспоминания» (Ленгиз, 1925), «В защиту диалектического материализма» (сб. ст., Гиз, 1928).

Обзор 1885 (Ук.).—Ведомости 1887 (Ук.), 1888, 59.

Л. Мартов, История, 42, 53, 62, 66.—Указатель с.-д. литературы.—Н. Карев, Больш. сов. энциклопедия, II (Аксельрод Л. И.).—Писатели современной эпохи, I (Аксельрод Л. И.).

Л. Аксельрод, Этюды и воспоминания. Л., 1925.—Л. И. Аксельрод. К 25-летию научно-литературной деятельности. М., 1926 (приложена библиография трудов А.).—Л. Аксельрод, «Записки Института Ленина», I, 1927, 97—104 (Из прошлого).

Протоколы 2-го с'езда Лиги, 19, 35, 37, 75, 76, 78, 98, 99, 105, 108, 109, 112, 118—121.—И. Аксельрод, Литературно-критические очерки. Минск, 1923, IV — VI (предисловие С. Вольфсона).—Б. Горев, Из партийного прошлого, 52, 53.—Письма П. Аксельрода и Ю. Мартова (Ук.).—Как рождалась партия большевиков (Ук.).—Переписка Г. Плеханова и П. Аксельрода, I, 85, 86, II (Ук.).—«Искра», VII, 35 — 37, 152—158. — Ленин. Сочинения, VI, XIII, XIX—нов. изд. (Ук.).—С.-д. движение в России, I, 128, 165, 187, 188, 280, 287, 288, 308, 313.—«Группа «Освобождение Труда», I, II, V, VI (Ук.).—«Ленинский Сборник», I, 37; IV, V, VII, VIII, X (Ук.).—Г. Шкловский, «1905 г. в Белоруссии», 52 (Бобруйск накануне 1905 г.).—«Был.», 1917, I, 202, 203 (Донесения Азефа).—Л. Федорченко, «Кат. и Сс.», VII, 1923, 27 (Г. Плеханов. Из воспоминаний 1902—04 г.г.).—Х. Раппопорт, «Красн. Летоп.», V, 1923, 9, 12 (Воспоминания о деле 1 марта 1887 г.).—И. Волковичер, «Пролет. Револ.», 1924, I (24), 200—202 (Мартов и богдановский эмпириомонизм).—А. Воден, «Летописи Марксизма», III, 1927, 82 (На заре «легального марксизма»).—Г. Шкловский, «Пролет. Револ.», 1927, I (60), 6, 12, 15, 16 (Владимир Ильич и Плеханов).—П. Аксельрод, «Летописи Марксизма», VI, 1928, 104 (Группа «Освобождение Труда»).

Аксельрод, Моисей-Давид Файвелевич, мещанин, переплетчик. Род. ок. 1880 г. 2 окт. 1900 г. арестован в Киеве на спектакле, устроенном Киевск. ком-том РСДРП. В 1902 г. был в числе лиц, разыскиваемых полицией.

Обзор 1900 (Ук.).

«Листок Рабочего Дела», IV, 1900, 21 (Хроника рев. борьбы).—«Револ. Россия», № 18, 1903, 20 (Список разыскиваемых лиц).

Аксельрод, Павел Борисович, сын бедного еврея-корчмаря. Род. ок. 1850 г. близ мест. Почеп, Черниговск. губ. До 9 лет жил в деревне, затем переехал с семьей в г. Шклов; учился в местной начальной русско-еврейской школе, в гимназии в Могилеве, в Нежинск. лицее и Киевск. ун-те. С детства добывал средства к жизни собственным трудом. Рев. деятельность А. началась в 1872 г. в Киеве. Вел пропаганду в артелях строительных рабочих, участвовал в основании кружка, ставшего в 1873 г. киевск. отделением орг-ции чайковцев. К 1873—74 г. определился по своим взглядам как бакунист, но расходился с крайним крылом сторонников Бакунина, отрицавшим необходимость социалистической пропаганды в народе. В связи с общим разгромом движения 1874 г. должен был скрыться, дважды попадал в руки властей, но оба раза бежал и в

сент. 1874 г. перешел границу. До янв. 1875 г. жил в Берлине, где впервые познакомился с немецким раб. движением, затем—в Женеве. В конце июля или начале авг. 1875 г. отправился в Россию для установления более прочных связей между группой бакунистов,

П. Б. Аксельрод.

С фотогр. 1910 г.
Из собр. Музея «Каторга и Ссылка».

издававшей газету «Работник», и московск. кружком революционеров (Зданович и др.) (А. явился, однако, уже после полного разгрома кружка) и, вместе с тем, с целью заинтересовать рев. среду восстанием в Герцеговине и волнениями в Чигиринщине. Побывав на юге, в Москве и Петербурге, А. вернулся к концу 1875 г. в Женеву. В последующий период сошелся еще ближе с группой «Работника», а через нее и с женевской секцией Юрской федерации анархического Интернационала. В «Работнике» и органе женевской секции «Le Travailleur» (псевдоним «Штейнберг») поместил статьи о германском и швейцарском раб. движении. В 1878 г. А. один из редакторов журнала «Община», где он напечатал свои критические «Итоги с.-д. партии в Германии» (№№ 1—4, 6—9) и известную статью «Переходный момент нашей партии» (№ 8—9), в которой, между прочим, предостерегал русск. революционеров против стремления отгородиться от западного социализма и настаивал на усилении пропаганды. Получив от Обнорского предложение взять на себя руководство проектировавшимся органом «Сев. союза русских рабочих», А. в февр. 1879 г. вернулся в Россию, но, в виду ареста Обнорского и невозможности оставаться в Петербурге без документа, вскоре отправился в Румынию, откуда в июле 1879 г. с паспортом на имя «профессора Либиха» приехал в Одессу. Здесь, связавшись с уцелевшими от предыдущих провалов революционно настроенными рабочими, подготовлял образование—в областном масштабе—рабочего союза. В дек. 1879 г. А., присоединившийся перед тем, несмотря на отдельные разногласия, к группе «Черный Передел», был вызван центром последнего для работы в Петербург. После разгрома чернопередельцев в янв. 1880 г., организовал вторую центральную чернопередельческую группу под названием «Северно-русское (первоначально: «Великорусское») общество «Земля и Воля». В выработанных А. программе общества и об'яснительной записке к ней, как и в аналогичных программе и записке, составленных им ранее для упомянутого Южно-русского рабочего союза, анархические взгляды фактически уже сочетались с некоторыми элементами соц.-демократизма. Ок. июня 1880 г. А. выехал за границу с целью сговориться от имени своей орг-ции с группой основателей «Черного Передела» (Плеханов и др.). Задержавшись временно,—после свидания с последними в Женеве,—в Яссах, А. в марте 1881 г. был там арестован, потом выслан из Румынии и вскоре после этого, оставив мысль о немедленном возвращении в Россию, обосновался в Цюрихе. На соц. конгрессе в Хуре в окт. 1881 г. выступил (под именем Александровича) с речью о состоянии социалистического движения в России. С авг. 1881 г. до мая 1882 г. регулярно помещал «Письма о раб. движении» и «Хронику раб. движения» в «Вольном Слове». За эти годы совершилось окончательн. превращение А. из анархиста в марксиста, и в 1883 г., вместе с Плехановым, Засулич, Дейчем и Игнатовым, он явился одним из учредителей первой русской с.-д. группы «Освобождение Труда» (самостоятельному выступлению группы предшествовали неудачные переговоры с народовольцами о совместной деятельности, в результате которых все же появилась в №№ 1 и 2 «Вестника Народной Воли» ст. А. «Социализм и мелкая буржуазия»). В 1885 г., в качестве первого выпуска задуманной группой «Освобождение Труда», на ряду с «Библиотекой современного социализма», «Раб. библиотеки», вышла в Женеве брошюра А. «Раб. движение и социальная демократия». Еще ранее, в янв. 1884 г., в Москве было отлитографировано его «Письмо к товарищам», а в 1885 г. в № 2 газеты Петербургск. группы Благоева «Рабочий» появилась его статья о германской с.-д. За этим последовала гектографированная брошюра «Ответ товарищу» (Цюрих, 1887), «Письма к русским рабочим об освободительном движении пролетариата» в единственном номере межпартийного журнала «Социалист» (Женева, 1889; отдельно тогда же и в 1893 г. под заглавием «Задачи раб. интеллигенции в России»), статьи в нью-йоркской русской раб. газете «Знамя» (1889—90), в сборнике (1888) и обозрении (1890, 1892) группы «Освобождение Труда» «Социал-Демократ» (в том числе в №№

2—4 обозрения, 1892 г., большая работа «Полит. роль с.-д. и последние выборы в германский рейхстаг»), статьи в «Neue Zeit» (1892,1895). На А. лежало непосредственное руководство непериодическим сборником «Работник», выходившим в 1896—99г.г. (3 двойных книжки) как издание образовавшегося за границей при группе «Освобождение Труда» «Союза русских с.-д.»; в «Работнике» был помещен и ряд статей самого А., в том числе вышедшие также отдельно в 1898 г. «Историческое положение и взаимное отношение либеральной и социалистической демократии в России» и «К вопросу о современных задачах и тактике русск. с.-д.». В последней работе, как и в появившемся ранее (1897) послесловии его к брошюре Кремера «Об агитации», а также в предисловии к брошюре Ленина «Задачи русских с.-д.» (1898), в «Письме в ред. «Раб. Дела» (1899) и «Об'явлении о возобновлении изданий группы «Освобождение Труда» (1900), А. выступил в роли критика народившегося в недрах российской с.-д. «экономизма». Вместе с Плехановым и Засулич, с одной стороны, и Лениным, Мартовым и Потресовым, с другой, он вступил в 1900 г. в состав редакции новых органов левого крыла русских с.-д. «Искра» и «Заря», но сам, вследствие болезни, печатался в них мало (только в «Искре»). На II с'езде РСДРП (1903 г.) А. вместе с Мартовым оказался во главе «меньшинства». В дек. 1903—янв. 1904 г.г. в своих известных фельетонах в №№ 55 и 57 «Искры», ставшей к тому времени органом меньшевиков, А. попытался дать об'яснение раскола партии, как результата несоответствия между действительным содержанием ее работы и ее идейным пролетарско-марксистским знаменем. Осенью 1904 г. А. явился инициатором плана участия с.-д. в земской кампании, послужившего поводом для первой тактической дискуссии между новоискровцами и большевиками. В эпоху первой революции А. вместе с Плехановым стоял на крайнем правом фланге меньшевиков, и в своем докладе на Стокгольмском с'езде 1906 г., заостренном гл. обр. против большевиков, он, однако, указывал на отсутствие, по его мнению, принципиальной разницы в предшествующей тактике обеих фракций (доклад, посвященный вопросу об отношении к Гос. думе, вышел отдельно под заглавием «Две тактики», П., 1907). После Стокгольмского с'езда А. жил около года под Петербургом, в Финляндии, и был одним из главных фактических руководителей ЦК, находившегося тогда в руках меньшевиков, принимая также участие в руководстве работой думских с.-д. депутатов (автор декларации с.-д. фракции I Гос. думы). В этот же период (1906—07) он вел усиленную пропаганду идеи «рабочего с'езда», выдвинутой им впервые еще летом 1905 г. в связи с предполагавшимися выборами в «Булыгинскую думу» и теперь подхваченной значительными кругами меньшевиков, но резко отвергавшейся большевиками; в защиту же «рабочего с'езда» он выступил с докладом на Лондонском с'езде партии (статьи и письма А. о «рабочем с'езде» собраны во 2-м изд. его брошюры «Народная дума и рабочий с'езд», П., 1907). В аргументации А. в пользу «рабочего с'езда» имелись уже значительные черты сходства с будущим «ликвидаторством», которое при своем появлении и встретило у А. сочувствие и поддержку. Вместе с Мартовым, Даном и Мартыновым А. был одним из редакторов ликвидаторского «Голоса Социал-Демократа» (1908—11). При этом А. настаивал на необходимости «фракционного самоопределения и организационного об'единения» сторонников «партийной революции» («На очередные темы»—«Наша Заря», 1912, № 6). Важнейшие, помимо названного, литературные выступления А. ликвидаторского периода: «Об антиликвидаторстве и его исторических корнях» (авториз. отчет о рефератах, читанных за границей—«Наша Заря», 1911, №№ 1, 3, 5), «Прежде и теперь. О русском раб. движении» («Живая Жизнь», 1913, №№ 3, 6, 9, 13). За те же годы А. принимал участие в общепартийной конференции в дек. 1908 г. в Париже (в составе делегации Кавказского областного ком-та), в Венской конференции в авг. 1912 г. (также с мандатом от Кавказа), на которой был оформлен т. наз. «августовский блок», в Брюссельском «об'единительном» совещании в июле 1914 г. В начале 1914 г. вошел, вместо Плеханова, вторым представителем РСДРП в Международное Соц. Бюро. Во время мировой войны А. высказывался против оборончества, для которого (на Западе) он, однако, стремился найти оправдывающие обстоятельства. Участвовал в Циммервальдской и Кинтальской конференциях, входил в состав «Заграничного секретариата Организационного комитета РСДРП» и в редакцию его «Известий» (1915—17), бывших главным печатным органом меньшевистского интернационализма. После революции, в мае 1917 г. А. вернулся в Россию, проехав вместе с Мартовым, Луначарским и др. через Германию. На происходившей тогда же конференции меньшевиков избран в состав Организационного ком-та, который выбрал его своим председателем. Работал, кроме того, в Отделе международных сношений при Исполкоме Петросовета. В авг. 1917 г. снова уехал за границу для работы по подготовке созыва Стокгольмской международной конференции и участия в самой конференции (не состоялась). Присутствовал на III Циммервальдской конференции в Стокгольме, где резко выступал против большевиков. К Октябрю А. отнесся чрезвычайно враждебно, при чем разошелся в оценке его даже с официальным руководством меньшевиков (Мартов-Дан), заняв позицию, весьма близкую ко взглядам крайней правой меньшевистской группировки Потресова, Либера и др. так наз. «активистов» (против позиции ЦК меньшевиков он выступил в

письме к Мартову, опубликованном в извлечениях в «Соц. Вестнике», 1921, №№ 6 и 7). А. умер в Берлине 16 апреля 1928 г. Брошюры А., кроме отмеченных: «Die Entwiecklung der sozial-revolutionären Bewegung in Russland», Цюрих, 1881 (оттиск из 2 т. «Jahrbuch für Sozialwissenschaft und Sozialpolitik» Рихтера); «Раб. класс и рев. движение в России» (перевод статей из «Neue Zeit» и «Arbeiter Zeitung»), П., 1907; «Борьба социалистических и буржуазных тенденций в русском рев. движении» (сб. ст., Женева, 1905, дополненное изд.—П., 1907); «Die Krise und die Aufgaben der Internationale», Цюрих, 1915; «Борьба за мир и восстановление Интернационала» (письма: «К друзьям в России» и др., доклад на Циммервальдской конференции), П., 1917. Воспоминания: «Пережитое и передуманное» (см. ниже).

Обзоры 1883, 1887, 1888, 1892—93, 1894, 1895—96, 1900 (Ук.).

В. Акимов, Очерк, 37, 65, 72, 87, 100—102, 108, 117, 119. 120, 135, 139—152, 157.—Госуд. преступления в России в XIX в., под ред. В. Базилевского (Богучарского), III. П., 1907, 17, 103, 106, 109, 114, 115, 124, 125.—Энциклопед. словарь «Гранат», I (Аксельрод), XL, прилож., 429 (Автобиография В. И. Сухомлина), XLI, ч. 2, прилож., 15 (то же—А. С. Мартынова), 157, 165, 166 (то же—К. Б. Радека).—Л. Мартов, История, 10, 31, 39, 52—54, 73, 84, 85, 87, 90, 97, 99, 132, 142, 160, 195—197, 199, 215, 216.—М. Цявловский, Большевики (Ук.).—Вольная русская печать в Росс. Публ. Библиотеке, под ред. В. Андерсена. П., 1920.—Указатель с.-д. литературы.—Революция 1917 г., II, 128, III, IV (Ук.).—Г. Бешкин, Библиография.—М. Лядов, Как начала складываться РКП, 183—185, 192, 222, 224—234, 244—250, 253, 257, 322, 327—331, 335.—В. Астров, Больш. сов. энциклопедия, II (Аксельрод П.).—Ш. Левин и И. Татаров, История РКП(б) в документах. Л., 1926, 3, 5, 43, 55, 94—100, 129, 132, 169, 176, 177, 179, 190, 194, 195, 199—208, 210, 212, 213, 223—239, 249, 376—382, 419—422, 424—428, 473, 474,613—615, 617, 641—645, 647, 663, 664, 666.—В. Невский, История РКП (Ук.).—В. Невский, Очерки (Ук.).—Н. Попов, Очерк истории ВКП (б) (Ук.).—Е. Ярославский (ред.), История ВКП (б), I, 94, 99, 199, 211, 264, 272, 294, 315, 318, 320, 321, 332, 337, 338, 342, 344, 351, 354, 358, 381—383, 389; III, 63, 66—67, 107, 116, 191, 195.

А. Потресов, П. Б. Аксельрод, 45 лет общественной деятельности. П., 1914.—П. Аксельрод, Пережитое и передуманное, I. Берлин, 1923.—Письма П. Аксельрода и Ю. Мартова. Берлин, 1924.—Из архива П. Аксельрода. Берлин, 1924.—Переписка Г. Плеханова и П. Аксельрода, I—II. М., 1925.—Л. Дейч, Роль евреев в русском рев. движении, I. М.—Л., 1926 (Ук.).—Гр. (Г. Зиновьев), «Просвещение». П., 1914, V, 107—109 (рец. о брош. А. Потресова: П. Б. Аксельрод).—Л. Дейч, «Пролет. Револ.», 1923, X (22), 176—201 (О воспоминаниях П. Аксельрода).—П. Аксельрод, «Летописи Марксизма», VI, 1928, 82—112 (Группа «Осв. Труда». Неопубликованные главы из 2-го т. «Воспоминаний»).—В. А., «Правда». М., 1928, № 90 (Апологет либеральной буржуазии—П. Аксельрод).

Стенограф. отчет по делу о пропаганде в империи, I. П., 1878, 322, 336—341, 343—350.—Протоколы 2-го с'езда Лиги, 42, 43, 59, 65, 68, 71, 72, 84, 89, 105.—В. Дебогорий-Мокриевич, Воспоминания. П., 1906, 112, 115, 130, 200, 572.—Я. Стефанович, Дневник карийца. П., 1906, 59, 60.—К. Залевский, Характер нынешней революции и тактические задачи с.-д. По поводу брошюры т. Аксельрода «Две тактики». М., 1907.—Литература партии Народной Воли, II. П., 1907, 2—8.—Н. Троцкий, В защиту партии. П., 1907, 38—49, 109, 110.—Четвертая, Лондонский с'езд РСДРП 1907 г. П., 62—87, 92, 95—98.—Лондонский с'езд РСДРП (протоколы), 4, 51, 56, 64, 133, 174, 216, 217, 231, 266, 267, 301—303, 344, 365, 367—384, 386, 388, 390, 392, 393, 398—402, 410, 425, 435.—В. Богучарский, Активное народничество семидесятых годов. М., 1912 (Ук.).—Его же, Из истории полит. борьбы в 70-х и 80-х г.г. XIX в. М., 1912 (Ук.).—Ф. Дан, Л. Мартов, А. Мартынов, Открытое письмо П. Аксельроду и В. Засулич 1912.—Всеросс. конференция меньшевистских и об'единенных орг-ций РСДРП. П., 1917, 12, 13, 54, 56.—Н. Морозов, Повести моей жизни, II. М., 1918, 236, 237. —Д. Рязанов, Г. В. Плеханов и группа «Осв. Труда», 3-е изд. П., 1918, 3, 6, 22, 24, 25, 28, 29, 34, 52—57, 59—61.—Л. Дейч, С. М. Кравчинский. П., 1919, 29, 60.—А. Луначарский, Великий переворот, 15, 19, 58.—Л. Дейч, Русск. рев. эмиграция 70-х годов. П., 1920, 4—8, 10, 25, 29, 43.—Ленин, Сочинения, II, IV, VI, VII, X, XII, XVII—XIX—нов. изд. (Ук.); VII, ч. 1, 166, 167, 209—211, 216, VIII, 310—320, 538—542, XI, XII, ч. 1 и 2 (Ук.), XX, ч. 1, 548—553—1-го издания.—Л. Дейч, Г. В. Плеханов, I. М., 1922, 11, 13, 62, 63, 65, 80, 85, 86, 95, 109.—Его же, За полвека. М., I, 1922, 24, 25, 34; II, 1923, 79.—Д. Сверчков, На заре революции. М., 1922, 37, 261, 262.—Эд. Бернштейн, В годы моего изгнания. Симферополь, 1923, 73.—Г. Зиновьев, Сочинения, I—III, V (Ук.).—Л. Каменев, Между двумя революциями. М., 1923 (Ук.).—Памятники агитационной литературы. I. «Черный Передел», со вступительной ст. О. Аптекмана. М.—П., 1923, 69, 91, 95—101, 196—199.—О. Аптекман, Г. В. Плеханов. Л., 1924, 44—47, 52, 53, 81, 83, 85.—Его же, Общество «Земля и Воля» 70-х г.г. П., 1924 (Ук.).—В. Ваганян, Г. В. Плеханов. М., 1924, 78, 79, 81, 82, 85, 86, 89—93, 95, 98, 103, 106—110, 112—116, 128, 131, 132, 143, 177, 196, 230, 321, 323, 324, 350, 351, 353, 357, 359—361, 390, 394, 407, 415, 422—425, 429, 432, 439—444, 529—531, 536—538, 541, 571, 605.—В. Войтинский, Годы побед и поражений, II. Берлин, 1924, 65.—Д. Заславский, М. П. Драгоманов. Киев, 1924 (Ук.).—Ц. Зеликсон-Бобровская, Записки рядового подпольщика, 23—25, 49, 75, 77.—М. Лядов, Доклад большевиков Амстердамскому международному соц. конгрессу. М., 1924, 57—60, 65, 77—82.—Ю. Мартов, Записки с.-д., 398—401.—А. Мартынов, Великий пролетарский вождь. М., 1924, 3, 4.—Г. Плеханов, Сочинения, XII, 3—10, 20, 33—35, 39, 40, 474, 484, 485, 487 сл., 517—523; XIII, 25, 26, 32, 33, 169 сл.; XV, 327, 431—433; XIX, 42, 45, 59, 60, 76, 91—94, 194—197, 228, 254, 379, 383, 386, 387, 440, 465, 473.—Протоколы второго с'езда РСДРП, 111, 178, 196, 208—210, 220, 224, 227, 230, 331—334, 336, 338, 366, 399.—К. Тахтарев, Раб. движение в Петербурге, 106, 107, 109—111.—Л. Троцкий, Ленин и старая «Искра». М., 30, 33, 38, 40, 41—46.—А. Балабанова, Из личных воспоминаний циммервальца. Л.—М., 1925, 67, 82, 103, 111—114, 116, 118, 139, 142.—И. Вардин, Революция и меньшевизм. М.—Л., 1925, 19—25, 260—263, 266, 320, 329—335.—«Искра», I, 3—5, 20—23, 41—42, 126—127; VI, 117—123.—Как рождалась партия большевиков (Ук.).—П. Лавров, Народники-пропагандисты 1873—1878 г.г. 2-е изд. Л., 1925 (Ук.).—А. Мартынов, У истоков троцкизма. Л., 1925, 15, 16.—Петроградский Совет (Ук.).—Л. Троцкий, Война и революция, II (Ук.).—К. Захарова и С. Цедербаум, Из эпохи «Искры», 136, 137, 139, 140.—Н. Крупская, Воспоминания, 19, 50—52, 55, 56, 63, 64, 88, 95, 96, 98.—М. Лядов, Из жизни партии, 13, 27, 33, 34, 53, 59, 61, 111, 113.—Протоколы Об'единительного с'езда РСДРП (Ук.).—Н. Рубинштейн и Г. Стопалов, «Искра» 1900—1903. М.—Л., 1926, 10, 12, 21, 24, 25, 29, 30, 40, 41, 47—50, 62—66, 68, 71, 74, 75, 78.—А. Ульянова-Елизарова, Воспоминания об Ильиче. М., 1926, 46.—Н. Чарушин, О далеком прошлом. М., 1926, 120.—О. Ерманский, Из пережитого, 76, 93—95, 161, 166, 167, 169, 173, 174.—Первый легальный ПК (Ук.).—Л. Тихомиров, Воспоминания. М.—Л., 1927 (Ук.).—М. Фроленко, Записки семидесятника. М., 1927 (Ук.).—Наши противники. Сборн. материалов и документов. I. Под редакцией В. Юдовского. М., 1928, 162—163, 165—2.9, 25), 261—263, 280—281.—Н. Сергиевский, «Рабочий», газета партии русских соц.-дем. Л., 1928, 67—76.—Соц.-дем. движение в России, I, 12 сл., 64, 65, 67—72, 79—91, 93, 95—98, 100—102, 105, 108—110, 120—129, 149—160, 164—166, 169, 171—174, 177, 178, 184, 185, 190—274, 327—330, 332—335.—Л. Д. Троцкий о партии в 1904 г. М.—Л., 1928, 39, 54, 84, 85, 118, 197.—За два года. Сб. статей из «Искры», II. П., 1906, 122—166.—Г. Линдов, «Вопросы тактики», I. П., 1907, 73 сл. (Раб. с'езд).—А. Потресов, «Общественное движение в России в начале XX в.», I. П., 1909. 567, 568, 604, 605, 626—629 (Эволюция общ.-политич. мысли в предрев. эпоху).—А. Мартынов, там же, II. П., 1910, 298—305, 316, 331—333 (Главнейшие моменты в истории русск. марксизма).—«Необходимое дополнение к «Дневникам» Г. В. Плеханова. Париж, изд. ред. «Голоса Соц.-Дем.», 7, 8, 12, 14—22.—«Группа «Освобождение Труда», I—VI (Ук.).—«Ист.-Рев. Сборник», II (Ук.).—«Ленинский Сборник», I, 33, 35—37, 41—43, 45, 46, 68, 89, 157, 158; II—VIII, X (Ук.).—В. Бонч-Бруе-

вич. «Техника большевистского подполья», I, 219, 220 (Заграничная постановка техники в с.-д. партии).—М. Балабанов, «Труд и Борьба», I. Киев, 1924, 5 (К истории «Южно-Русск. Раб. Союза»).—«Южно-Российский Союз Рабочих». Сб. под ред. Н. Осиповича. Николаев, 1924, 177 (Показания Меркулова).—«Южно-русск. раб. союзы», под ред. В. Максакова и В. Невского. М., 1924 (Ук.).—В. Невский, «Ист.-Рев. Сборник», III (Ук.) (В. Обнорский).—П. Колокольников, «Материалы по истории проф. движения», IV, 135, 136 (Отрывки из воспоминаний).—«Вперед». П., 1906, № 9 (Открытое письмо т. Аксельроду).—Б. Э., «Товарищ», № 153, 1906, № 154, 1907 (П. Аксельрод о задачах с.-д.).—«Быль.», 1907, VII. 148, 149 (Свод показаний, данных некоторыми арестованными по делам о госуд. преступлениях).—В. Акимов. «Мин. Годы», 1908, II, 133, 134, 146—148, 159 (Первый с'езд РСДРП).—Л. Дейч, «Вести. Европы», 1912, IX, 174—175, 177, 178 (За рубежом).—Его же, там же, 1913, X, 201, 203, 205—208, 216—217, 220, 226 (М. П. Драгоманов в изгнании).—В. Засулич, «Современник». П., 1913, VI, 186, 187 («Вольное Слово» и эмиграция).—«Наша Раб. Газета». П., 1914, № 23 (Адрес петербургск. рабочих П. Б. Аксельроду).—Р. Григорьев, «Голос». Париж, 1914, №№ 86, 87 (П. Б. Аксельрод об Интернационале и войне. Две беседы с русск. т.т.).—Л. Дейч, «Совр. Мир», 1914, II, 61, 62, 66 (От народничества к марксизму).—«Наше Дело». П., 1915, II, 107—110 (Г. Плеханов и П. Аксельрод о войне).—С. Ефремов, «Украинская Жизнь». М., 1915, XI—XII, 105—112 (О том, что было и чего не было. По поводу воспоминаний г. Дейча).—О. Аптекман, «Совр. Мир», 1916, V—VI, 223—235 (Записки семидесятника).—Л. Дейч, «Единство». П., 1917, № 157 (Война и меньшевики).—Г. Плеханов, там же, № 32 (Немножко логики!).—«Известия Петрогр. Совета раб. и солд. депутатов», 1917, № 58 (П. Б. Аксельрод с войне и мире).—«Новая Жизнь», 1917, № 96 (Аксельрод о Плеханове).—«Партийные Известия», изд. ОК (затем ЦК) РСДРП (о.). П., 1917, I, 4, 9 (Деятельность ОК), II, 1 (Из деятельности ОК), IV—V, 14 (Из деятельности ЦК); 1918, VIII, 8 (Чрезвычайный с'езд РСДРП), I—II (9), 11 (Из деятельности ЦК).—«Рабочая Газета». П., 1917, № 143 (Об'единительный с'езд РСДРП).—«Правда». М., 1919, № 34 (П. Аксельрод о России).—«Дела и дни». П., II, 1921, 80, 84, 92 (Письма Г. Плеханова к П. Лаврову).—Б. Эйдельман, «Пролет. Револ.», I, 1921, 50, 51 (К истории возникновения РСДРП).—Л. Дейч, там же, III, 1922, 53 (Виктор Обнорский).—Его же, там же, 1923, IV (16), 197, 199 (К возникновению группы «Осв. Труда»).—В. Залежский, там же, 1923, V (17), 163, 164 (Гельсингфорс весной и летом 1917 г.).—Ю. Стеклов, там же, 206, 207, 210, 215, 218, 221, 240 (В ссылке и в эмиграции).—Л. Дейч, там же, 1923, VIII (20), 7—10, 12, 18, 20, 26, 37, 51 (О сближении и разрыве с народовольцами).—Его же, там же, 1923, IX (21), 23, 26 (В. Н. Игнатов).—А. Попов, там же, 1923, X (22), 104 (Странички воспоминаний о работе в «Международной»).—Г. Лелевич, «Кат. и Сс.», 1924, I (8), 225, 227 (К биографии Я. М. Калмансона).—Там же, 1924, IV (11), 21 (Воспоминания И. Деникера, предисловие Ш. Левина).—Е. Колосов, там же, 129 (Г. Плеханов и Департамент полиции).—Р. Кантор, там же, 230 (Об-во пособия полит. изгнанникам из России 1877 г.).—Г. Шидловский, «Красн. Летоп.», 1924, II (11), 176, 177 (О В. Ногине).—П. К., там же, 194—198 (Из переписки группы «Осв. Труда»).—Н. Глебов-Путиловский, там же, 277, 278 (Письмо в ред.).—П. Лавров, «Кат. и Сс.», 1925, I (14), 83, 84 (Соц. движение в России).—Н. Рожков, там же, VI (19), 61 (1906 год).—Г. Шидловский, «Красн. Летоп.», 1925, I (12), 184 (Еще о В. Ногине).—С. Марков, «Пролет. Револ.», 1925, I (36), 51 (Воспоминания о Ленине).—Там же, 1925, IV (39), 16, 25 (Переписка Н. Ленина и Н. Крупской с Петербургск. орг-цией).—Г. Шкловский, там же, 1925, IX (44), 79, 84, 101, 103, 104 (Циммервальд).—А. Власов, там же, 180, 183 (Моя поездка на Лондонский с'езд 1907 г.).—В. Сухомлин, «Кат. и Сс.», 1926, IV (25), 39—42 (Из эпохи упадка партии «Нар. Воля»).—Е. Ковальская, там же, 46—48 (О происхождении «Южно-русск. раб. союзов»).—К. Остроухова, «Пролет. Револ.», 1926, XI (58), 83—86, 93, 113 (Из истории борьбы с ликвидаторством).—И. Шейнис, «Кат. и Сс.», 1927, IV (33), 150 (Амнистия в эмиграции).—Б. Н., там же, 1927, VI (35), 17—21, VII (36), 86, 87 (Из эпохи «Искры» и «Зари»).—П. К., «Красн. Летоп.», 1927, I (22); 36 (Вокруг Ленина).—А. Воден, «Летописи Марксизма», III, 1927, 78, 79 (На заре «легального марксизма»).—А. Шотман, «Пролет. Револ.», 1927, I (60), 224, 225 (На II с'езде партии).—Там же, 1928, III (74), 153—155, 157, 160, 164—167 (Материалы к истории первого с'езда).—А. Голубков, там же, 1928, IX (80), 132 (Из эпохи реакции).—Там же, 1928, XI—XII (82—83), 255—285 (Переписка Г. Плеханова, П. Аксельрода и В. Засулич с Л. Иогихесом. 1891—92 г.г.).—Вл. Бонч-Бруевич, «Октябрь» (М.), 1928, XII. 162—166 (Женевские воспоминания).—Б. Н-ский, «Кат. и Сс.», 1929, V (54), 48—51, 65 (К истории «Партии русских с.-д.» 1884—86 г.г.).—Его же, там же, 1929, VI (55), 33, 35 (Из литер. наследства В. И. Засулич).—«Пролет. Револ.», 1929, II—III (85—86), 201—202, 255—259 (Владимир Ильич в ссылке. 1897 г.).

Аксененко, Иван Семенович, из крест. Род. ок. 1883 г. Привлечен в 1902 г. в Чернигове как руководитель с.-д. рабочего кружка в пос. Шостка, Глуховск. у. Подчинен надз. полиции.

Обзор 1902 (Ук.).—Деп. пол., 4 д-во, 1902, № 450.

Аксенов, Маркел Прокопьевич («Антип») (Сергушев, Михаил Сергеевич в 1914—17 г.г.), из крестьян Московск. губ., раб.

М. П. Аксенов.

С фотогр. 1921 г.

Из собр. Музея «Каторга и Ссылка».

Род. в 1886 г., окончил церковно-приходскую школу; с 11 лет работал на фарфоровой фабрике М. Кузнецова, с 1902 г. в отделении фабрики в Риге, где вошел в местную искровскую орг-цию. В 1904 г. перешел на нелегальное положение. После окт. 1905 г. примкнул к большевикам и работал по организации ноябрьской и декабрьской забастовок. Арестован в Риге 27 дек. 1905 г. и в янв. 1907 г. выездной сессией Петербургск. суд. пал. в Риге осужден на поселение, которое отбывал в Туруханск. крае. В 1914 г. переселился в Красноярск, входил в актив большевистской орг-ции. Весной 1916 г. был там арестован за организацию кружка «пораженцев» и снова выслан в Туруханск. В марте 1917 г. освобожден. Член ВКП(б). С дек. 1917 г. работал в Сормове по партийной линии. В 1919 г. переброшен в Воронеж. В 1920 г. послан на работу в качестве члена ЦК компартии Туркестана. В 1921 г. переведен в Став-

рополь-Кавказский, позже стал работать в Москве. На XIII с'езде партии выбран в ЦКК ВКП(б), где работал все последующие годы. Умер в окт. 1930 г.

Сведения М. П. Аксенова.—М-во юстиции, сводная вед. спр. о судимости, № 5996; алфавит 3 уг. отд., 1 д-ва, 1906—1917.

Участники русск. рев. движения.—В. Быстрянский, «Красн. Летоп.», 1924, I (10), 189 (Из истории парт. работы в Сибири).—Ю. Гавен, «Кат. Сс.», 1927, VII (36), 117, 119, 124 (Рев. подполье в период войны в Енисейск. губ.).

Аксенов, Никита Михайлович. В 1902 г. привлечен по делу Сормовск. орг-ции РСДРП. Дело прекращено за недостатком улик. В 1903 г. продолжал вести пропаганду среди сормовских рабочих.

Деп. пол., 4 д-во, 1902, № 806.

В. Илларионов, «Материалы по истории рев. движения», I, 28 (Рев. хроника сормовских рабочих).

Акушев, рабочий. Арестован 27 апр. 1903 г. в Н.-Новгороде на собрании местных рев. работников, где обсуждался вопрос об устройстве первомайской демонстрации. При обыске найдено много прокламаций Нижегородск. ком-та РСДРП, брошюры и конспиративная переписка.

Еженед. записки, 1903, 29 апр.—6 мая.

Акцимович, Ольга, мещанка, приказчица. Арестована 30 мая 1904 г. при разгроме Киевск. ком-та РСДРП.

Деп. пол., сс. отд., 1904, № 5, ч. 3, лит. А.

Алабин, Александр Петрович, дворянин. Род. ок. 1874 г. В конце 90-х г.г. в Москве вел с.-д. пропаганду среди рабочих. В 1897 г. безрезультатно обыскан, в февр. 1899 г. арестован. Вскоре перебрался в Саратов. На основании выс. пов. от 11 апр. 1901 г., по вменении в наказание предварительного заключения, назначен надз. полиции на 1 г. в избр. месте жительства. С 1901 г. входил в с.-д. группу в Саратове. В 1906 г. работал по восстановлению ж.-д. союза, входил в ком-т союза, распространял в большом количестве с.-д. литературу среди служащих управления Ряз.-Ур. ж. д., где служил конторщиком, и среди рабочих.

Доклады мин-ра юстиции, 1901, л.л. 185—186.—Деп. пол.: 4 д-во, 1899, № 59, 1902, № 1666; ос. отд., 1906, № 1312, т. I.

Л. Меньщиков, Охрана и революция, I, 362.—А. Марков, На Пресне 30 лет тому назад, 25, 36.—«Искра», № 12, 1901 (Хроника рев. борьбы) («Искра», II, 93).—Г. Саар, «Вестник Саратовск. губкома», 1922, № 24, 78 (Из прошлого Саратовск. орг-ции. 1904—1906 г.г.).

Алабышев, Василий Яковлевич, из крест. Рязанск. губ. Род. в 1865 г. В 1887 г. исключен из Казанск. ун-та за участие в беспорядках. В конце 80-х и в начале 90-х г.г. принадлежал к марксистскому кружку в Пензе. В 1891 г. в Ростове н/Д. примкнул к группе интеллигентов, которая вела пропаганду среди рабочих, заменив арестованного Мотовилова в качестве ее главы; организовал рабочую кассу (устав ее был написан им самим), придал пропаганде с.-д. направление. В янв. 1894 г. арестован, привлечен по делу о пропаганде среди рабочих и выслан в Архангельск. губ. на 3 года. В ссылке в 1896 (7?) г. привлечен по делу кассы взаимопомощи среди ссыльных. По выс. пов. от 7 апр. 1899 г. подвергнут аресту на 1 месяц.

Обзор 1890 (Ук.). — Ведомость 1894 (Ук.).—Доклады мин-ра юстиции, 1899, л. 145.—Деп. пол.: 3 д-во, 1892, № 865, ч. 3, 1897, № 1074; 4 д-во, 1897, № 88.

В. Невский, Очерки (Ук.).—Е. Ярославский (ред.), История ВКП(б), I, 125.—Н. Сергиевский, «Ист.-Рев. Сборник», II (Ук.) (Группа «Освобождение Труда» и марксистские кружки).—В. Толмачев, «1905 г. в Ростове н/Д.» (Ук.) (Ростовск. рабочий в революции 1905 г.).—«Ленинский Сборник», II (Ук.).—Л. Федорченко (Н. Чаров), «Кат. и Сс.», 1929, I (50), 129 (В тюрьме и ссылке).

Аладов, Александр Александрович, сын чиновника. Род. ок. 1879 г. Учился в Харьковск. ун-те. Арестован 4 дек. 1899 г. и привлечен по делу «Харьковск. с.-д. раб. союза ремесленников», в составлении программы и в организации которого принимал участие. 29 янв. 1900 г. освобожден под особ. надз. полиции в Саратове. Дело за недостаточностью улик прекращено.

Обзор 1898—99 (Ук.).—Деп. пол., 4 д-во, 1899, № 593, ч. 1.—М-во юстиции, 1899, № 12168.

А. Гамбаров, «Летоп. Револ.», IV, 1923, 187, 191—197, 202—204, 209, 210, 220 (Дело «Харьковск. с.-д. раб. союза ремесленников»).

Аладьин, Алексей Федорович («Николай Петрович»), крест. с. Солдатской Пашлы, Симбирск. губ. Род. в 1873 г. в с. Новиковке, Ставропольск. у., Самарск. губ. Отец А.— зажиточный крестьянин, потом разорился, переехал в Симбирск и стал работать землемером. А. учился в народном уч-ще и в Симбирск. гимназии. Из 8-го класса уволен за «отрицательное направление», выдержал экстерном экзамен при 3-ей Казанск. гимназии и поступил в Казанск. ун-т, сначала на медицинский фак-т, с которого перешел на естественный. В 1892—94 г.г. А. вместе с Степани делал попытки агитации

А. Ф. Аладьин.

С фотогр. 1895 г.

Из собр. Музея «Каторга и Ссылка».

на экономической почве среди крестьян Свияжск. у., не имевшие успеха. В 1895—96 г.г. А., бывший тогда одним из видных представителей марксистского направления в среде казанской рев. молодежи, вместе с Р. Г. Масинзоном и др. вел с.-д. пропаганду в кружке рабочих Алафузовской ф-ки. 20 февр. 1896 г. арестован, находился под стражей до 5 окт. 1896 г., потом освобожден под залог и водворен на жительство в Симбирске. В начале марта 1897 г. скрылся из места водворения и при содействии виленских с.-д. перебрался за границу (в окт. т. г. дело в отношении него было приостановлено). Жил в Бельгии, Франции и Англии. После октябрьского манифеста вернулся из-за границы в Петербург (в начале дек. 1905 г.). Принимал участие, еще в качестве члена с.-д. партии, в проведении декабрьской забастовки, выступал на митингах (в частности в Невском районе); был членом боевой дружины. В начале 1906 г. уехал в Симбирск и от Симбирск. губ. был вскоре избран по крестьянской курии в первую Гос. думу (в блоке с кадетами). В Думе выступил одним из инициаторов и организаторов «Трудовой группы» и являлся одним из ее популярных ораторов. Роспуск Думы застал А. за границей, куда он выехал с делегацией перводумцев на междупарламентскую конференцию. Остался в эмиграции. Оппортунист почти с первых шагов своей политической карьеры (легалистские увлечения уже в 90-х г.г.), глубоко беспринципный деятель, как показал в частности его образ действий при выборах в 1-ую Думу, А. не задержался и на тех позициях мелкобуржуазного радикализма, которые он занимал в думский период, и впоследствии перешел в лагерь реакции, став в годы войны корреспондентом «Нового Времени», а после своего возвращения летом 1917 г. в Россию примкнув к контр-революц., реставраторским кругам, группировавшимся около Ставки, вместе с которыми он принимал самое близкое участие в подготовке Корниловского заговора. В начале сент. был арестован по делу Корнилова, сидел в тюрьме в Быхове. После Октября появился на Дону, где принимал участие в организации алексеевской армии, потом работал у Деникина и Врангеля. Исполнял дипломатические поручения белых, пытался вести в их пользу агитацию среди крестьян. Ныне—белоэмигрант.

Сведения А. В. Владимирова.—Обзоры 1895—96, 1900 (Ук.). — Регистратор. — М-во юстиции, 1896, № 13394.

М. Боиович, Члены Гос. думы. М., 1906, 316 (на обл.: Наши депутаты).—Памятная книжка первой Гос. думы, I. П., 1906, 8.—Первая Гос. дума. Алфавитный список и подробные биографии и характеристики членов Гос. думы. М., 1906, 54—55.—Большая энциклопедия, издание т-ва «Просвещение», XXI (Аладьин).—В. В (о-довозо)в, Энциклопед. словарь «Гранат», II (Аладьин).—Новый энциклопед. словарь «Брокгауз-Ефрон», I (Аладьин). —Революция 1917 г., IV (Ук.).—В. Невский, Очерки (Ук.).—Больш. сов. энциклопедия, II (Аладьин).

О. Волынцев, Речи А. Ф. Аладьина в первом русском парламенте. П., 1906.—Тан, Мужики в Гос. думе. Очерки. М., 1907, 44—55 (Аладьин).

Л. Брамсон, К истории трудовой партии. Трудовая группа первой Гос. думы. П., 1917, 11, 13, 16, 20—22, 25, 28—30, 33, 35, 37, 45, 56, 61, 74.—А. Керенский, Дело Корнилова. М., 1918, 73, 105, 115—118, 127, 141, 160, 185, 186.—В. Владимирова, Контрреволюция в 1917 г. (Корниловщина). М., 1924, 85, 128, 130, 132, 145, 195, 196.—С. Алексеев, Деникин, Юденич, Врангель (Революция и гражданская война в описаниях белогвардейцев). М.—Л., 1927 (Ук.).—Мятеж Корнилова. Из белых мемуаров. Л., 1928, 124, 161, 164, 169. 170, 220.—М. Ахуни В. Петров, Большевики и армия (Ук.).—В. Фигнер, Полное собрание сочинений, III. М., 1929 (Ук.).—«К 10-летию 1-ой Гос. думы». Сборник статей перводумцев. П., 1916, 58, 74, 150, 151.—В. Рябиков, «1905 г. в Симбирске», 38—39 (Симбирские большевики. 1903—06 г.г.).—В. Перазич, «Красн. Летоп.», II—III, 1922, 114—115 (Из воспоминаний. 1896—97 г.г.).—Н. Ольшанский, там же, IV, 1922, 210 (Свеаборгское восстание). —С. Лившиц, «Пути Револ.» (Казань), I, 1922, 108, 110 (Очерки истории Казанск. соц.-демократии. 1888—1916 г.г.).—Н. Сидоров. «Борьба классов». Л., I—II, 1924, 283, 284 (Новые материалы по делу ген. Корнилова).—Л. Гольденберг, «Кат. и Сс.», 1924, VI (13), 125 (Воспоминания).—С. Денисенко, там же, 1925, V (18), 41 (Потемкинское восстание).

Алакшина, Татьяна Александровна, мещанка. Арестована 19 июня 1904 г. в Н.-Новгороде. В квартире, занимаемой ею и Авруниной, помещалась с.-д. типография.

Еженед. записки, 1904, 15—22 июня.—Деп. пол., ос. отд., 1904, № 5, ч. 65.

Алалыкин, Федор Николаевич, из крестьян д. Пешкова, Кохомск. вол., Владимирск. губ., раб. Род. в 1877 г. С 1896 г.—участник с.-д. кружка в Кохме, а затем один из организаторов Кохомск. рабочего союза. В 1898 г. руководил забастовкой. Арестован 2 июля т. г., в дек. выпущен до решения дела и возобновил рев. работу. По выс. пов. от 26 янв. 1900 г. подчинен надз. полиции на 2 г. вне столиц, столичных губ., университетских городов и некоторых местностей фабричного района. Выбрал г. Петровск, Дагестанск. обл., где в мае т. г. арестован по возникшему в Иваново-Вознесенск. районе новому дознанию. По выс. пов. от 21 февр. 1901 г. надз. полиции в Петровске был заменен 6 мес. тюрьмы и высылкой в Уфимск. губ. на 2 г.; водворен в Стерлитамаке. По возвращении из ссылки, в 1904 г. вел партийную работу в районе Кохмы. В 1905 г., будучи под надзором полиции в Нижегородск. губ., принимал участие в деятельности с.-д. орг-ции. После Февральской революции в г. Кинешме входил в исполнительное бюро рев. ком-та, был избран заведующим народной милицией. Ныне вне партии.

Обзоры 1898—99, 1900 (Ук.).—Доклады мин-ра юстиции, 1900, л.л. 29—31, 1901, л.л. 93—93.

В. Невский, Очерки (Ук.).—М. Дианова, «1905 г. в Иваново-Вознесенск. районе», 56 (Жизнь и работа Ив.-Вознесенск. орг-ции большевиков 1902—1905 г.г.).—А. Белозеров, «1905 г. в Нижегородск. крае», 99, 100 (Записки по раб. движению Нижегородск. края).—«1917 г. в Иваново-Вознесенском районе» (Ук.).—«Рабочее Дело», II—III, 1899, 99 (Хроника рев. борьбы).—А. Рябинин, «Мин. Годы», 1908, V—VI, 464—469, 475—477, 482—486 (Из истории раб. движения в Иваново-Вознесенск. промышл. районе).—«Рабочий Край», 1924, № 98 (Маевки кохомских рабочих. Воспоминания т. Щеева).—Дианова, «На Ленинском пути», 1925, II, 96 (Перед всеобщей забастовкой 1905 г.). — Ив. Чернышев, там же, IV-V, 125, 128 (Деятельность РСДРП в с. Кохме).

Албул, Николай Григорьевич, мещанин. Род. ок. 1884 г. В 1904 г. привлечен по делу Севастопольск. с.-д. орг-ции.

Деп. пол., 4 д-во, 1904, № 3236.

Алексакин, Лука, раб. В 1903—04 г.г. активный работник с.-д. орг-ции в Уфе.

«Револ. Прошлое», I, 1923, 43 (Из воспоминаний участников рев. движения 900-х г.г.).

«Александр», см. Гринцер, Я. М.

«Александр», см. Исув, И. А.

«Александр», см. Кремер, А. И.

«Александр Иванович», см. Атабеков, Н. С.

«Александр Иванович», см. Десницкий, В. А.

«Александр Павлович», см. Теодорович, И. А.

«Александра Павловна», см. Розенберг-Эссен, М. М. («Зверь»).

«Александров», см. Постоловский, Д. С.

Александров, большевик, в 1904—05 г.г. наезжал из Одессы в Балту по делам орг-ции.

Х. Мироner, «1905 г. в Одессе и Одесщине», II, 247 (Раб. движение в Балте).—Его же, «Летоп. Револ.», 1926, I (16), 160 (Из истории рев. движения в Балте).

Александров («Свет»), рабочий, токарь. В Самаре в 1904 г. работал в подпольной типографии, выполняя и другие технические работы; работал также в с.-д. орг-ции ж.-д. мастерских Самары; в т. г. был арестован по делу Самарск. ком-та РСДРП. В 1905 г. член Самарск. совета раб. депутатов.

И. Блюменталь, «1905 г. в Самарск. крае», 16, 17, 354, 577 (С.-д. и рев. движение 1905 г. в Самарск. крае).

Александров, Александр Степанович, из крестьян Костромской губ., рабочий. Род. ок. 1875 г. 18 апр. 1897 г. в Петербурге арестован как организатор рабочего кружка, принадлежавшего к «Союзу борьбы за освобождение раб. класса». Выс. пов. 12 авг. 1898 г. выслан в Вятск. губ. на 3 г.

Обзор 1897 (Ук.).—Деп. пол., 4 д-во, 1897, № 129.—М-во юстиции, 1897, № 11432.

Александров, Александр Александрович. Был в числе обысканных и арестованных в Москве 11 ноября 1896 г. при разгроме «Раб. союза».

Деп. пол., 4 д-во, 1896, № 395.—М-во юстиции, 1896, № 13545.

Л. Меньшиков, Охрана и революция, I, 424.

Александров, Алексей Иванович, пот. почетн. гражданин. Род. ок. 1870 г.; учился в Московск. уч-ще живописи, зодч. и ваяния. В 1895 г. по делу «Народного права» подчинен надз. полиции на 3 г. вне столиц, столичных губерний и университетских городов. Во время отбывания надз. в 1897 г. входил в с.-д. группу в Екатеринославе и вел пропаганду среди рабочих мастерских Екатеринінск. ж. д. В 1898 г. по приезде оттуда в Калугу арестован, в 1899 г. выслан в Вятск. губ. на 3 г., водворен в Нолинске, откуда в 1900 г. бежал за границу.

Обзоры 1894, 1897 (Ук.).—Ведомость 1895 (Ук.).—Деп. пол., 4 д-во, 1900, № 3, т. I.

Л. Меньшиков, Охрана и революция, I, 207, 406, 408.—В. Невский, Очерки (Ук.).—«История Екатеринославск. с.-д. орг-ции», 69 (Биографии руководителей ж.-д. с.-д. кружка).—И. Виленский, «К 25-летию I с'езда партии», 155 (С.-д. работа в Витебске в 90-х г.г.). — «Наше Время», II, 1898,62 (Хроника арестов).

Александров, В. В 1894—95 г.г. участник первых с.-д. кружков в Вологде. Заведывал нелегальной ученической библиотекой. На его квартире устраивались собрания.

Колмаков, «Северная Звезда» (Вологда), 1923, I—III, 87, 88 (Из истории Вологодск. орг-ции РКП. Подпольный период).

Александров, Валериан, переплетчик. Род. ок. 1873 г.; принимал участие в кружке, входившем в Петербургск. рабочую орг-цию с.-д. направления (Бруснева и др.), арестован 25 июня 1892 г., с дек. т. г. под особ. надз. полиции. Выс. пов. 7 дек. 1894 г. подчинен надз. пол. на 2 г. вне столичных губ. и ун-тских городов.

Обзор 1892—93 (Ук.).—Ведомость 1894 (Ук.).

В. Невский, Очерки (Ук.).—«От группы Благоева к Союзу борьбы», 95, 96 (Материалы по делу М. Бруснева).

Александров, Василий, он же Царьков, рабочий. В 1898 г. привлечен в Петербурге по делу петербургск. «Союза борьбы за освобождение раб. класса». По выс. пов. от 13 окт. 1900 г. подчинен надз. полиции на 3 г. в избр. месте жительства, кроме столичных губ., Таврическ. губ., университетских городов и некоторых местностей фабричного района.

Обзор 1898—99 (Ук.).—Доклады мин-ра юстиции, 1900 л.л. 284—291.

Александров, Василий, монтер. В 1901—1905 г.г. член с.-д. орг-циив Клинцах (Черниговск. губ.). Руководил стачками. В 1903 г.— представитель на Новозыбковск. с.-д. конференции орг-ций, подчиненных Полесск. ком-ту РСДРП. Умер.

И. Слатин, «Известия Гомельск. губкома», № 70. 1924, 61, 64 (Из воспом. о раб. движении в Клинцах).—«Известия Гомельск. губкома», № 72, 1924, 62 (Воспоминания старого подпольщика).—Я. Драпкин, «1905 г. в Гомеле и Полесск. районе», 165, 166 (1905 г. в Гомеле).

Александров, Дмитрий Иванович, из мещан г. Казани, раб. Род. ок. 1884 г. Окончил фабричную школу. В 1903 г. в Казани был деятельным членом с.-д. кружка. Просидев в тюрьме с 23 марта по 4 апр., выпущен под особ. надз. полиции.

Деп. пол., 4 д-во, 1904, № 521 и 521, ч. 11.—М-во юстиции, 1905, № 17965.

С. Лившиц, «Пути Револ.» (Казань), II, 1922, 65 (Очерки истории с.-д. орг-ции в Казани).

Александров, Дмитрий Тарасович, из крестьян Смоленской губ., токарь. Род. ок. 1872 г. 11 ноября 1896 г. арестован по делу «Московск. раб. союза», входил в кружок, организованный А. Орловым и Л. Радиным. По выс. пов. от 4 февр. 1898 г. подчинен надз. полиции на 1 г. в избр. месте жительства, кроме столиц и столичных губ.

Обзор 1895—96 (Ук.).—Деп. пол., 4 д-во, 1896, № 395.—М-во юстиции, 1896, № 13545.

В. Невский, Очерки (Ук.).—Л. Меньшиков, Охрана и революция, I, 315, 324.

Александров, Иван Измайлович («Волгин»), из крестьян Нижегородск. губ., рабочий-слесарь. Род. 5 дек. 1881 г.; окончил церковно-приходскую школу в Сормове. В 1895 г. поступил на Сормовский зав. В 1901 г. вступил в с.-д. кружок; в 1902—03 г.г. был ак-

тивным работником Сормовск. орг-ции. В окт. 1903 г. призван на военную службу, но по возвращении с призывного участка 24 окт. арестован; после 7-мес. тюремного заключения отправлен в Митаву в 114 Новоторжский полк. В полку организовал кружок. В 1905 г. вел рев. работу в Новоторжском и Виндавском полках, все время поддерживая связь с местной с.-д. орг-цией. По возвращении с военной службы вплоть до 1913 г. вел активную работу в Сормовск. с.-д. орг-ции. Был избран уполномоченным от рабочих Сормовского зав. на выборах в III Гос. думу. В 1913 г. избран уполномоченным по выработке устава больничной кассы, но, опасаясь ареста, по окончании кампании, уехал в Николаев, где поступил рабочим на завод «Наваль». Выбранный в больничную кассу, работал в качестве секретаря последней, состоял одновременно заместителем цехового старосты. В связи с организацией забастовки в 1915 г. вынужден был уехать в Петроград, где вошел в с.-д. орг-цию большевиков. После Февральской революции—член Петросовета, член завкома на заводе «Зеленов и Зимин». После Октябрьской революции—казначей и секретарь Выборгск. районного совета, член Исполкома Петросовета. В 1919 г., как член РКП(б), мобилизован и направлен на работу в 7-ю армию, в которой занимал должность комиссара снабжения и вместе с тем организатора коллектива. В кронштадтские дни—начальник и комиссар снабжения 56-ой стрелковой дивизии. С апр. 1921 г. работал в Петрокоммуне. С марта 1922 г. работал в Губздравотделе в должности завед. подотделом снабжения. В т. г. был избран в рев. комиссию губкома.

Сведения И. И. Александрова.—Деп. пол., ос. отд., 1898, № 5, ч. 80, т. II; 1902, № 975, т. II.

Первый легальный ПК (Ук.).—И. Митревич, «Красн. Летоп.», VI, 1923, 352—353 (От мая до октября 1917 г.).

Александров, Иван Платонович («Макар», «Николай Эразмов»), из мещан, рабочий-модельщик. Род. ок. 1873 г.; учился в городском уч-ще в Костроме. Работал в Петербурге на Балтийском зав.; в 1901 г. за участие в забастовке выслан в Кострому, где стал одним из руководителей с.-д. орг-ции. Принимал участие в 1901 г. в организации «Северного раб. союза». 23 апр. 1902 г. арестован, отправлен в Москву и привлечен по делу «Союза». 1 ноября 1902 г. освобожден из тюрьмы и выслан под надз. полиции в Кострому, где, несмотря на болезнь (туберкулез с сильнейшими горловыми кровотечениями), оказал деятельную помощь по восстановлению разрушенной арестами орг-ции. В конце 1903 г. уехал за границу, жил в Женеве и Берлине, примкнул к большевикам. В 1904 г. нелегально вернулся в Россию на партийную работу. 19 июня 1904 г. арестован в Н.-Новгороде и привлечен в Москве по делу Сев. бюро ЦК. По болезни выпущен до суда; на суд (27 авг. 1905 г.) не явился (дело отложено и потом прекращено по указу 21 окт. т. г.). В 1905—06 г.г. работал в Московск. боевой орг-ции. В 1908 г. вел с.-д. работу за Московск. заставой в Петербурге, имел тесную связь с с.-д. фракцией Гос. думы. В начале 1909 г. умер.

Сведения Ф. Клионской.—Обзор 1902 (Ук.).—Еженед. записки, 1903, 14—22 июля.—Деп. пол., 4 д-во, 1902, № 523, 1904, № 2165.

Ц. Зеликсон-Бобровская, Записки рядового подпольщика, 59, 60, 76, 85. —Л. Сталь, «Путь к Октябрю», I, 71 (Воспоминания).—М. Багаев, «Владимирск. окружная орг-ция РСДРП», 96 (Работа Сев. раб. союза во Владимирск. районе в 1901—1902 г.г.).—Я. Андреев, «1905 г. в Костроме», 7 (О рев. движении в Костроме в 1905 г.).—А. Розанова, там же, 18, 20, 21, 29 (Предшествующий 1905 г. период с.-д. работы в Костроме).—«Ленинский Сборник», V и VII (Ук.).—«Товарищ Бауман», 91 (Краткая записка по дознанию о деятельности ЦК РСДРП в Сев. районе).—«Искра», № 29, 1902 (Хроника рев. борьбы), № 50, 1903 (Из нашей общественной жизни) («Искра», IV, 139, VII, 162).—«Револ. Россия», № 38, 1903, 24 (Хроника гонений).—«Искра», № 74 1904 (Хроника рев. борьбы), № 80, 1904 (Из нашей общ. жизни).—«Русское Слово», 1905, № 233 (Моск. вести).—О. Варенцова, «Пролет. Револ.», IX, 1922, 17, 26, 36, 39, 255 (Сев. раб. союз).

Александров, Леонид Яковлевич, нижегородск. мещанин. Род. ок. 1869 г., учился в Московск. ун-те, из которого в 1890 г. был временно уволен за участие в студенческих беспорядках. Принимал участие в деятельности «Северного раб. союза»; арестован во Владимире 23 апр. 1902 г., 9 июля освобожден под особ. надз. полиции. По выс. пов. 21 сентября 1903 г. выслан в Архангельск. губ. на 3 г. Перевел в 90-х годах на русский язык «Эрфуртскую программу». Умер во время мировой войны.

Обзор 1902 (Ук.).—Деп. пол., 4 д-во, 1902, № 523.

Самохвалов, «О раб. движении и с.-д. работе во Владимирск. губ.», II, 268 (Из подполья Владимирск. с.-д. орг-ции).—М. Багаев, «Владимирск. окружная орг-ция РСДРП» (Ук.) (Работа Сев. раб. союза во Владим. районе в 1901—1902 г.г.).—Ф. Благонравов, там же (От Сев. раб. союза до войны 1914 г.).—Н. Сергиевский, «Красн. Летоп.», 1924, I (10), 28 (К пребыванию Ленина в Пскове в 1900 г.).—О. Варенцова, «Пролет. Револ.», IX, 1922, 35, 38 (Сев. раб. союз).

Александров, М. С., см. Ольминский, М. С.

Александров, Моисей Александрович. В 1903—04 г.г., будучи студентом и живя за границей, в Берлине и Лондоне, входил в с.-д. эмигрантские группы. В 1905 г.—активный член меньшевистской Московск. орг-ции. Принимал участие в издании ряда книг (Череванина и др.) и в др. с.-д. литературных предприятиях. Годы войны провел на фронте. В 1917 г.—уполномоченный гл. к-та Союза городов. Умер в 1922 г.

«Социалист. Вестн.», 1922, № 4 (26), 9—10 (Некролог).

«Александров, Н.», см. Семашко, Н. А.

Александров, Николай, из мещан, слесарь. Род. ок. 1862 г. Участвовал в стачечной кассе, устроенной среди рабочих Московско-Брестск. ж.-д.; привлекался в ноябре 1896 г. за сношения с обвиняемыми по делу «Московск. раб. союза». По выс. пов. от 4 февр. 1898 г. отдан на 2 г. под надз. полиции вне столиц и столичных губ.

Обзор 1895—96 (Ук.).—Деп. пол., 4 д-во, 1896, № 395.—М-во юстиции, 1896, № 13545.

В. Невский, Очерки (Ук.).—Л. Меньщиков, Охрана и революция, I. 310, 315, 424—428.

Александров, Николай Васильевич, токарь, рабочий Петербургск. патронного зав.; в 1894—95 г.г. был членом с.-д. раб. кружка в Петербурге.

В. Федорова, «Красн. Летоп.», 1925, II (13), 196, 200 (К истории петербургск. кружка с.-д.).

Александров, Н. М., рабочий-печатник. В 1904 г. член с.-д. кружка в Казани. Принимал участие в организации подпольной типографии, снабжал ее шрифтом. После Октябрьской революции член РКП(б), председатель Всетатарского ком-та Всеросс. союза рабочих полиграфического производства. Умер в дек. 1921 г.

С. Лившиц, «Пути Револ.», II, 1922, 87 (Очерки истории с.-д. орг-ции в Казани).

Александров, Николай Осипович, из крестьян Орловск. губ., рабочий-слесарь. Род. в

Н. О. Александров.

С фотогр. 1925 г.

Из собр. Музея «Каторга и Ссылка».

1885 г. С 1894 г. по 1905 г. работал в ж.-д. мастерских в Туле. В рев. движении с 1904 г., с.-д. В 1905 г. активный член Тульск. орг-ции, организовал октябрьскую забастовку на ж. д. и патронном заводе. Арестован 17 дек. 1905 г., судился в 1907 г. Московск. суд. пал. и приговорен (6 апр.) к 2 г. 8 мес. каторги, которую отбывал в Бутырках и в Алгачах. С 1911 г. на поселении в Баргузине, затем в Верхнеудинске. В 1916 г. бежал, поселился в Туле, работал на фабрике. После Февральской революции работал в меньшевистской фракции Тульск. орг-ции РСДРП. В 1924 г. подавал заявление о вступлении в РКП(б). Работал в ЦК железнодорожников в Москве.

Сведения Н. О. Александрова.—М-во юстиции: сводная ведомость спр. о судимости, № 7060; 1906, № 1920; 3 уг. отд., 2 д-во, 1914, № 193; алфавит 1906—1916 г.г.

Участники русск. рев. движения.— А. Фролов, Пробуждение, I, 174—176.

Александров, Степан Николаевич, рабочий. Член с.-д. кружков в Москве с первой половины 90-х годов. В 1904—05 г.г. принимал деятельное участие в работе Московск. с.-д. орг-ции. В 1905 г.—видный работник Замоскворецкого района, один из организаторов всеобщей забастовки в районе и участник вооруженного восстания.

Деп. пол., ос. отд., 1904, № 5, ч. 65, т. II.

Н. Милютина, Накануне первой революции в Москве, 64.—«Материалы по истории проф. движения», I, 139 (О движении среди московских рабочих-металлистов). —В. Савков, «5-й год» (Москва), I, 55, 56 (Воспоминания).—Д. Гиммер, там же, II, 266 (В Замоскворечьи).

Александров, Федор Иванович, казанск. мещанин. Род. ок. 1879 г. В 1903 г.—член с.-д. кружка в Казани. Арестован 23 марта 1903 г., с апр. под особ. надз. полиции.

Деп. пол., 4 д-во, 1904, № 521.—М-во юстиции, 1905, № 17966.

Александрова. В 1903 г. вела с.-д. работу в Новозыбкове.

Гинзбург, «Известия Гомельск. губкома», № 62, 1924, 72 (К истории Полесск. ком-та РСДРП).

Александрова, Екатерина Михайловна (рожд. Долгова; «Софья Александровна», «Жак», «Наталия Ивановна», «Штейн»; в переписке редакции «Искры» 1902 г.—«Василий»). Род. в 1864 г., окончила гимназию в Тифлисе. В 1886 г. выслана из Петербурга в Воронеж за участие в Добролюбовской демонстрации. В 1891 г. вместе с мужем М. С. Александровым (Ольминским) привлечена, несмотря на разницу взглядов (Александровы были тогда народовольцами), к пропаганде в петербургск. рабочих кружках, связанных с орг-цией Бруснева, при чем Е. М. были поручены занятия в первом женском рабочем кружке В т. г., осенью, вошла в недолго просуществовавший нелегальный кружок «общество имени Герцена», более радикальная и конспиративная часть членов которого, в том числе А., образовала вскоре т. наз. «Группу народовольцев». Работала в 1893 г. в подпольной типографии группы в Боровичск. у., Новгородск. губ., где был напечатан «Летучий Листок» № 2 и др. издания. При разгроме «Группы народовольцев» в апр. 1894 г. А. была также арестована; согласно состоявшемуся 24 янв. 1896 г. выс. пов., по вменении в наказание предварительного заключения, выслана на 5 лет в Вологодск. губ. (Сольвычегодск). По истечении срока тюремного заключения арестованного по тому же делу М. С. Александрова, последовала за ним в Якутск. обл. (Олекминск), куда прибыла в июне 1899 г. В 1900 г. возвратилась в Вологодск. губ. Весной 1901 г. отбыла свой срок. Перешедши еще в ссылке к с.-д., А. в 1902 г. в Париже примкнула к «Искре» и в качестве ее агента отправилась в конце дек. 1902 или январе 1903 г. на работу в Россию. По предложению редакции «Искры» в февр. 1903 г. введена в состав Организационного ком-та по созыву второго партийного с'езда; приступила к работе в бюро ОК в Киеве с конца марта 1903 г., а до этого 2 мес. проработала в

Екатеринославск. ком-те партии. На втором с'езде, в котором она участвовала с совещат. голосом как член ОК, А. примкнула к меньшевикам. Во 2-й полов. 1904 г., после соглашения между занявшим примиренческую позицию Центр. ком-том и

Е. М. Александрова.
С фотогр. 1890-х г.г.
Из собр. Музея Революции СССР.

меньшевиками, кооптирована в ЦК. 9 февр. 1905 г. арестована на заседании ЦК в квартире Леонида Андреева в Москве. После освобождения из Таганской тюрьмы в окт. 1905 г., работала секретарем Организационной комиссии меньшевиков. С 1906 г. временно отошла от активной политической работы. В 1910—12 г.г. вела партийную работу в Москве и Петербурге, примыкая в это время к группе венской «Правды» (Троцкого), в 1912 г. была представительницей этой группы в Организационном ком-те, подготовлявшем созыв «августовской» конференции. В т. г. была арестована, затем выслана. После революции 1917 г. заведывала культурно-просветительной работой в профсоюзе печатников в Москве, потом работала по Наркомпросу. Вне партии.

Обзор 1894 (Ук.).—Ведомость 1896 (Ук.).—Деп. пол.: 4 д-во, 1894, № 86; сс. отд., 1901, № 904.

Л. Мартов, История, 69, 80, 84, 97, 122.—Больш. сов. энциклопедия, II (Александрова).—Н. Ленин, Сочинения, VI—нов. изд. (Ук.).—Б. Горев, Из партийного прошлого, 62, 63, 68.—Письма П. Аксельрода и Ю. Мартова (Ук.).—Протоколы второго с'езда РСДРП, 43, 44, 135, 331, 335—338, 366, 373, 388.—Как рождалась партия большевиков (Ук.).—К. Захарова и С. Цедербаум, Из эпохи «Искры», 150.—Н. Крупская, Воспоминания, 82, 83, 95.—П. Куделли, Народовольцы на перепутьи. Л., 1926, 9.—В. Левицкий, За четверть века, I, ч. 2, 138, 140—143.—С. Цедербаум, Женщина в русск. рев. движении, 156—157.—«От группы Благоева к Союзу борьбы», 32, 35, 42, 74.—Леонов-Виленский, «История» Екатеринославск. с.-д. организации», 340 (Воспоминания).—Н о г и н, там же, 368, 369 (Воспоминания).—«Ленинский Сборник», IV—VIII, X (Ук.).—«Накануне», № 23, 1900, 271, № 30, 1901, 379 (Известия, аресты, тюрьма и ссылка).—«Пролетарий», 1905, № 11 (Тюрьма и ссылка) («Вперед» и «Пролетарий», IV, 80).—М. Александров, «Был.», 1906, XI, 26 («Группа народовольцев» 1891—94 г.г.).—«Был.», 1907, V, 234, 235, 245 (Из «Обзора» за 1894 г.).—М. Ольминский, «Пролет. Револ.», II, 1921, 180 («Черный гектограф»).—В. Святловский, «Был.», XIX, 1922, 150 (На заре российской с.-д.).—В. Карелина, «Красн. Летоп.», IV, 1922, 13 (На заре раб. движения в Петербурге).—М. Бруснев, «Пролет. Револ.», 1923, II (14), 27 (Возникновение первых с.-д. орг-ций).—Н. Ростов, «Кат. и Сс.», 1925, VII (20), 43 (С первой волной. Воспоминания о пятом годе).—В-р, «По заветам Ильича», 1925, II, 47 (С.-д. в Якутск. ссылке).—«Пролет. Револ.», 1928, VI—VII (77—78), 117, 128, 135 (Переписка «Искры» с представителями Организац. ком-та).

Александрова, Мария Сергеевна (урожд. Веселова, по второму мужу Тучапская). Род. ок. 1867 (64?) г., б. слушательн. Бестужевских курсов, статистик. В серед. 90-х г.г. с мужем А. И. Александровым (см.)—в Екатеринославе. В 1898—99 г.г. в Москве руководила занятиями с.-д. студенческого кружка. В 1901 г., приехав в Кострому, приняла деятельное участие в работе местной орг-ции и вошла в Костромск. ком-т РСДРП. 23 апр. 1902 г. арестована по делу «Северного раб. союза», в авг. т. г. выпущена под залог. Дело о ней в 1903 г. прекращено (признана психически больной). В 1905 г. жила с П. Тучапским во Львове, позже—в Виннице. Умерла после 1923 г.

Обзор 1902 (Ук.).—Деп. пол.: сс. отд., 1898, № 5, ч. 8, лит. Б; 4 д-во, 1902, № 523.

Ц. Зеликсон-Бобровская, Записки рядового подпольщика, 59.—Б. Эйдельман, Первый с'езд РСДРП, 56—57.—А. Ульянова, «На заре рабоч. движения в Москве», 129 (Воспоминания).—А. Розанова. «1905 г. в Костроме», 19, 20, 21, 28 (Предшествующий 1905 г. период с.-д. работы в Костроме).—М. Багаев, «Владимирск. окружная орг-ция РСДРП» (Ук.) (Работа Сев. раб. союза во Владимирск. районе в 1901—02 г.г.).—«Искра» № 28, 1902 (Хроника рев. борьбы) («Искра», IV, 112).—О. Варенцова «Пролет. Револ.», IX, 1922, 21, 26, 32, 33, 255, 256, 266—267 (Сев. раб. союз).—«Красн. Летоп.», VII, 1923, 390 (Документы о первом с'езде РСДРП).—Б. Эйдельман, «Кат. и Сс.», 1927, V (34), 220 (Письмо в редакцию).

«Александрович», см. Аксельрод, П. Б.

Александровский, Борис Иванович («Галка», «Галченок»). Род. ок. 1878 г., умер 11 янв. 1923 г., сын статск. сов., окончил Тверск. дух. семинарию и Юрьевск. ун-т, был адвокатом в Твери. В 1899 г. привлечен к дознанию в Юрьеве по делу «Юрьевск. товарищества» и по выс. пов. 14 июня 1900 г. подчинен надз. полиции на 2 г. в избр. месте жит. кроме столиц, их губ., ун-х гор., Ярославля, Риги, Нежина и Новой Александрии. В т. г., приехав в Тверь, вошел в местную с.-д орг-цию. Член первого Тверск. комта РСДРП. Арестован 23 авг. 1903 г. по делу Тверск. ком-та, которое в марте 1905 г. прекращено. Меньшевик. Активный работник Тверск. орг-ции в 1905—1906 г. г. В 1917 г. в Твери был гласным городской думы, членом редакции газеты меньшевиков «Дело».

Обзор 1898—99 (Ук.).—Доклады мин-ра юст., 1900, л.л. 196—200.—Деп. пол.: 4 д-во, 1904, № 1275; сс. отд., 1906, № 1312, т. I.

П. Александров, Очерк раб. движения в Твери, 30.—Ц. Зеликсон-Бобровская, Записки рядового подпольщика, 69.—А. Белов, «1905 г. в Тверск.

губ.», 36—39 (Очерк рев. движения Тверск. губ.).—И. Тихомиров, там же, 157 (Васильевская волость—очаг революцион. ров).—«Искра», № 23, 1902, № 48, 1903 (Хроника рев. борьбы) («Искра», III, 166, VII, 113).—«Искра», IV, 20 (Примечания).—Б. Александровский, «Дело» (Тверь), 1917, № 28 (Из истории рев. движения в Тв ри).—А. Смирнов, «Пролет. Револ.», 1925, XII (47), 119, 121 (Заметки о Тверск. орг-ции 1898—1905 г.г.) (ср. его же: «Спутник Коммуниста», 1923, II—III, 78—81).—Н. Гусева-Архипова, «Кат. и Сс.», 1928, VIII—IX (45—46), 205, 207, 209 (А. И. Гусев).

Б. И. Александровский.

С фотогр. 1903 г.

Из кн. «1905 г. в Тверской губ.».

Александровский, Лев. Член Екатеринославск. ком-та РСДРП в 1902 г.

В. Бушуев, «Летоп. Револ.», 1924, I (6), 187 (Бегство И. Бабушкина из Екатеринославск. тюрьмы).

Алексеев. По делу Киевск. ком-та РСДРП был выслан в Якутск. обл. на 5 лет. Прибыл туда 2 февраля 1904 г.

«Искра», № 63, 1904 (Хроника рев. борьбы).

«Алексеев, А.», см. Сосновский, Л. С.

Алексеев, Борис. Входил в с.-д. кружок, организованный в Ярославле в 1904 г.

В. Ананьев, «Ярославль в первой русской революции», 226 (Подпольная работа Ярославск. Зазолжск. орг-ции РСДРП в период с 1905 по 1911 г.г.).

Алексеев, Василий, по прозвищу Комаров, ткач. Привлечен по делу с.-д. кружка С. Мицкевича и др. в Москве и выс. пов. 5 февраля 1897 г. подчинен надз. полиции на родине на 2 г.

Обзор 1895—96 (Ук.).—Ведомость 1897 (Ук.).

Алексеев, Василий Александрович. Арестован в Николаеве 21 ноября 1904 г. на с.-д. собрании; по распоряжению градоначальника был подвергнут аресту при полиции на 2 1/2 недели.

М-во юстиции, 1904, № 19367.

«1905 г. на Николаевщине», 90 (Раб. движение и история парт. орг-ции до 1905 г.).

Алексеев, Владимир Александрович, пот. поч. гражданин, б. студ. Московск. ун-та. Род. ок. 1880 г. Привлечен в Москве в 1902 г., как организатор рабочих кружков. При аресте у него найден склад нелегальных с.-д. изданий. Просидел с 22 янв. по 30 окт. т. г., выс. пов. 23 июля 1903 г. выслан на 3 г. в Олонецк. губ. В 1908 г. подвергнут обыску в связи с арестом членов Московск. окружной орг-ции РСДРП, но, в виду безрезультатности его, оставлен на свободе.

Обзор 1902 (Ук.).—Деп. пол., сс. отд., 1912, № 5, ч. 46.—М-во юстиции, 1902, № 15010.

«Револ. Россия», № 17, 1903, 6 (Год в тюрьме).

Алексеев, Владимир Михайлович, студ. Петербургск. ун-та. Род. ок. 1881 г. В 1904 г. активный работник технической группы Петербургск. с.-д. орг-ции. Был арестован 26 апр. т. г. Убит на империал. войне в 1916 г.

Деп. пол., сс. отд., 1904, № 5, ч. 1, т. II.—Вед. сод. под стражей.

«Алексеев, В. Н.», **«Алексеев, Н.»**, см. Плеханов, Г. В.

Алексеев, Дмитрий Алексеевич, из крестьян, рабочий. Род. ок. 1875 г. В 1898 г. арестован (с 17 марта по 25 сент.) по делу Колпинск. с.-д. кружка. Распространял «Рабочую Мысль». По выс. пов. от 26 мая 1899 г. был подчинен надз. полиции вне столиц, столичных губерний, университетских городов и некоторых местностей фабричного района на 1 г.

Обзор 1898—99 (Ук.).—Деп. пол., 4 д-во, 1898, № 51, ч. 2, т. III.—М-во юстиции, 1898, № 11432.

«Листок Работника», VIII, 1898, 40 (Хроника арестов).

Алексеев, Иван Сергеевич, раб., слесарь. Арестован в апр. 1904 г. в Петербурге. У него на квартире было застигнуто собрание представителей с.-д. рабочих кружков (С. Малышев и др.). Дело было прекращено.

Еженед. записки, 1904, 23—30 апреля.—Деп. пол., сс. отд., 1904, № 5, ч. 1, т. II.

М. Бортник, «Красная Летоп.», 1929, I (28), 200 (В 1901—1904 г.г. на Петербургск. Трубочном заводе).

Алексеев, Николай, рабочий, большевик. В 1903—04 г.г. активный участник Сормовск. с.-д. орг-ции.

Сведения И. И. Александрова.

И. Воробьев, В. Меллер, А. Панкратова, А. И. Рыков. М., 1924, 16.—А. Евдокимов, «Материалы по истории рев. движения», I, 101 (Немного прошлого).

Алексеев, Николай Александрович (лит. псевд. «Угрюмый»), сын чиновника. Род. в 1873 г. в Шостке, Черниговск. губ., окончил Новгород-Северск. гимназию. С 1891 по 1892 г. учился в Петербургск. ун-те, в 1892 г. поступил в Военно-Мед. академию, откуда был исключен. С конца 1896 г. вел пропаганду среди петербургских рабочих. 11 янв. 1898 г. арестован по делу петербургск. «Союза борьбы за освобождение раб. класса» и обвинен в пропаганде среди колпинских рабочих и распространении газеты «Рабочая Мысль», одним из редакторов которой он был. 25 сент. т. г. выслан на родину под особ. надз. полиции; выс. пов. 26 мая 1899 г. выслан на 4 г. в Вятск. губ., водворен в г. Слободском, в конце дек. т. г. бежал в Англию и с янв. 1900 г. по ноябрь 1905 г. жил в Лондоне. Был членом заграничного «Союза

русских с.-д.», затем—«Заграничной Лиги русской рев. социал-демократии». Помогал работе редакции «Искры» в Лондоне, как и самому переселению ее туда. Вел пропагандистскую работу среди русских эмигрантов-рабочих в лондонском Ист-Энде. После раскола РСДРП на II с'езде примкнул к большевикам и был их представителем в Лондоне. Участвовал в III с'езде РСДРП с совещательным голосом, был секретарем с'езда (под фамилией Андреева). В дек. 1905 г. вернулся в Петербург, принимал близкое участие в большевистских изданиях: «Вестник Жизни», «Волна» и др., вел также пропагандистскую и агитационную работу среди петербургских рабочих. В конце 1908 г. поступил для окончания медицинского образования в Юрьевск. ун-т, в 1911 г., как бывший стипендиат, был назначен сельским участковым врачом в Иркутск. губ., в 1915 г. мобилизован на военно-санитарную службу, с конца 1916 г. состоял старшим врачом 12 Сибирск. стрелкового пехотного полка в Иркутске. После Февральской революции—член полкового комитета, Иркутск. совета военных депутатов, гласный городской думы в качестве делегата совета и затем по выборам, член ком-та об'единенной орг-ции РСДРП, член редакции местной советской газеты «Единение». После сентябрьского раскола Иркутск. об'единенной орг-ции РСДРП—член большевистского ком-та. После Октябрьского переворота и перевыборов Иркутск. совета военных депутатов в конце окт. был избран членом Исполнительной военной комиссии совета и был первым большевистским председателем комиссии. После декабрьских боев в Иркутске и перехода власти к советам, работал в газете «Власть Труда», оставаясь на врачебной службе. После падения первой советской власти в Иркутске (в июле 1918 г.) был несколько раз арестован и в янв. 1919 г. сослан в Киренск. у.; работал как врач в Киренске и Витиме; в середине дек. 1919 г., еще до падения колчаковских властей в Иркутске, участвовал в свержении колчаковщины на Лене, в янв. 1920 г. председательствовал на уездном с'езде советов, затем был председателем уездного ревкома и местной партийной орг-ции. В авг. 1920 г. вернулся в Иркутск и был назначен замзавгубздравом, в мае 1921 г.—завгубздравом в Красноярске, в июле завгубполитпросветом там же. С февр. 1922 г. работает в Москве, куда был вызван по предложению В. И. Ленина; работал в Главполитпросвете, Коминтерне, КУТВ; в настоящее время преподает историю ВКП(б) и ленинизм во 2 Московск. гос. ун-те и Ломоносовском ин-те. С 1925 г. состоит членом районной контрольной комиссии Хамовнического района. Ему принадлежат переводы: К. Маркс (Фр. Энгельс), «Революция и контр-революция в Германии» (I изд., Лондон, 1900), К. Маркс, «Критика Готской программы» (СПБ, 1908), Л. Фейербах, «О дуализме и бессмертии», Ловстон, «Труд и капитал в Америке», М., 1924, и ряд других. Редактирует «Литературное наследие Н. Г. Чернышевского».

Н. А. Алексеев.
С фотогр. 1905 г.
Из собр. Музея «Каторга и Ссылка»

Сведения Н. А. Алексеева.—Обзоры 1897, 1898—99 и 1900 (Ук.).—Деп. пол., 4 д-во, 1897, № 96, ч. 1, лит. А.—М-во юстиции, 1897, № 11454, 1898, № 11432.

Н. А. Алексеев, «Пролет. Револ.», 1924, III (26), 148—154 (В. Ленин в Лондоне, 1902—03 г.г. Отрывки воспоминаний).

Ю. Мартов, Записки с.-д., 70.—Л. Троцкий, Ленин и старая «Искра». М., 1924, 23.—К. Тахтарев, Раб. движение в Петербурге, 113, 114, 184.—Н. Крупская, Воспоминания, 67, 73.—Лядов, Из жизни партии, 73.—Ленин, Сочинения, VII, нов. изд. (Ук.).—И. Михайлов, Четверть века подпольщика, 72, 80.—«Ленинский Сборник», V, VII (Ук.).—С.-д. движение в России, I, 58, 355.—«Искра», № 63, 1904 (Хроника рев. борьбы).—Я. Андреев, «Пролет. Револ.», 1923, II (14), 81 (1897—98 г.г. в Колпине).—«Пролет. Револ.», 1924, VII (30), 285 (Письмо в ред.).—Там же, 1924, VIII—IX (31—32), 356 (Письма Ногина, примеч. С. Андропова).—В. Вельман, там же, 1925, III (38), 167, 190, 199 (Февр. революция в Сибири).—Там же, 1925, IV (39), 12, 37 (Переписка Ленина и Крупской с Петербургск. орг-цией).—А. Шотман, там же, 1927, I (60), 231—232 (На II с'езде партии).—А. Липкин, «Кат. и Сс.», 1926, VI (27), 104, 112 (Провокатор Д. Круг).—И. Мошинский, там же, 1928, VIII—IX (45—46), 20, 21, 23, 24 (Из эпохи II с'езда).

Алексеев, Николай Андреевич, наборщик, киевск. мещанин. Род. ок. 1870 г. Член II Раб. ком-та в Киеве в 1897 г. от печатников. Доставлял шрифт для подпольной типографии «Рабочей Газеты». Арестован в марте 1898 г. по делу местного «Союза борьбы за освобождение раб. класса». По выс. пов. от 22 марта 1900 г. по вменении св. 2 мес. тюремного заключения подчинен надз. полиции в избранном месте жительства на 1 г.

Обзор 1898—99 (Ук.).—Деп. пол., 4 д-во, 1898, № 120, т. III; ос. отд., 1898, № 5, ч. 22, л. В.—М-во юстиции, 1896, № 13601—602.

В. Невский, Очерки (Ук.).—Б. Люльев, «К 25-летию I с'езда партии», 74, 75 (Воспоминания — Там же, 348 (Постановление по делу Б. Эйдельмана и др.). —

А. Поляк, «Кат. и «Сс.», 1926, VI (27), 37 (К истории типографии «Рабочей Газеты»).—Его же, там же, 1929, IV (53), 17 (Воспоминания о революционной работе на юге России).

Алексеев, Николай Васильевич, казанск. мещанин, слесарь. Род. ок. 1879 г., учился в приходском уч-ще. В 1899—901 г.г. в Казани активный член с.-д. кружков наборщиков и алафузовских рабочих. Арестован 19 февр. 1901 г., освобожден 5 сент. т. г. и выслан в Саратов, где продолжал партийную работу. В 1902 г. привлечен по 2 делам—за участие в майской демонстрации и за распространение нелегальных изданий. В 1903 г. в апр. привлечен также по делу о Самарск. ком-те РСДРП. В 1904 г. в разрешение всех этих дел выслан в Олонецк. губ. на 4 г. Вернувшись в 1905 г., вел в Саратове большую пропагандистскую работу; вновь арестован 29 июля 1905 г.

Обзор 1901 (Ук.).—Деп. пол., 4 д-во, 1901, № 90.
З. Петров, «1905 г. в Саратовск. губ.», 54 (Работа партии. Февр.—сент. 1905 г.).—С. Лившиц, «Пути Револ.» (Казань), I, 1922, 124, 125, 128 (Очерки истории Казанск. с.-д.).—Н. Семашко, там же, II, 1922, 17 (Казанск. с.-д. группа в 1899—1901 г.г.).

Алексеев (он же **Царский**), Николай Дмитриевич, мещанин, гравер, род. ок. 1873 г. С 1898 г. член с.-д. кружка в Москве. Осенью 1899 г. уехал на партийную работу в Иваново-Вознесенск. Привлечен в 1900 г. по делу Московск. кружка и по выс. пов. 2 мая 1901 г. подвергнут 3-м мес. тюрьмы и надз. полиции на 2 г. вне столиц, столичных губ. и некоторых местностей фабричного района.

Обзор 1900 (Ук.).—Доклады мин-ра юстиции, 1901, л. л. 221—224.
А. Марков, На Пресне 30 лет тому назад, 22—25, 30, 31, 33.

Алексеев, Петр Алексеевич, московск. мещанин, слесарь. Арестован в 1903 г. в Киеве. На его квартире происходили собрания с.-д. кружков. В 1905 г. там же подлежал особ. надз. полиции.

Деп. пол., ос. отд., 1898, № 5, ч. 13, лит. М.
«Пролетарий», 1905, № 9 (Из общественной жизни) («Вперед» и «Пролетарий», IV, 33).

Алексеев, Петр Алексеевич, из крестьян Смоленск. губ., рабочий, позже служил лакеем. Род. ок. 1874 г. Арестован 30 янв. 1901 г. в Петербурге по делу «Ком-та рабочей орг-ции», с 29 марта т. г. под особ. надз. полиции. По выс. пов. от 15 янв. 1903 г. был подвергнут аресту при полиции на 1 мес.

Обзор 1901 (Ук.).—Доклады мин-ра юстиции, 1903, ч. 1, л. л. 45—46.—Деп. пол., 4 д-во, 1901, № 82, т. т. I и II.

Алексеев, Петр Иванович (он же **Королев**), раб. Род. ок. 1874 г. Привлечен в 1900 г. по делу петербургск. «Союза борьбы за освобождение раб. класса». По выс. пов. от 19 дек. 1901 г. был отдан под надз. полиции на 1 г. вне столиц и столичных губ.

Обзор 1901 (Ук.).—Доклады м-ра юстиции, 1901, л. л. 440—444.

Алексеев, Сергей Александрович («Петр Федорович», «Егор»), сын чиновника. Род. ок. 1878 г., студ. Петербургск., потом Харьковск. ун-тов. Привлечен в 1897 г. в Петербурге по делу «Союза борьбы за освобождение раб. класса», содержался под стражей с 30 мая т. г. по 31 марта (16 апр. ?) 1898 г. Выс. пов. 12 дек. 1898 г. подчинен надз. полиции на 2 г. вне столиц и столичных губ.; в случае поступления в высшее учебное заведение—надз. учебного начальства. Поселился в Харькове, где в 1900 г. привлечен по делу о первомайской демонстрации и как член Харьковск. ком-та РСДРП. Арестован 28 окт. 1900 г., сидел в тюрьме по 5 июня 1901 г. Отдан под особ. надз. полиции в м. Шостке (Черниговск. губ.) и 7 марта 1902 г. выслан на 3 г. в Степной край, водворен в Семипалатинск. обл. (Зайсан). В т. г. освобожден от ссылки. В период конца 1903 и начала 1904 г.г. состоял членом Одесск. комитета РСДРП. В 1904 г. стоял во главе Одесск. меньшевистской орг-ции, ставил типографию. В 1905 г. организовал издательство с.-д. литературы, которое после окт. 1905 г. перенесено в Петербург и передано меньшевикам («Новый Мир»). Последние годы работал в ГИЗ'е, был членом ред. МСЭ. Составил многотомный сборник «Революция и гражданская война в описаниях белогвардейцев». Умер в 1930 г.

Обзоры 1897, 1900 (Ук.).—Деп. пол.: 4 д-во, 1897, № 96, т. II; 1900, № 579, ч. 7; ос. отд., 1904, № 5, ч. 4, лит. А, т. II.—М-во юстиции, 1897, № 11454.
«Известия ЦИК», 1930, № 108 (С. А. Алексеев. Некролог).
Энц. словарь «Гранат», XLI, ч. 3, прил., 52 (Скрыпник).—Ц. Зеликсон-Бобровская, Записки рядового подпольщика, 34.—В. Левицкий, За четверть века, I, ч. 1, 104.—Ю. Мартов, Записки с.-д., II (рукопись).—«С.-д. движение в России», I, 355.—Н. К—н, «Записки Семипалатинск. подотдела зап.-сибирск. отдела Русск. географического об-ва», XIV. Семипалатинск, 1923, 53, 95 (Материалы к истории русской административно-политической ссылки в Степной край).—«Накануне», № 25, 1901, 3:0 (Известия, аресты, тюрьма, ссылка).—Л. Фейнберг, «Летоп. Револ.», 1925, III (12), 146, 151, 158 (В рядах Харьковск. с.-д. орг-ции).—В. Руднев, там же, 169 (Майские события 1900 г. в Харькове).

Алексеев, Степан. В начале 900-х г.г. работал в Одесск. с.-д. орг-ции. В 1902—1905 г.г. входил в с.-д. кружок в Петрополье. В 1905 г. был арестован.

«Красные Вехи», 160, 164, 165 (Аграрное движение).—Б. Линцер, «Летоп. Револ.», 1928, V (32), 109 (Из истории рев. движения в Елисаветграде).

Алексеев-Попов, Лев Иосифович, сын губ. врачебного инспектора. Окончил Екатеринославск. гимназию, инженер. В 1903 г. работал в Екатеринославск. с.-д. орг-ции, был членом кружка пропагандистов. При аресте кружка (во время доклада В. Цедербаума) 8 апр. 1903 г. успел скрыться. После провала искровцев в мае 1903 г. вел работу по восстановлению орг-ции. В 1905 г., будучи студентом, принимал участие в работе Харьковск. с.-д. орг-ции.

Деп. пол., ос. отд., 1898, № 5, ч. 8, лит. И.
В. Левицкий. За четверть века, I, ч. 2, 158—160.—В. Бушуев, «Летоп. Револ.», 1924, I (6), 188 (Бегство И. Бабушкина из Екатеринославск. тюрьмы).

Алексеева, Анна Софроновна («Люся», «Наташа»), киевск. мещанка. Род. в 1883 г. В РСДРП с 1899 г. в качестве технического работника Киевск. заводской и ж.-д. (Шулявск. района) орг-ции. В 1906 г. привлечена по делу Киевск. военной орг-ции и вы-

слана в Архангельск. губ. на 2 г.; водворена в Онеге, откуда через два месяца бежала. В 1906—1908 г.г. работала в Екатеринославе в качестве члена ком-та, стояла во главе типографии. Арестована в январе 1908 г. и 22 мая 1909 г. временным военным судом в Екатеринославе приговорена к 4 г. каторги. Отбывала ее в Екатеринославск. и Виленск. тюрьмах. В ноябре 1912 г. сослана на поселение в Иркутск. губ., водворена в Косой Степи (Верхоленск. у.). После Февральской революции вернулась в Европейскую Россию, работала в меньшевистской орг-ции в Киеве. В 1918 г. вышла из партии меньшевиков. В 1926 г. заявила о сочувствии советской власти в письме во фракцию ВКП (б) Об-ва политкаторжан.

Сведения А. С. Алексеевой.—Гл. военно-судное управл.: алфавит 3 отд. 1909, 4 отд. 1909—1911; 5 отд., св. 56, № 10/51.

Участники русск. револ. движения.—«Кат. и Сс.», 1924, IV (11), 314 (Список членов об-ва политкаторжан).—Б. Футорян, там же, 1925, IV (17), 236 (М. К. Владимиров).—С. Ушерович, «Канд. Звон», I, 87 (По пути в Сибирь).—Хилькевич, там же, II, 69 (Годы испытаний).—Там же, IV, 158—159 (Письмо во фракцию ВКП Всесоюзного об-ва политкаторжан).

Алексеева, Ольга Николаевна по мужу Принцева). С 90-х г.г. член с.-д. кружка учащихся в Ярославле. В 900-х г.г. оказывала содействие работе «Северного раб. союза» в Ярославле. В 1902 (?) г. принимала участие в деятельности Казанск. с.-д. орг-ции.

В. Невский, Очерки (Ук.).—Д. Русинов, Казань в эпоху II с'езда партии, 25.—Е. Волин, «Ярославль в первой русской революции», 19, 20 (Парторг-ция в 1894—1904 г.г.).—«Пролет. Револ.», IX, 1922, 254—256 (Прилож. к ст. «Сев. раб. союза»).—А. Стопани, там же, 1923, IV(16), 338 (Первые шаги работы в Ярославск. губ.).—Его же, там же, 1926, I (48), 91 (Накануне и после II с'езда РСДРП).—Зайцев, «Северный Рабочий», 1928, № 174 (Первые кружки).

Алексеевский, А. П. В конце 1898 г. примыкал к с.-д. кружку в Москве (О. Смидович, А. Стопани и др.).

Л. Меньшиков, Охрана и революция, II, в. I, 86.

Алексеевский, Владимир Александрович, студ. В 1904 г. работал в Воронежск. с.-д. орг-ции.

Деп. пол., ос. отд., 1904, № 5, ч. 24, лит. А.

Алексеевский, Иван Иванович, из дворян. Род. 8 июля 1872 г. в Петербурге. Учился в 7 Петербургск. гимназии (окончил в 1890 г.), затем в Петербургск. ун-те. В 1891 г. участвовал в демонстрации на похоронах Шелгунова; с т. г. член студенческого кружка (Мартов, Гофман, Кранихфельд и др.) и студенческих орг-ций. Пропагандировал в студенческих и интеллигентских кругах идеи марксизма, участвуя в дебатах с народниками, самостоятельно печатая (гектографическим способом) нелегальные брошюры и сотрудничая в переводе соч. Бебеля «Женщина и социализм» и в издании речи Бебеля «Милитаризм и социализм». В 1893 и 1894 г.г. работал в петербургск. политическом Красном Кресте в качестве представителя ун-та. В связи с изданием «Истории рев. движения» Туна был арестован в 1894 г. (в Крыму). Дело прекращено за отсутствием улик, но тогда же А. был исключен из ун-та. В 1897 г. окончил Казанск. ун-т по физико-математическому фак-ту и в 1901 г. Киевск. ун-т по юридическому фак-ту. С 1901 г. занимался адвокатурой, участвовал в кружке политических защитников. Последние годы был членом Ленинградской коллегии защитников. Вне партии. Умер в 1930 г.

Сведения И. И. Алексеевского.—Обзоры 1892—1893, 1894 (Ук.).—Ведомость 1892—93 (Ук.).

Ю. Мартов, Записки с.-д., 68, 145.—В. Левицкий, За четверть века, I, ч. 1, 19.

Алексеевы, Александр, Василий, Даниил и Иван. В 900-х г.г. входили в с.-д. группу крестьян в Петрополье.

Б. Линцер, «Летоп. Револ.», 1928, V (32), 109 (Из истории рев. движения в Елисаветграде).

«Алексеич», см. Троцкий, Л. Д.

«Алексей», см. Авдеев, Н. Н.

«Алексей», см. Генкин, И. И.

«Алексей», **«Алеша»**, см. Джапаридзе, Прокопий.

«Алексей», см. Лозовский, С. А.

«Алексей», см. Мартов, Ю. О.

«Алексей», см. Рыков, А. И.

«Алексей Иванович», см. Войткевич, А. Ф.

«Алексей Московский», см. Хундадзе, Г.

Алексинский, Григорий Алексеевич (парт. псевд. «Петр», «Петр Алексеев», «Алексей Алексеевич», литер.—«Петр», «Алексеев», «Петр А.», «Петр Ал.», «Г. А.», «Г. Ал.», «Г. Алексинский»), с. врача. Род. в 1879 г. в Дагестанск.

Г. А. Алексинский.

С фотогр. 1906 г.
Из собр. Музея Революции СССР.

обл. По окончании Ярославск. гимназии, студ. ист.-фил. фак-та Московск. ун-та. За участие в беспорядках 1899 г. исключен и выслан из Москвы, потом принят обратно в ун-т. В 1901—02 г.г. вместе с Церетели

и др. один из руководителей движения московск. студенчества и в февр. 1902 г., за 3 мес. до окончания курса, снова арестован и подвергнут тюремному заключению на полгода. Освобожден до срока согласно выс. пов. 22 июля 1902 г., с воспрещением жительства в Москве. Находясь после того в Ярославле, принимал участие в местной газ. с марксистской окраской «Северный Край» и стоял близко к группе руководителей Ярославской социал-демокр. организации. В 1904 г. сдал в Москве гос. экзамены. В 1905 г. работал в качестве агитатора в Московск. орг-ции большевиков. После октябрьских дней переехал в Петербург. Член ПК, сотрудник «Новой Жизни» (впоследствии и др. большевистских изданий — «Вестник Жизни», «Волна» и т. д.). Весною 1906 г. ездил для работы в Екатеринослав, откуда делегирован на Стокгольмский с'езд. В июле—авг. 1906 г. в Москве, член Центр. Областного бюро. 17 авг. арестован, 22 сент. освобожден по болезни, выслан и вернулся на работу в Петербург. На выборах во II Гос. думу избран депутатом по раб. курии г. Петербурга. На Лондонском с'езде РСДРП содокладчик по отчету с.-д. фракции, от имени большевистского меньшинства последней. При разгоне II Думы и аресте фракции остался на свободе и скрылся. На второй всероссийской конференции РСДРП в июле 1907 г. (делегат от Северной области) в числе сторонников бойкота III Думы. Позже (уже за границей, куда он в том же году уехал) один из лидеров «ультиматизма». В 1909 г. один из организаторов и лектор партийной школы «ультиматистов» и «отзовистов» на о. Капри, по окончании занятий которой ее устроителями, включая А., была организована новая группа «Вперед». Лектор партийной школы «впередовцев» в Болонье, член редакционной коллегии сборников «Вперед» и позже главный участник сб-ков «На темы дня». В 1912 г. делегат группы «Вперед» на т. наз. «Августовской» («Венской») конференции, с которой, однако, ушел. В июле 1914 г. представитель группы «Вперед» на Брюссельской «об'единительной» конференции российских с.-д. орг-ций. С начала войны оказался в лагере самых крайних социал-патриотов. Принял участие в сборнике плехановцев «Война», издал несколько №№ журнала «Россия и Свобода» (то и другое—1915), с появлением в т. г. об'единенного органа с.-д. и с.-р. оборонцев «Призыв» стал его ближайшим сотрудником и секретарем редакции. Исключительная неразборчивость в средствах А., в своем шовинистическом рвении не останавливавшегося перед самой низкой клеветой и ложными доносами, вызвала осуждение его даже со стороны буржуазных организаций иностранных журналистов во Франции. Вступление А. в состав сотрудников протопоповской «Русск. Воли» привело затем к удалению его из «Призыва» и из журн. «Современный Мир». После революции вернулся в Россию. Услуги его были отвергнуты исполкомом Петроградск. совета, тем не менее он был принят в члены орг-ции «Единство», которая ввела А. в свой ЦК и в редакцию своей газеты. В июльские дни 1917 г., с целью деморализовать выступившие на улицу массы, вместе с В. Панкратовым согласился опубликовать от своего имени сфабрикованное прокуратурой по показаниям Ермоленки и т. п. «данным» обвинение Ленина и большевиков в связи с немецким генеральным штабом. После Октябрьского переворота—активный контр-революционер. В 1918 г. был арестован, но вскоре выпущен на поруки. Бежал за границу. В 1920 г. А. был судим заочно Верхтрибуналом по делу «Тактического центра» и, признанный виновным в соучастии в контр-революционных организациях и пособничестве иностранной интервенции, об'явлен врагом народа и лишен права в'езда на территорию Советской Республики. В эмиграции примыкает к лагерю крайней реакции.

Наши депутаты. 2-ой созыв, 296.—Члены 2-ой Думы, 76—77.—Энциклопед. словарь «Гранат», II (Г. Алексинский, ст. В. Водовозова); XLI, (ч. 1), вып. 4—5, прилож., 162 (Биография Л. Б. Каменева).—Новый Энциклопед. словарь «Брокгауз-Ефрон», II (Г. Алексинский).—Указатель журнальной литературы, I, II.—Библиографический ежегодник, I, III, IV (Журнальная литература), II (Иностранная литература о России).—«Русские Ведомости» 1863—1913. Сб. ст. Отд. 2-ой, сотрудники (Г. Алексинский).—М. Цявловский, Большевики (Ук.).—Митинги (Ук.).—Революция 1917 г., III, IV (Ук.).—Г. Бешкин, Библиография.—Ш. Левин и И. Татаров, История РКП(б) в документах. Л., 1926, 463 сл., 500—504.—В. Невский, История РКП(б) (Ук.).—Н. Попов, Очерк истории ВКП(б) (Ук.).—Больш. сов. энц. II (Г. Алексинский).

Г. Алексинский, «Образование». П., 1908, IV, отд., 109—132 (Из пережитого. К характеристике внедумской жизни рабочего депутата).

Гос. дума. Стенографич. отчеты. 2-ой созыв, I, II. П., 1907 (Ук. отдельно).—Череванин, Лондонский с'езд РСДРП 1907 г. П., 17, 20, 22, 23, 25, 26, 28, 29, 33—36, 56, 89.—Лондонский с'езд РСДРП. (протоколы), 10, 22, 24—27, 29, 30, 34, 39—40, 45, 47—49, 53, 58, 62, 63, 66, 82, 89, 90, 102, 124, 129—135, 147—149, 157—160, 162—174, 181—188, 201, 202, 204, 206, 211—213, 215, 216, 219, 223—224, 228—233, 236, 237, 241—243, 246—252, 254, 263—264, 268, 269, 320, 331, 346, 349, 352, 356, 450, 481.—А. Спиридович, Партия соц.-рев. и ее предшественники. П., 1918 (Ук.).—А. Луначарский, Великий переворот, 38, 40—42, 46, 47, 50, 52.—В. Бонч-Бруевич, На славном посту. Памяти В. В. Воровского. М., 1923, 34, 35.—Н. Крыленко, За пять лет. 1918—23 г.г. М.—П., 1923, 30, 53, 56. — В. Войтинский, Годы побед и поражений, 1, 67; II, 98, 151, 152, 159, 160, 163, 191, 250.—Б. Горев, Из партийного прошлого, 74.—Ц. Зеликсон-Бобровская, Записки рядового подпольщика, 57. — Н. Ленин, Сочинения, XVII—XIX, XXI—нового издания (Ук.), VII, часть 2, 247, VIII, 609, 610, XI, XII, ч. 2 (Ук.) — 1-го изд.—Письма П. Аксельрода и Ю. Мартова (Ук.).—Л. Троцкий, Война и революция, I, II (Ук.).—Его же, Сочинения, III, ч. 1 (Ук.).— Г. Зиновьев, Сочинения, V, VII, ч. ч. 1, 2 (Ук.).—«Новая Жизнь», I, 101—102; II, 8—10, 26—31, 178—187; III, 4—5, 12—14, 59—60, 146, 147; IV, 1—2, 73—74, 124—125.—Петроградский Совет (Ук.).—М. Лядов, Из жизни партии, 94.—Г. Плеханов, Сочинения, XV, 308 сл., 384, 386—389, 391, 403—405, 449.—Протоколы Об'единительного с'езда РСДРП (Ук.).—О. Пятницкий, Записки большевика (Ук.).—Д. Кин, Деникинщина. Л., 8.—А. Шаповалов, В изгнании, 88, 154, 155, 192. — Б. Горев, «Каторга и Ссылка», сб. 3-й. М., 1922, 121 (Осколки первой революции в Бутырках).—«3—5 июля 1917 г.». П., 1922, 38, 39, 49 и приложения.—Е. Киселев, «Из партийного прошлого», II, 188, 190 (Мои воспоминания).—«Путь к Октябрю», III, 184 (3-й вечер воспоминаний о Московск. округе: Н. Л. Мещеряков).—«Декабрь 1905 г. на Красной Пресне», 22, 75, 77.—«Из эпо-

хи «Звезды» и «Правды», III, 209 (Письмо Н. Крупской в Петербург).—«Ленинский Сборник», I, 108, 134; II, III (Ук.).—Ж. Шап, «Материалы по истории Екатеринославск. с.-д. орг-ции», 467, 489 (1906 год).—«Московские печатники в 1905 г.». М., 1925, 52.—Б. Перес, «Первая революция в Петербурге», I, 63 (На партийной работе в Петербурге осенью 1905 г.).—«5-й год» (Москва), I, 205, 206; II, 144, 145, 148, 150, 219, 251.—Шпак, «1905 г. на Пресне», 118—119 (О минувших днях 1906 г.). — «Юрист». П., 1904, № 50, 1833 (Хроника). — Г. Цыперович, «Гол. Мин.», 1917, V—VI, 317, 330, 340 (Из зарубежной жизни).—«Единство». П., 1917, №№ 14 (Письмо в ред. Алексинского), 35 (Парт. жизнь), 92 (Письмо в ред. его же), 103 (то же), 112 (Парт. жизнь), 122 (Письмо Алексинского).—«Новая Жизнь». П., 1918, №№ 81 (296) (Арест Алексинского), 94 (309) (Дело Алексинского), 119 (334) (Голодовка Алексинского); М., 1918, №5 (Дело Алексинского).—Н. Иорданский, «Совр. Мир», 1917, I (Полит. заметки).—В. Бочкарев, «Ист.-Рев. Вестн.», 1922, I (4), 19 (Очерки по истории рев. движения в Ярославск. губ.).—Н. Рожков, там же, 71 (Памяти И. Дубровинского).—И. Рябков, «Пролет. Револ.», III, 1922, 225, 227 (Как я попал на работу при нашем подпольном правительстве).—О. Варенцова, там же, IV, 1922, 138, 139 (Об'единительный с'езд РСДРП).—К. Гандурин, там же, VI, 1922, 51 (О Лондонском с'езде РСДРП).—Там же, IX, 1922, 322 (Письмо в ред.).—В. Косарев, «Сибирские Огни», 1922, II, 66, 71 (Парт. школа на о. Капри).—А. Лозовский, «Печать и Револ.», 1923, V, 3. 4, 8, 12 (Как мы издавали во время войны интернационалистские газеты в Париже).—Б. Перес, «Пролет. Револ.», 1923, IV (16), 116 (К истории Петербургск. 2-го Совета раб. деп.).—И. Хоняйко, там же, 165, 166 (В подполье и в эмиграции 1911—17 г.г.).—К. Остроухова, там же, 1924, II (25), 198 (С.-д. и выборы в III Гос. думу).—С. Лившиц, там же, VI (29) (Каприйская парт. школа).—С. Уралов, там же, X (33), 278, 279 (Странична Октября).—Н. Рожков, «Кат. и Сс.», 1925, VI (19), 63 (1906 г.).—Н. Ростов, там же, VII (20), 55 (С первой волной. Воспоминания о пятом годе).—К. Жарновецкий, «Красн. Летоп.», 1925, III (14), 75 (Кронштадтские восстания в 1905—06 г.г.).—К. Остроухова, «Пролет. Револ.», 1925, I (36), 198, 211—213, 216—218 (Группа «Вперед»).—С. Мицкевич, там же, IX (44), 56, 60 (Лекторская группа при Московск. комитете в 1905—07 г.г.).—А. Власов, там же, 180 (Моя поездка на Лондонский с'езд).—В. Любимов, «Кат. и Сс.», 1926, VII—VIII (28—29), 57 (Четыре дня. 21—24 сент. 1905 г. в Москве).—С. Валк, «Красный Архив», 1926, III (16), 112—114, 116 (К истории ареста и суда над с.-д. фракцией II Гос. думы).—С. Лившиц, «Пролет. Револ.», 1926, III (50), 116, 117, 121, 132, 133, 142 (Парт. школа в Болонье).—А. Шляпников, там же, V (52), 26, 28, 45, 56 (Июльские дни в Петрограде).—А. Луначарский, там же, 97, 109 (Стокгольмский с'езд).—М. Васильев-Южин, там же, VII (54), 142—144 (В огне первой революции).—О. Вейланд, там же, 1927, I (60), 168, 171 (Августовский блок).—Н. Дорошенко, «Красн. Летоп.», 1928, III (27), 184, 187 (С.-д. большевистская орг-ция Петербургск. стороны во 2-й полов. 1905 г.).

(А)лекторский, Алексей Федорович, из крестьян, б. николаевский солдат, отст. писарь, раб. Род. ок. 1850 г. Участник рев. движения с 70-х г.г. В 1892 г. в Орехово-Зуеве принимал участие в организации с.-д. рабочих кружков, был арестован 11 сент. 1892 г. по делу с.-д. Н. Федосеева и Кривощеи, выс. пов. 27 окт. 1893 г. подвергнут 5-мес. тюремному заключению.

Сведения Н. Л. Сергиевского.—Обзор 1892—93 (Ук.). — Ведомость 1892—93 (Ук.).

В. Невский, Очерки (Ук.).—Ярославский (ред.), История ВКП, I, 124.—«Федосеев, Н. Е.», 15, 93, 94.—Самохвалов, «О раб. движении и с.-д. работе во Владимирск. губ. в 900-х г.г.», II, 262 (Из подполья Владимирск. с.-д. орг-ции).—«1905 г. в Орехово-Зуеве», 45.—Н. Шаханов, «Владимирск. окружная орг-ция РСДРП» (Ук.) (Н. Е. Федосеев и его работа во Владимирск. губ.).—Там же (Приложения: к делу 1895—96 г.г. о Н. Е. Федосееве, Н. Л. Сергиевском и др.).—И. Бугров, «На баррикадах революции», 13, 14, 17, 20 (Дела давно минувших дней).

Алешин, Николай, рабочий, с.-д. с 1904 г. В 1905 г. член боевой дружины в Сормове.

А. Волотов, «1905 г. в Сормове», 125 (Боевая дружина Сормовск. орг-ции РСДРП).

Алиевский, Михель Хаимович, мещанин, портной, потом рядовой 2-го Ивангородск. крепостного полка. Род. в 1879 г. Один из организаторов «Харьковск. с.-д. раб. союза ремесленников». Арестован в Ивангороде 7 апр. 1900 г. по делу союза, 20 мая т. г. освобожден, скрылся; по выс. пов. от 19 дек. 1901 г. подлежал заключению в военной тюрьме на 5 мес. и надз. военного начальства на все время службы.

Обзор 1898—99 (Ук.).—Рез. циркуляр 1900.—Деп. пол., 4 д-во, 1899, № 593, ч. 37.—М-во юстиции, 1899, № 12168.

А. Гамбаров, «Летоп. Револ.», IV, 1923, 190, 210, 211, 214, 215, 224 (Дело «Харьковск. с.-д. раб. союза ремесленников»).

Алихин, рабочий Алафузовского зав. В 1901 г. был членом с.-д. кружка в Казани.

Деп. пол., 4 д-во, 1901, № 90.

«Аллеман», см. Дейч, Л. Г.

Аллилуев, Сергей Яковлевич, из крестьян. Род. в 1866 г. в Воронежск. губ. В 1881 г. служил приказчиком в Борисоглебске, затем слесарем в паровозном цехе ж.-д. мастерских. С 1888 г. побывал в Ельце, Коврове,

С. Я. Аллилуев.

С фотогр. 1878 г.
Из собр. Музея «Каторга и Ссылка».

Москве, Н.-Новгороде, Уфе, Казани и поселился в Тифлисе, где проработал 2 года в качестве слесаря ж.-д. мастерских. Там же в 1893 г. вступил в рабочий кружок для совместного чтения брошюр о раб. движении и по политической экономии и в первый раз обратил на себя внимание жандармов,—у него был произведен безрезультатный обыск в связи с выпуском прокламаций. С 1896 г.—член Тифлисск. с.-д. орг-ции. В 1900 г. накануне стачки в ж.-д. мастерских и депо был арестован за организацию ее и просидел 3 мес. в тюрьме. В 1901 г., в мае, получил разрешение выехать в Баку, где поступил

на электрическую станцию «Электр. сила», в окт. т. г. был уволен за столкновение с директором станции, после этого работал на Биби-Эйбатских нефтяных промыслах. В февр. 1902 г. арестован и отправлен в Тифлисск. тюрьму; в мае т. г. освобожден. В 1903 г. был арестован накануне всеобщей тифлисск. забастовки. Проработав после освобождения некоторое время в Баку, затем на Балаханских нефтяных промыслах, был выслан в июне 1904 г. из пределов Кавказа в Центральную Россию. Работал короткое время в Серпухове, а затем переселился в Москву, где после январских событий 1905 г. был арестован и, после 3-мес. тюремного заключения, выслан до суда в Ростов под надз. полиции. В мае т. г. уехал нелегально в Баку. В авг., во время армяно-татарской резни и пожара бакинск. нефтяных промыслов, был арестован в числе 64 чел. на междурайонной конференции на «Электрической силе», сидел в тюрьме до амнистии. В начале дек. вернулся в тифлисск. ж.-д. мастерские. В конце июля 1906 г. был арестован в числе 33 чел., в связи с убийством рабочего-провокатора по постановлению орг-ции. Дело было направлено в военно-полевой суд, затем в военно-окружной. А. был выслан в Пинегу, Архангельск. губ., оттуда бежал в феврале 1907 г.; приехал в Баку, чтобы поступить на работу, но был сразу арестован (май 1907 г.). В июле т. г., вследствие болезни, был освобожден на поруки под поручительство заведующего электрической станцией А. В. Винтера и, с его согласия, уехал в Петербург. Жил по паспорту Евстафия Руденко, затем М. Савченко, работал в типографии Березина. В 1908 г. легализировался и поступил на электрическую станцию О-ва 1886 г., где работал до 1918 г. в качестве монтера-трансформаторщика, затем помощника заведывающего работами. С 1908 г. по 1917 г. активного участия в партийной работе не принимал, но не порвал связей с отдельными работниками; вел переписку с ссылкой, обслуживал товарищей деньгами, устраивал их на работу, делал периодические сборы для ссыльных и для партийных целей. С 1912 г. по 1917 г. у А. была постоянная база для многих товарищей, приезжавших по делам партии и возвращавшихся из ссылки. Во время Февральской революции избран от рабочих и служащих Электрического об-ва членом комитета. После июльских дней 1917 г. приютил скрывавшихся В. Ленина и Г. Зиновьева, помогал снаряжать их для переправы в Финляндию. После Октябрьской революции назначен комиссаром электрической станции. В мае 1918 г. командирован в Москву, работал на шатурских торфяных разработках членом коллегии. В февр. 1919 г. выехал на Украину, в Харьков, в распоряжение Украинского совнархоза, которым был командирован в Криворожск. железорудный и Никопольск. марганцовый районы членом особой комиссии по обследованию и управлению рудниками. В июне, во время наступления Деникина, при отступлении на Николаев, Одессу, Вознесенск был взят в плен белыми. По дороге в Николаев заразился сыпняком, лежал в госпитале. По выздоровлении перебрался в Крым. Живя в Симферополе при Врангеле, работал в союзе металлистов. В июне 1920 г. перебрался в Мелитополь, поближе к фронту, который несколько раз пытался в различных местах перейти. В сент. около Ногайска благополучно перешел фронт, был арестован уже своими, как подозрительный перебежчик, и отправлен в штаб 13-й армии в Александровск, где был освобожден. В янв. 1921 г. выехал в Крым, работал членом Ялтинск. ревкома, а затем представителем от ревкома в курортном управлении Ялтинск. района. В марте т. г., вследствие острого нервного заболевания, принужден был бросить работу. В 1922—28 г.г. — член правления «Электротока» в Ленинграде. С 1929 г. пенсионер, живет в Москве.

Сведения С. Я. Аллилуева.—В. Невский, Очерки (Ук.).—С. Аллилуев, «25 лет Бакинск. орг-ции», 36—41 (С 1901 по 1907 г. в Баку).—Его же, «Л. Б. Красин», 190—195 (Революционер-энтузиаст).—Его же, «Красн. Летоп.», V, 1923, 169—181 (Мои воспоминания).—Его же, там же, 311—312 (Памяти Л. Книпович).—Его же, там же, 354 (Письмо в редакцию).—Его же, там же, VI, 1923, 326—329 (В дни Октября на электрич. станции об-ва 1886 г.).—Его же, там же, VIII, 1923, 134—163 (Мои воспоминания).—Его же, там же, IX, 1923, 13—17 (Как скрывались т. Ленин и т. Зиновьев в июльские дни 1917 г.).

М. Лядов, Из жизни партии, 82, 83, 85, 86, 87.—К. Норинский, «25 лет Бакинск. орг-ции большевиков», 121, 122 (На работе в Баку).—Л. Красин, «Техника большевистского подполья», I, 22 (Автобиографические заметки).—В. Невский, «Красн. Летоп.», II—III, 1922, 11 (Янв. забастовки 1905 г.).—Н. Емельянов, там же, IV, 1922, 136 (Таинственный шалаш).—В. Афанасьев, там же, VI, 1923, 323 (В дни Октября на электрич. станции).—З. Лавров, «Кат. и Сс.», 1925, I (14), 164, 165 (Жизнь раб.-революционера).—Э. Клейн, там же, 1928, VI (43), 14 (Горький и тифлисск. жандармерия).

Алон, Моисей. В 1903 г. работал в Луганск. с.-д. орг-ции; арестован 29 мая т. г.

Еженед. записки, 1903, 27 мая—3 июня.

Т. Харечко, «Летоп. Револ.», 1925, III (12), 23 (С.-д. союз горнозаводских рабочих).

Алпатов, Андрей Семенович, раб. В 1902 г. член с.-д. кружка на Белохолуницк. заводе (Вятск. губ.). В 1904 г. принимал участие в выпуске листовок.

М. Захваткин, «1905 г. в Вятск. губ.», 231, 237 (Воспоминания старого большевика).—Щелканов, там же, 275 (Краткий очерк рев. движения 1904—05 г.г. по Слободск. у.).

Алферов, Константин Алексеевич («Сусликов», «Константин», «Яков»). Род. ок. 1876 (1883?) г., из крест., раб.-наборщик. Привлечен в Орле в 1903 г. по делу о распространении книг и брошюр рев. содержания. В дек. 1905 г. был в Петербурге привлечен по делу о боевой дружине РСДРП Выборгск. района. Позже был одним из наиболее активных работников Московск. орг-ции, состоял секретарем Городск. района. В 1909 г. был в числе учеников школы пропагандистов на Капри. 22 апр. 1910 г. арестован и выслан в Вологодск. губ. на 3 г. Впоследствии примкнул к меньшевикам.

Регистратор.—Деп. пол., ос. отд., 1912, № 5, ч.

А. Луначарский, Великий переворот, 47.—С. Лившиц, «Пролет. Револ.», 1924, VI (29), 51 (Каприйская парт. школа).

Алфимов, Константин Андреевич, из крест., зап. унтер-офиц., рабочий-литейщик. Род. ок. 1868 г. Привлечен в 1900 г. в Екатеринославе как организатор с.-д. кружка. В заключении—с 3 июля т. г. до 17 мая 1901 г. По выс. пов. от 22 мая 1903 г. выслан на 3 г. в Вологодскую губ.

Обзор 1900 (Ук.).—М-во юстиции, 1900, № 11374.—Деп. пол., 4 д-во, 1900, № 234, ч. 33.

К. Захарова и С. Цедербаум, Из эпохи «Искры», 48.—«История Екатеринославск. с.-д. орг-ции», 181, 182, 187, 189, 190, 204.—«Искра», № 55, 1903 (Хроника рев. борьбы).

Алфутов, Николай Афанасьевич, из крестьян Рязанск. губ., студ. Томск. ун-та. В 1904 г. привлечен по делу типографии Томск. ком-та РСДРП, сидел с марта до ноября. Дело прекращено по указу 21 окт. 1905 г.

Деп. пол., 4 д-во, 1904, № 851.—М-во юстиции, 1905, № 18035.

Алымов, Василий Кондратьевич, из крестьян Орловск. губ., гравер. В 1904 г. работал в Петербургск. с.-д. орг-ции (большевиков), как пропагандист Городск., Нарвск. районов и Петербургск. стороны. Арестован 26 ноября т. г.

Еженед. записки, 1904, 23—30 ноября.—Деп. пол.: 4 д-во, 1904, № 3422; ос. отд., 1904, № 5, ч. 1, т. III.

История Ленинградского союза работников полиграфического производства. Л., 1925, 114, 116.—А. Женевский, «Красн. Летоп.», 1925, I (12), 160 (На заре 1905 г.).—М. Бортник, «Красн. Летоп.», 1929, I (28), 209 (В 1901—1904 г.г. на Петербургск. Трубочном заводе).

«Альберт», см. Альтшулер, Сам. Л.

«Альберт», см. Лурье, Г. И.

«Альберт», см. Поляк, А. Д.

«Альберт», см. Пятницкий, О. А.

«Альбин», см. Андропов, С. В.

Альбов, Наум Лейбович. В 1903 г. арестован в Ростове н/Д, в связи с подготовкой к 1 мая. В 1904—06 г.г.—член Донск. ком-та РСДРП, пропагандист, транспортировал нелегальные издания.

Деп. пол., ос. отд., 1904, №5, ч. 29, 1906, № 1312, т. I. «Искра», № 41, 1903 (Из нашей общественной жизни) («Искра», VI, 104).

Альбова, Елена Самойловна. Род. ок. 1884 г.; арестована 26 марта 1904 г. во время печатания на мимеографе прокламаций Донского ком-та РСДРП.

Деп. пол., 4 д-во, 1904, № 1350.—Вед. сод. под стр.

Альперович, Евгений Маркович, инженер. Род. в 1888 г. в Могилевск. губ. До 1902 г. работал с отцом в пекарне в качестве подручного. В рев. движение вступил в дек. 1904 г. в Саратове, будучи в то время еще учеником реального уч-ща. В течение 1905 г., до октября, по поручению Саратовск. ком-та РСДРП выполнял техническую работу, имея у себя на квартире несколько гектографов и мимеографов и привлекая к этой работе учащихся и рабочих Городск. района. В то же время вел пропаганду в рабочих кружках. В окт. 1905 г. примкнул к боевой дружине, организованной Саратовск. комитетом, охранявшей митинги и принимавшей активное участие в разгоне погромщиков во время еврейских погромов в октябрьские дни 1905 г. В 1906 г. был исключен из уч-ща и продолжал принимать активное участие в работе Саратовск. орг-ции до 1907 г., когда выдержал экзамен экстерном и поступил в Московск. высшее техническое уч-ще. 1908—14 г.г. посвятил учебе, не принимая активного участия в партийной работе. В 1914 г.,

Е. М. Альперович.

С фотогр. 1905 г.

Из собр. Музея «Каторга и Ссылка».

после окончания уч-ща, но еще до защиты дипломного проекта, под влиянием взрыва шовинизма в момент об'явления войны, примкнул к небольшим московским группам интернационалистов-большевиков, с которыми начал активно работать по восстановлению Московск. большевистской орг-ции. В ночь с 5 на 6 июня 1915 г. накануне конференции, назначенной для выборов Московск. ком-та и определения отношения Московск. орг-ции к вопросу о войне, был арестован вместе с другими организаторами этой конференции. При аресте у него были взяты тезисы доклада о войне, который он должен был сделать на конференции. В авг. т. г. отправлен этапом в Вост. Сибирь. По дороге заболел, лежал в больнице в с. Манзурке, затем жил в Качуге, Иркутск. губ. до Февральской революции. В марте 1917 г., вернувшись в Москву, начал работать по восстановлению большевистских орг-ций в качестве раз'ездного организатора-пропагандиста Московск. областного бюро Центрального ком-та. Был вскоре избран членом Областного бюро партии, по поручению которого принимал участие в подготовке к Октябрьскому восстанию. В последние месяцы перед Октябрем участво-

вал также в работе отдельных большевиков, группировавшихся вокруг экономического отдела Московск. совета раб. и солд. депутатов. После Октябрьского восстания был назначен заведующим экономическим отделом Московск. совета, затем председателем экономического ком-та Московск. области (впоследствии Областн. совнархоза) и комиссаром народного хозяйства при организовавшемся в то время Областном совете народных комиссаров. С 1918 г. по 1920 г. был председателем отдела металлов (впоследствии Главметалл) ВСНХ. В 1921—22 г.г. работал мастером на Подольском механическом и Подольском паровозо-ремонтном заводах. В 1922—23 г.г. был командирован Высшим советом народного хозяйства за границу, работал на германских заводах. В 1924 г. поставлен во главе общества по рационализации производства в тяжелой индустрии (Оргаметалл). Осенью 1923 г. был избран на губ. партийной конференции членом Московск. контрольной комиссии. В течение трех с лишним лет состоял членом президиума МКК. Ныне председатель «Союзстанкоинструмента».

Сведения Е. М. Альперовича.—Большая советская энциклопедия, II (Е. М. Альперович).

Е. Альперович, «Очерки по истории Октябрьской революции в Москве», 140—158 (От рабочего контроля к первым шагам промышленного строительства).

И. Меницкий, Рев. движение военных годов, I. Первый год войны (Москва). М., 1925 (Ук.).—Т. Сапронов, «Материалы по истории проф. движения», IV, 80 (Московск. Центральное бюро в годы войны).—«1917 г. в Иваново-Вознесенск. районе», 211 (Хроника событий).—«Пролет.Револ.», X, 1922, 472, 473, 475 (Московск. Областное бюро перед Октябрьскими днями).

Альперт, Лейзер Зусевич, мещанин г. Слонима, сапожник. Род. в 1872 г. в Курск. губ. В 1902 г. вступил в с.-д. орг-цию в Енакиеве (Екатеринославск. губ.), работал в Бахмуте, шесть раз подвергался аресту, в последний раз 1 ноября 1907 г., и 9 марта 1909 г. Харьковск. суд. пал. приговорен за принадлежность к с.-д. организации (Донецкий с.-д. союз) к ссылке на поселение. Отбывал ее в Енисейск. губ. В 1915 г., переселившись в Енисейск, работал в кооперации. После 1917 г. жил в Енакиеве, затем в Москве; кустарь-кожевник.

Сведения Л. З. Альперта.—М-во юстиции.: сводная вед. спр. о судимости, № 10373; алфавит 1908—1916; 3 уг. отд., 1 д-во, 1910, №18.

Участники русск. рев. движения.

Альтгаузен, Лазарь Гершович, мещанин, портной. Род. в 1886 г., окончил начальное училище. 24 сент. 1904 г. арестован в Юзовке с транспортом литературы и привлечен по делу о Юзовск. группе РСДРП. Состоял под особ. надз. полиции, в 1905 г. скрылся. Дело прекращено по указу 21 окт. 1905 г.

Рев. циркуляр 1905.—Деп. пол., 4 д-во, 1904, № 1077.—М-во юстиции, 1906, № 17293.

И. Серебряков, «Материалы по истории Екатеринославск. с.-д. орг-ции», 94 (Провал Юзовск. группы РСДРП).

Альтерман. В конце 1904 г. член заводского ядра Чечелевск. района Екатеринославск. с.-д. орг-ции.

А. Калон, «Летоп. Револ.», 1925, V—VI (14—15), 285 (На Чечелевке в 1905 г.).

Альтицер, Мордко-Ицка Беркович, херсон. мещанин. Род. ок. 1875 г. Привлечен в Одессе в 1902 г. по делу о «Южной рев. группе с.-д.» и в 1904 г. по делу Одесск. ком-та РСДРП.

Обзор 1902 (Ук.).—Деп. пол., 4 д-во, 1904, № 2017.

Альтшулер, Абрам-Исаак Елиевич, шкловский мещ., сапожник. Род. ок. 1879 г. Арестован 16 апр. 1900 г. в Екатеринославе по подозрению в принадлежности к Екатеринославск. ком-ту РСДРП, 30 июля выпущен.

Деп. пол., 4 д-во, 1900, № 234.

«Листок Раб. Дела», I, 1900, 16 (Хроника рев. борьбы).

Альтшулер, Берта Львовна, портниха. Род. в Опочке (Псковск. губ.) в 1889 г. В рев. движении с 1903 г.; примыкала вначале к с.-р. В 1904 г. вошла в большевистскую организацию в Опочке, где работала вплоть до 1911 г. В 1911 г. отошла от партии.

Сведения Сол. Альтшулера.

Альтшулер, Вера Григорьевна (рожд. Пупс), из мещан, конторщица. Род. в 1884 г. в г. Острове (Псковск. губ.), окончила прогимназию. В 1903—04 г.г. примыкала к с.-р. В конце 1904 г. вошла в с.-д. орг-цию г. Острова. В 1905—07 г.г. была членом активного ядра с.-д. большевистской орг-ции в г. Опочке, Псковск. губ., выполняла техническую работу. За участие летом 1907 г. в Опочке в стачке рабочих-кожевников была арестована и выслана в Вологодск. губ. на 2 г. В дек. т. г. бежала из ссылки, перешла на нелегальное положение и под фамилией Марии Гессель продолжала партийную работу уже в Петербурге в I Городском районе. В 1909 г. 24 мая явилась добровольно к арестованному в то время мужу (Сол. Альтшулеру) в ссылку, которую отбыла до конца. В 1911 г. вернулась в Петербург, от партийной работы отошла.

Сведения Сол. Альтшулера.—Сол. Альтшулер, «Красн. Летоп.», VIII, 1923, 106, 107, 120, 121 (В рядах борющихся).—В. Вульф, «Известия Псковск. губкома», 1925, I—II (41—42), 117 (Вспоминания).

Альтшулер, Евгения (Женя). В 1903 г. работала в Екатеринославск. с.-д. орг-ции в качестве пропагандистки.

В. Левицкий, За четверть века, I, ч. 2, 195.

Альтшулер, И.Г. В 1897—1903 г.г. работал в Гомельск. с.-д. орг-ции, вел пропаганду, печатал прокламации. В 1902 г.—член комитета. После II с'езда примкнул к большевикам.

И. Альтшулер, «Известия Гомельск. губкома», № 75, 1924, 80—83 (К истории рев. движения в Гомеле).

Н. Бухбиндер, «1905 в Гомеле и Полесск. районе», 10 (Еврейское раб. движение).

Альтшулер, Иосиф Беркович, мещанин, заготовщик обуви. Род. в 1880 г. Арестован с 4 дек. 1899 г. по 24 марта 1900 г. по делу «Харьковск. с.-д. раб. союза ремесленников». Принадлежал к кружку цеха заготовщиков. По выс. пов. 7 февр. 1901 г. подчинен надз. полиции в Харькове на 1 г. (скрылся).

Обзор 1898—99 (Ук.).—Деп. пол., 4 д-во, 1899, № 593.

Н. Бухбиндер, Материалы.—А. Гамбаров, «Летоп. Револ.», IV, 1923, 187, 191, 192, 194, 195, 201; 211, 220, 224 (Дело Харьковск. с.-д. раб. союза ремесленников).

Альтшулер, Любовь Львовна, из мещан, портниха. Род. в г. Опочке, Псковск. губ.,

в 1887 г. В 1903 г. примыкала к с.-р. С 1904 г. вошла в с.-д. большевистскую организацию в Опочке, где работала до 1911 г. С того времени и до 1920 г. не принимала участия в рев. движении. В 1920—21 г.г. работала в Опочке в женотделе, позже вступила в ВКП (6).

Сведения Сол. Альтшулера.

Альтшулер, Маня (Малка) Соломоновна, шляпочница. Род. ок. 1879 г. С осени 1893 г. вошла в первый рабочий кружок в Гомеле. В 1895 г. уехала в Киев, где была деятельной участницей рабочих кружков, организованных киевск. «Союзом борьбы за освобождение раб. класса»; с 1897 г. входила в состав 2-го рабочего ком-та. Арестована 12 марта 1898 г. и после 6 мес. тюремного заключения по выс. пов. от 22 марта 1900 г. подчинена надз. полиции на 1 г. в избр. месте жительства в черте евр. оседлости, кроме универ-ских городов и некот. мест фабр. района. В 1903 г. работала в Екатеринославе и арестована при ликвидации Екатеринославск. группы РСДРП 17 янв. 1904 г., в февр. т. г. была препровождена в распоряжение Петербургск. губ. жанд. управления.

Обзор 1898—99 (Ук.).—Деп. пол.: 4 д-во, 1898, № 120, т. III; ос. отд., 1898, № 5, ч. 2, лит. В, ч. 8, лит. М.—М-во юстиции, 1896, № 13600—01, 1904, № 19487.

В. Невский, Очерки (Ук.).—Л. Меньшиков, Охрана и революция, II, в. 1, 25.—Б. Эйдельман, Первый с'езд РСДРП, 75.—Б. Люльев, «К 25-летию I с'езда партии», 74,75 (Воспоминания).—А. Кровацкий, там же, 80 (Мои воспоминания).—А. Ноткин, там же, 160 (Отрывки воспоминаний о первом с.-д. кружке в Гомеле в 1894 г.).—Там же, 347 (Постановление по делу Б. Эйдельмана и др.).—«Материалы по истории Екатеринославск. с.-д. орг-ции», 50, 55 (Партия и жанд. документ.).—В. Манилов, «Путь Револ.», I, 52, 66 (К истории возникновения с.-д. движения в Киеве) (ср. «Летоп. Револ.», IV, 1923, 19, 21, V, 1923, 29).—С. Перазич, «Красн. Летоп.», VII, 1923, 251 (Из воспоминаний).—«Пролет. Револ.», 1928, VIII (79), 54 (Из переписки «Искры» с «Южным Рабочим». Письмо Н. Крупской).—А. Поляк, «Кат. и Сс.», 1928, III (40), 24,31 (Перед I с'ездом РСДРП).—Его же, там же, 1928, XI (48), 10 (На заре раб. движения в зап. России).—Его же, там же, 1929, IV (53), 20 (Воспоминания о рев. работе на юге России).

Альтшулер, Михель-Нисон Шмулевич («Володька»), мещанин. Род. в 1884 г., учился в городском уч-ще. Привлечен по двум делам: 1) по обвинению в разброске прокламаций в пос. Юзовка в 1903 г. и 2) по делу об Юзовск. группе РСДРП в 1904 г. Состоял под особ. надз. полиции в г. Екатеринославе, откуда в 1905 г. скрылся. Дело 1904 г. прекращено по указу 21 окт. 1905 г.

Рез. циркуляр 1905.—Деп. пол., 4 д-во, 1904, № 1077.—М-во юстиции, 1906, № 17293.

И. Серебряков, «Материалы по истории Екатеринославск. орг-ции», 94 (Провал Юзовск. группы РСДРП).—Т. Харечко, «Летоп. Револ.», 1925, III (12), 28 (С.-д. союз горнозаводских рабочих).

Альтшулер, Самуил, член Николаевск. с.-д. орг-ции в 1900-х г.г. В 1903 г. арестован и выслан из Николаева на 3 г. в Вост. Сибирь.

«1905 г. на Николаевщине», 40, 62, 73 (Раб. движение и история парт. орг-ции до 1905 г.).—«Искра», № 47, 1903 (Хроника раб. движения) («Искра», VII, 78).—«Последние Известия», № 143, 1903 (Николаев).

Альтшулер, Самуил Львович («Альберт»), сын ремесленника. Род. в 1885 г. в Опочке, Псковск. г. В 1903 г.—с.-р., с 1904 г.—с.-д., большевик. Отбывая воинскую повинность в Самарском пехотном полку в Риге, работал в местной с.-д. военной орг-ции. В 1904 г. арестован за транспортирование нелегальной с.-д. литературы из Риги в Опочку, но за недостатком улик освобожден. В 1905 и 1906 г.г. работал в с.-д. большевистской организации в Опочке. В 1906 г. переехал в Петербург, где, поступив на завод, стал работать в I Городск. районе членом районной «пятерки». В начале 1907 г. вошел в ПК. В 1908 г. примкнул к отзовистам. Арестован 1 марта 1909 г. (провал ПК); 21—22 дек. 1909 г. судился по делу ПК в Петербургск. суд. пал. и был оправдан. После освобождения продолжал вести партийную работу в Василеостровск. районе Петербурга. В 1912 г. отошел от партии.

Сведения Сол. Альтшулера.

«Речь», 1909, № 351 (Дело социал-демократов), № 352 (Судебные вести).—Сол. Альтшулер, «Красн. Летоп.», VIII, 1923, 107, 108, 113, 117, 121 (В рядах борющихся).—А. Пирейко, «Пролет. Р вол.», 1923, IV (16), 156 (Партийная работа во 2-м Городском районе Петербурга).—Его же, там же, V (17), 392 (Еще о Г. Усиевиче).—В. Вульф, «Известия Псковск. губкома», 1925, I—II (41—42), 116, 121 (Воспоминания).

Альтшулер, Соломон Львович («Антон»), с. ремесленника. Род. в 1882 г. в Опочке, Псковск. губ. Учился 3 г. в местной низшей школе. В 1902 г. организовал кружок ремесленников, находившийся под влиянием с.-р. В 1903 г. под влиянием А. Семякина кружок принял с.-д. направление. В 1904 г. арестован за распространение прокламаций среди солдат, но за неимением особых улик через неделю освобожден. В конце дек. 1905 г. арестован за распространение листовок среди рабочих кожевенного завода, просидел в тюрьме 8 мес., в начале июля 1906 г. освобожден под залог; в начале авг. 1906 г. вновь арестован за распространение листовок среди крестьян, вскоре освобожден. 10 сент. 1906 г. судился суд. пал., был оправдан. В начале дек. 1906 г. снова арестован и в апр. 1907 г. выслан на 3 года в Вологодск. губ. Водворен в г. Яренске, где пробыл около двух месяцев, а затем в июле 1907 г. бежал из ссылки и, приехав в Петербург, под именем Станислава Антоновича Янушевского поступил на фабрику граммофонных пластинок в качестве чернорабочего и начал работать в большевистской организации. В 1908 г. вошел от I Городского района в члены ПК (большевиков). В т. г. выбран в правление союза металлистов. В 1909 г. 24 февр. арестован на улице, за проживание по чужому паспорту просидел в Крестах и Пересыльной тюрьме около 2 мес. и в конце апр. этапным порядком отправлен в Вологду. За побег из ссылки г. Яренск был заменен с. Усть-Куломой, Усть-Сысольск. у., Вологодск. губ. В этом селе пробыл 3 года, в начале 1912 г. возвратился в Петербург и участия в партийной жизни больше не принимал.

Сведения Сол. Альтшулера.

Сол. Альтшулер, «Красн. Летоп.», VIII, 1923, 96—122 (В рядах борющихся). Извлечение в «Известиях Псковск. губкома», 1925, I—II (41—42).

В. Вульф, там же, 116, 122 (Воспоминания).

Альтшулер, Шмуль-Арон Шмеркович, мещанин Могилевск. губ. Род. ок. 1881 г. Арестован в ночь на 24 апр. 1901 г. в Киеве при расклейке прокламаций, привлечен по делу Киевск. ком-та РСДРП. С 19 янв. 1902 г. под особ. надз. пол.; выс. пов. 2 июля 1903 г. выслан на 3 г. в Вост. Сибирь.

Обзор 1901 (Ук.).—Деп. пол., 4 д-во, 1901, № 249.

Альтшулер, Яков. В 900-х г.г.—член Кременчугск. ком-та РСДРП.

Деп. пол., ос. отд., 1900, № 5, ч. 7.

Альтшуль, Мордух-Шмуйло Нохимович, сапожник. Род. ок. 1880 г. Привлечен в 1903 г. по делу Харьковск. ком-та РСДРП, был под особ. над. полиции в Екатеринославе, откуда в 1904 г. скрылся.

Рев. циркуляр 1904.—Деп. пол., 4 д-во, 1903, № 465, ч. 64. —М-во юстиции, 1905, № 18980.

«Альфа», см. Горин-Галкин, В. Ф.

«Альфа», см. Троцкий, Л. Д.

«Альфред», см. Буренин, Н. Е.

Альшвангер, Михаил, мещанин. В 1902 г. входил в с.-д. кружок в Симбирске.

Еженед. записки, 1903, 17—24 июня.

Альшевский, Роман Герасимович, наборщик. Род. ок. 1870 г. В 900-х г.г. входил в с.-д. кружок в Тифлисе. В 1901 г. привлечен по делу этого кружка и по выс. пов. 7 мая 1903 г. выслан в Вологодск. губ. на 3 г.

Деп. пол., 4 д-во. 1901, № 625.

Алюшкевич, Николай Осипович («Химик»), мещ., чертежник. Род. ок. 1873 г. В начале 90-х г.г. в Петербурге руководил занятиями рабочих кружков, преподавал химию и геологию. С осени 1892 г. принимал участие в пропаганде среди рабочих и в работе центрального кружка рабочей орг-ции, принявшей с.-д. направление (под влиянием М. Бруснева и др.). В 1893 г. привлекался по делу кружка и по старому делу о распространении прокламаций в связи с похоронами Шелгунова. После $4^1/_2$ мес. тюрьмы выс. пов. 26 апр. 1895 г. подчинен надз. полиции на 3 г. вне столичн. губ. и ун. гор. Выбрал Новгород. В 1896 г. принимал там участие в организации подпольной типографии, в которой печатались прокламации к петербургским рабочим. Типография и склад изданий были взяты на его квартире 22 августа 1897 г. По выс. пов. 29 июля 1898 г. выслан в Вост. Сибирь на 4 г.

Обзоры 1892—93 и 1897 (Ук.).—Ведомость 1894 (Ук.). —М-во юстиции, 1893, № 10760, 1897, № 11527.—Деп. пол., 4 д-во, 1891, № 133, ч. 1.

Г. Отрепьев, «Красн. Летоп.», 1924, II (11), 91, 92 (Тайная типография в Новгороде в 1896—97 г.г. Архивная справка).—«Пролет. Револ.», 1929, V (88), 158 (Владимир Ильич в ссылке. Примечания).

Амбаров, А., раб. Член с.-д. кружка рабочих вагонных мастерских в Коврове, Владимирск. губ., в конце 1904 г. и начале 1905 г.

Н. Ляхин, «О раб. движении и с.-д. работе во Владимирск. губ. в 900-х г.г.», II, 209 (Рев. движение в Коврове и работа РСДРП).

Амбарова, Анна. Слушат-ца Высш. женских курсов. Член кружка П. В. Точиского в 80-х г.г. в Петербурге. Была выслана из Петербурга в 1886 г. за участие в Добролюбовской демонстрации.

А. Брейтфус, «Красн. Летоп.», VII, 1923, 331 (Точиский и его кружок).—Там же, 357, 359, 366, 375, 377, 380, 382 (Доклад по делу Точиского).

Амбарцумян(ц), Саркис Саакович, из крестьян Нагорного Карабаха, армянин. Род. в 1880 г., окончил реальное уч-ще в Шуше, 6. студ. Моск. ун-та. Арестован в февр. 1902 г. в Москве за участие в студенческих беспорядках, отсидел 6 мес. в тюрьме. 7 июня 1903 г. арестован в связи с провалом Московск. с.-д. орг-ции; найден склад литературы. В окт. 1903 г. освобожден под надз. полиции и в 1904 г. выслан на 3 г. в Архангельск. губ. По окончании ун-та, будучи врачом в Шуше, вел борьбу с дашнаками. Осенью 1917 г. примкнул к большевикам. С падением советской власти в Баку был арестован. В 1921 г. наркомздрав Советской Армении, в 1922 г. председатель ЦИК Армении и член ЦК КП Армении. Позже А.— председатель Совнаркома Армянской ССР, потом заместитель председателя Совнаркома Зак. СФСР.

Еженед. записки, 1903, 13—20 июня.—Деп. пол.: 4 д-во, 1903, № 1099, ч. 3; ос. отд., 1898, № 5, ч. 5, лит. Г.

Большая сов. энциклопедия, II (Амбарцумян С. С.),

Амброжевич, Казимир-Иван Иванович, дворянин, слесарь. Род. ок. 1873 г. В 1898 г. привлечен по делу Колпинск. с.-д. кружка. Распространял «Рабочую Мысль». После 6-мес. тюремного заключения (с 11 янв. по 6 июля 1898 г.) дознание о нем было прекращено. В 1905 г. был активным членом боевой дружины в Екатеринославе.

Деп. пол., 4 д-во, 1898, № 51; № 51, т. III.—М-во юстиции, 1898, № 11432.

«Материалы по истории Екатеринославской с.-д. организации», 389 (Донесения о деятельности СРД и Боевого стачечного ком-та).

«Амвросий», см. Мочалов, А.

«Амгинский», см. Камермахер, М.

Амос, рабочий. В начале 90-х г.г. входил в кружок рабочей орг-ции в Петербурге, собиравшийся у ткача Е. Афанасьева.

Деп. пол., 4 д-во, 1894, № 86, т. V.

Амосов, Михаил Васильевич, сын торговца. Род. в 1884 г. в Воронежск. губ. Окончил реальное уч-ще в Воронеже. Будучи еще на школьной скамье, входил в кружки самообразования, руководимые с.-д. В 1904 г. связался с Московск. с.-д. орг-цией и в 1905 г. вел пропаганду в Новохоперске. 1 мая 1907 г. был там арестован; в ноябре 1909 г. Харьковск. суд. пал. приговорен к ссылке на поселение. Отбывал ее в Енисейск. губ., откуда через полгода бежал за границу, учился в Льеже. Во время войны был пленным в Германии. В настоящее время живет в Москве, работает в НКПС.

Сведения М. В. Амосова.—М-во юстиции: сводная ведомость спр. о судимости, № 10907; алфавит 3 уг. отд., 1 д-ва, 1907—1916.

Участники русск. рев. движения.

Амосова, Вера Александровна, слуш. курсов Лесгафта. Арестована 9 мая 1904 г. в Петербурге. Выполняла поручения технической группы ПК РСДРП.

Деп. пол., ос. отд., 1904, № 5, ч. 1, т. III.

Амстердам, Абрам-Меер Израилевич, мещанин г. Шклова. Род. ок. 1871 г., окончил Александровское ремесленное уч-ще в Москве. 16-ти лет примкнул в Москве же к студенческому кружку «Палестинцев», позже, порвав с «палестинским» движением, посвятил себя культурно-просветительной работе в еврейских массах, главным образом, распространению новой жаргонной литературы. В середине 90-х г.г. стал марксистом и, отбывая в Могилеве военную службу, явился одним из основателей Могилевск. с.-д. группы; руководил работой среди еврейских работниц. С сент. 1896 г., по отбытии службы, жил в Вильне, где продолжал активную с.-д. деятельность. 20 янв. 1897 г. арестован как руководитель с.-д. группы в Вильне. В июле 1898 г. привлечен, кроме того, по с.-д. делу в Витебске, где при аресте 17 апр. т. г. конспиративной квартиры найдены присланные А. из тюрьмы проект первомайской речи к витебским рабочим и письмо, в котором А. просил перевести речь на еврейский язык и «использовать ее целиком». Сидел в тюрьмах в Вильне, Вилейках, Витебске, в 1899 г. вследствие болезни выпущен до приговора под особ. надз. полиции в Шклове. 26 (29?) июля 1899 г. утонул в Днепре

Обзор 1898—99 (Ук.).—М-во юстиции, 1896, № 1355, 1898, № 11568.

«Дер Идишер Арбейтер», № 7, 1899, 40—43 (Некролог: Абрам Амстердам).

Г. Калмансон, «Рев. борьба в Гомельск. губ.», 7, 8 (Первые шаги).—«Работник», III—IV, 1897, 176 (Хроника рев. борьбы).

Амстердамский, Алексей Васильевич, врач. В 90-х г.г. в Н.-Новгороде примыкал к с.-д. кружку А. Кузнецова.

Деп. пол., 4 д-во, 1894, № 255, т. I.

В. Невский, Очерки (Ук.).

Амчиславский, Мендель Янкелевич («Алексей»). В 1904 г. был организатором Городского района и пропагандистом Елисаветградск. с.-д. орг-ции. (Тот же, что ниже?).

Деп. пол., ос. отд., 1904, № 5, ч. 4, лит. Б.

Амчиславский, Михаил, рабочий, слесарь. В 1902 г. работал в Кременчуге в с.-д. орг-ции, как член центральной рабочей группы при ком-те. Раньше работал в Екатеринославе. Впоследствии подвергался многим арестам и ссылкам. Меньшевик.

В. Левицкий, За четверть века, I, ч. 2, 57.

«Ан», «А. Н.», см. Жордания, Н. Н.

«А. Н.», см. Потресов, А. Н.

Ананьев, Василий, раб. В 1895 г. в Москве принимал деятельное участие в работе с.-д. кружка (С. Мицкевич, М. Мандельштам и др.), распространял нелегальную литературу. Был привлечен к дознанию, но успел скрыться.

Обзор 1895—96 (Ук.).—Ведомость 1897 (Ук.).

В. Невский, Очерки (Ук.).—Л. Меньшиков, Охрана и революция, I, 259.—В. Максаков, «На заре раб. движения в Москве», 69 (Пионеры с.-д. в Москве).

Ананьев, Василий, из крестьян Рыбинск. у., раб. Род. ок. 1883 г. В РСДРП с 1903 г. В 1904 г. в Ярославле (ст. Урочь) организовал с.-д. кружок среди рабочих. В дек. 1905 г. участвовал в захвате ст. Урочь, входил в боевую дружину. Судился по этому делу в 1910 г., оправдан. В 1907 г. делегат V (Лондонского) с'езда РСДРП («Кутузов») от Ярославля. Член ВКП(б).

В. Ананьев, «Ярославль в первой русской революции», 225—236 (Подпольная работа Ярославск. заволжск. орг-ции РСДРП в период с 1905 по 1911 г.г.).—А. Зайцев, там же, 145, 148, 150, 152, 153 (Забастовки железнодорожников в 1905 г. в Ярославск. губ.).—Лондонский с'езд (протоколы), 7, 52, 65, 145, 260, 266, 267, 344, 358, 409, 426, 427.—В. Бурцев, «Под Ленинским знаменем», 1926, I—II (12—13), 37 (Ст. Урочь в 1905 г.).—М. Кирьянов, там же, 1926, III (14), 74 (Рабочие кружки и массовки).

Ананьев (Ананьин), Егор Федотович, из крестьян Тамбовск. губ. Род. ок. 1865 г., рабочий-токарь Тульск. оружейн. завода и ж.-д. мастерских. В 1883 г.—член народовольческого кружка в Туле. Привлечен в 1887 г. по делу о подпольной типографии. В 1891 г. в Туле был членом кружка, руководимого Егуповым; арестован 18 июня 1892 г., 26 авг. т. г. обязан подпиской о невыезде; по выс. пов. от 7 дек. 1894 г. подвергнут 1 г. тюрьмы. В 1893—94 г.г. жил в Ростове н/Д и руководил кружком рабочих, входившим в с.-д. организацию, основанную В. Алабышевым, в связи с чем по отбытии тюремного срока по брусневскому делу выслан на 3 г. в Вологодскую губ.

Обзоры 1887, 1892 (Ук.).—Ведомость 1894 (Ук.).

В. Невский, Очерки (Ук.).—Л. Меньшиков, Охрана и революция, I, 157.—«От группы Благоева к Союзу борьбы», 94—96 (Материалы по делу М. Бруснева).—Н. Добротворъ, «Револ. Былое», II, 1923, 6 (На заре рев. движения в Туле).—Н. Сергиевский, «Ист.-Рев. Сборник», II (Ук.) (Группа «Освобождение Труда» и марксистские кружки).

Ананьев, Фома Николаевич, б. студ. Харьковск. ун-та. В начале 900-х г.г. принимал деятельное участие в работе с.-д. орг-ции в Ростове н/Д. Арестован в марте 1902 г. за участие в демонстрации 19 февраля и подчинен надз. полиции в Пятигорске.

Деп. пол., 4 д-во, 1902, № 26.

А. Станчинский, «Пролет. револ. на Дону», III, 5 (Перед стачкой).

Ананьин, Николай Аристархович («Горький»), из крестьян Вятск. губ., рабочий. Род. в 1886 г. Работал на чугунно-литейном заводе в Иваново-Вознесенске. В РСДРП вступил в 1904 г. Был помощником районного организатора 1 района в Иваново-Вознесенске. В янв. 1905 г. уволен с завода за участие в забастовке-протесте в связи с событиями 9 января, 24 авг. т. г. арестован и просидел в тюрьме $3^1/_2$ месяца за участие в Иваново-Вознесенской общей стачке. Член сов. раб. депутатов. В 1909 г. был арестован из-за перехваченного транспорта литературы, посланного на его имя из Москвы, и по делу «31-го» (Томский и др.) осужден 10 дек. 1911 г. Московск. суд. пал. на 5 лет каторжных работ. Каторгу отбывал в Бутырской тюрьме, поселение—в Киренске, Иркутск. губ. (1 год). После Февральской революции вернулся в Иваново-Вознесенск и примкнул к меньшевистской орг-ции. Был членом Исполнительного ком-та совета раб. и солд. депутатов, входил в комиссию труда. В 1918 г. отошел от меньшевиков

и вступил в РКП (б). Живет в Москве, работает в трестах.

Сведения Н. А. Ананьина.—«Кат. и Сс.», 1924, IV (11), 315 (Список членов об-ва политкаторжан).—Участники русск. рев. движения.—Ф. Самойлов, Воспомина-

Н. А. Ананьин.

С фотогр. 1908 г.
Из собр. Музея «Каторга и Ссылка».

ния, I, 91; II, 9, 15, 80.—Н. Дианов, «XXV лет РКП» (Ив.-Вознесенск), 78 (Типография и боевая дружина Иваново-Вознесенск. орг-ции с.-д. большевиков в 1904—05 г.г.).—М. Дианова, «1905 г. в Иваново-Вознесенск. районе», 56 (Жизнь и работа Иваново-Вознесенск. орг-ции б-ков 1902—1905 г.г.).—А. Ноздрин, там же, 88 (Талка).—Там же, 322 (Хроника раб. движения 1905 г.).—«1917 г. в Иваново-Вознесенск. районе» (Ук.). — «Русское Слово», 1911, № 285 (Суд. хроника).—Дианова, «На Ленинском пути», 1925, II, 96 (Перед всеобщей забастовкой 1905 г.).

Ананьина, Вера Павловна, мещ. Род. ок. 1874 г., слуш. женских курсов. В 1904 г. привлечена по делу Петербургской с.-д. орг-ции, входила в техническую группу.

Деп. пол.: 4 д-во, 1904, № 1278; ос. отд., 1898, № 5, ч. 6, лит. Ш.

Ананьичев, Яков Дмитриевич, из крестьян, слесарь. Род. ок. 1866 г., учился в школе Технич. об-ва в Петербурге. В 1896 г. распространял первомайские воззвания петербургск. «Союза борьбы за освобождение раб. класса» в мастерских Петербурго-Варшавск. ж. д.; привлечен по делу «Союза». По выс. пов. от 11 марта 1898 г. подвергнут 4-месячн. тюремному заключению и затем подчинен надз. полиции на 2 г. вне столиц, столичных губ., университетских городов и некоторых фабричных местностей.

Обзор 1895 — 96 (Ук.). — М-во. юстиции, 1896, № 13391—92.

Анапольский, Зусь Хацкелевич, киевск. мещанин. Арестован 25 сент. 1904 г. на с.-д. собрании в Екатеринославе.

Деп. пол., ос. отд., 1904, № 5, ч. 6, лит. А.

Анастасьин, Иван Григорьевич, портной. Играл видную роль в Бакинск. с.-д. орг-ции в начале 900-х г.г.

Сведения Б. И. Николаевского.

«Анатолий», см. Трилиссер, М. А.

«Ангарский», см. Охоцимский, В. Н.

Ангарский (наст. фам. Клестов), Николай Семенович. Род. в 1873 г. в Смоленске. Учился там же в гимназии, но не окончил ее. Выйдя из гимназии, работал в библиотеке и книжном магазине отца. Через библиотеку познакомился с местной радикальной интеллигенцией, главным образом, из бывших ссыльных. Хранившиеся у отца из'ятые из библиотеки журналы и книги дали возможность А. и кружку его товарищей познакомиться по первоисточникам с передовой литературой 60—80-х г.г. Вместе с братьями и И. А. Теодоровичем составил печатный каталог книг, особенно богатый по отделу общественных наук. В этот период А. еще не был марксистом, сочетая Маркса с Николаем—оном. Некоторое время в деревне служил волостным писарем. В 1896 г. по доносу служащих библиотеки

Н. С. Ангарский-Клестов.

С фотогр. 1898 г.
Из собр. Музея «Каторга и Ссылка».

арестован за хранение с целью распространения нелегальной литературы. Подвергнут по выс. пов. 23 июля 1897 г. 3-мес. тюремному заключению и надз. полиции на 2 г. вне столиц и университетских городов. Вторично был привлечен по доносу тех же служащих за выдачу из библиотеки запрещенных книг; дознание за недоказанностью обвинения было прекращено, но библиотека и магазин закрыты. В 1901 г. А. в Ставрополе вращался в кругу местной, преимущественно марксистской, молодежи, собиравшейся у Л. С. Федорченко. Летом 1902 г. уехал за границу.

Был председателем студенческой столовой в Париже, работал в Тургеневской библиотеке; примыкал к группе содействия «Искре». Зимой вернулся в Россию, в Ростов-на-Дону; сотрудничал в «Донской Речи», где поместил ряд статей по экономическим вопросам. В 1903 г. принял там же участие в демонстрации 2 марта. 1 мая т. г. арестован в Ростове-на-Дону, но за отсутствием улик через 2 недели освобожден. Зимой 1903 г. жил в Женеве, напечатал в «Искре» несколько статей и заметок о ростовских событиях, городском самоуправлении, новом фабричном законе. В течение 1904 г. работал в Екатеринодарском ком-те РСДРП. Вел пропаганду и по линии Владикавказской ж. д. (Тихорецкая, Кавказская). Организовал известную демонстрацию в Екатеринодарск. городской думе 10 ноября 1904 г. (описана им в «Искре», № 79). В конце т. г. выступал на банкетах в Ростове-на-Дону (по поручению Донск. ком-та) и в Екатеринодаре, где после произнесенной им речи произошла схватка с полицией и жандармами. А. удалось бежать и перейти на нелегальное положение. Работал после этого в Кременчуге, Екатеринославе и Харькове. Член Харьковск. ком-та РСДРП, в то время меньшевистского (к меньшевикам примыкал в этот момент и А., занимая место на левом их фланге). В янв. 1905 г., в связи с забастовкой на заводе Гельферих-Саде, арестован под фамилией Куницкого, некоторое время не открывался. В авг. 1905 г. отправлен в Екатеринодар, где 13 сент. судился выездной сессией Новочеркасск. суд. пал. за произнесение речи на банкете и был оправдан. В начале окт. 1905 г. изменена мера пресечения по харьковск. делу, и А. освобожден на поруки. После произнесения от имени Кубанск. ком-та речи на демонстрации 17 окт. был схвачен сыщиками на улице, но отбит толпой и бежал. Вернувшись в Харьков, возобновил работу в тамошней меньшевистской орг-ции. Инициатор об'единения орг-ций большевиков и меньшевиков в Харькове, один из делегатов последних в Федеративном совете Харьковск. ком-тов РСДРП и член Комитета борьбы (Авилов, Артем, «Николай»-А.). Главный организатор вооруженной демонстрации Харьковск. гарнизона 23 ноября 1905 г. (описана им в «Новой Жизни», №№ 27 и 28). 9 дек. т. г. арестован, сослан в Туруханск. край на 5 л. Весной 1906 г. бежал из Омск. тюрьмы и до 1909 г. работал нелегально в Москве и Петербурге. В Москве в 1906 г. был организатором типографского района (большевистского), в 1907 г. членом ком-та военной орг-ции. В этот период много работал по изданию марксистской литературы. Организовал в Москве пропагандистскую библиотеку (при МК) «Лекции и рефераты по вопросам программы и тактики с.-д.» (брошюры Рожкова, Покровского, Батурина и т. д.), являясь фактическим ее редактором, приступил к изданию «Капитала» Маркса в переводе Базарова и Степанова; в Петербурге, куда он переехал в 1907 г., в издательстве «Зерно» М. С. Кедрова организовал издание книг Ленина «За 12 лет» и «Аграрный вопрос», с.-д. «Календаря для всех» и серии с.-д. книжек для широких масс под названием «Книжки для всех». После обыска А. пришлось оставить Петербург и снова поселиться в Москве. По поручению МК и Областного бюро организовал полулегальный книжный склад «Весна», обслуживавший легальной и нелегальной литературой мсковск. и областную большевистские орг-ции. В 1909 г. снова арестован и сослан в Туруханск. край, откуда вернулся в 1912 г. В годы войны, находясь в Москве, занимал оборонческую позицию; работал в книг-ве писателей. Во время Февральской революции состоял членом Московск. ком-та большевиков и его Исполкомиссии, членом Исполкома Моссовета; был делегирован Мсковск. орг-цией на апрельскую конференцию и шестой с'езд партии. В окт. 1917 г. был организатором восстания в Хамовническ. районе и членом Хамовническ. ревкома. Последнее время—ответственный редактор издательства «Недра», сотрудник Ин-та Ленина. Член Моссовета. С конца 1929 г.—торгпред СССР в Литве. Перу А. принадлежат работы: «Легальный марксизм» (вып. 1), 1925; «Московск. совет в двух революциях», 1928, и др.

Сведения Н. С. Ангарского.—Вед. 1897 (Ук.).

Революция 1917 г., II, 44—45.—В. Невский, Очерки (Ук.).—Больш. сов. энциклопедия, II (Ангарский).—Энциклопед. словарь «Гранат», XLI, ч. 3, прилож., 140 (Автобиография И. А. Теодоровича).

Н. Ангарский, «Октябрьское восстание в Москве». М., 1922, 126—131 (В Хамовниках).—Его же, «Хамовники в октябре 1917 г.». М., 1922, 1—4 (Подготовка к восстанию и окт. дни в Хамовниках).—Его же, «1905 г. в Харькове», 222—235 (О Харьковск. Федеративном совете).—Его же, «Год борьбы», 147—163 (Хамовнич. орг-ция РКП(б) в 1917 г.).

Протоколы VI с'езда РСДРП (большевиков) 26 июля—3 авг. 1917 г. М.—П., 1919, 101—102, 125, 127, 246.—Е. Игнатов, Московск. совет рабочих депутатов в 1917 г. М., 1925, 140, 142—143, 336.—Петроградск. общегородская и Всероссийская конференции РСДРП (большевиков) в апр. 1917 г. М.—Л., 1925, 64—66, 117—118.—О. Ерманский, Из пережитого, 101.—А. Шаповалов, В подполье, 223.—Н. Янчевский, Гражданская борьба на Сев. Кавказе, I, 77.—И. Белоусов, Литературная среда. Воспоминания 1880—1928. М., 1928, 231, 232.—Я. Пече, Кр. гвардия в Москве в боях за Октябрь. М.—Л., 1929 (Ук.).—В. Сторожев, «Октябрьское восстание в Москве», 171 (Из архива военноред. ком-та).—«Хамовники в октябре 1917 г.», 5, 10, 12, 14, 18, 19, 21.—«От Февраля к Октябрю в Москве». М., 1923, 274 (Из протоколов заседаний МК), 281, 283 (Из протокола общегородской конференции 3 окт. 1917 г.).—М. Петрова, «Путь к Октябрю», I, 162 (Московск. ком-т в 1917 г.).—А. Шестаков, там же, III, 24, 38 (В цикле 25 лет).—С. Крамер, «1905 г. в Харькове», 73—75, 81—83, 86—87 (Очерк рев. рабочего движения в Харькове в 1905 г.).—Т. Сорокин, там же, 212 (О военной демонстрации в Харькове в ноябре 1905 г.).—В. Сокальский, «Кандальный Звон», VI, 116—117 («Дедушка» на Кубани. Памяти С. И. Мартыновского).—«Год борьбы», 109, 135.—Е. Леви, «Очерки по истории Октябрьской революции в Москве», 73, 77, 94 (Московск. большевистская организация от февраля до июльских дней).—«Искра», № 79, 1904 (Из нашей общественной жизни) (или отд. оттиск из № 79: Пролетарская демонстрация).—«Право», 1904, № 48, 1905, № 39 (Хроника).—Николай (Н. Ангарский), «Новая Жизнь», 1905, №№ 27, 28 (Областной отдел: Харьков)

«Новая Жизнь», IV, 142—143, 161—162).—«Пролет. Револ.», VI, 1922, 206—208 (Протокол 1 Московск. окружной конференции РСДРП (большевиков) 17 апр. 1917 г.).—Ткачуков, «Пути Револ.» (Харьков), 1925, III, 15, 16 (1905 г. в Харькове).—Б. Линцер, там же, 21, 28 (Харьков в ноябре—дек. 1905 г.). — М. Кедров, «Пролет. Револ.», 1927, I (60), 37 (Из красной тетради об Ильиче).—Е. Леви, там же, 1929, II—III (85—86), 143—144, 148 (Московск. орг-ция большевиков в июле 1917 г.).

Ангелов-Стоянов, Дмитрий Иванович, болгарин, студ. Киевск. ун-та. В 1893—94 г.г. вошел в состав Киевск. русской с.-д. группы (позднее—группа «Рабочее Дело»). В 1897 г. при созыве первой с.-д. конференции в Киеве у А. была явка. Много внимания уделял технике подпольной работы. Умер от туберкулеза (до 1908 г.).

Б. Горев, Из партийного прошлого, 38.—Б. Эйдельман, Первый с'езд РСДРП, 8, 24, 94.—И. Мошинский, На путях к I с'езду РСДРП (Ук.).—А. Кровацкий, «К 25-летию I с'езда», 80 (Мои воспоминания).

Ангерт, Беня, рабочий. В 900-х г.г. в Балте—активный работник с.-д. орг-ции, искровец. В 1905 г. отошел от рев. работы. Умер в 1921 г.

Х. Миронер, «1905 г. в Одессе и Одещине», II, 242 (Раб. движение в Балте) (то же см. в «Летоп. Револ.», 1926, I, 156).

Андерс, Ольга Васильевна. В 80-х г.г., будучи в эмиграции, примыкала к группе «Освобождение Труда». Через нее с группой «Освобождение Труда» сносилась группа Благоева.

Деп. пол., 3 д-во, 1893, № 91.
Н. Сергиевский, «Красн. Летоп.», 1924, II (11), 45 (Дмитр Благоев в Петербурге).

«Андреев», см. Алексеев, Н. А.

«Андреев», см. Евдокимов, А. А.

Андреев, рабочий мельницы Эрлангер в Москве. В конце 1904 г. вошел в Лефортовск. районный ком-т Московск. орг-цин РСДРП.

«Очерки по истории рев. движения в Бауманск. районе», 24 (От кружков к партии).

Андреев, рабочий. В 1900 г. член с.-д. кружка в Костроме.

А. Розанова, «1905 г. в Костроме», 17 (Предшествующий 1905 г. период с.-д. работы в Костроме).

Андреев, рабочий. В 1900 г. входил в с.-д. кружок, организованный среди сормовских рабочих.

А. Белозеров, «1905 г. в Нижегородск. крае», 52 (Записки по раб. движению Нижегородск. края).

Андреев, Александр, ж.-д. рабочий. В 1903—1905 г.г. работал в одесск. ж.-д. мастерских. С.-д., меньшевик.

Ф. Ачканов, «1905 г. в Одессе», II, 95 (Наша работа в главных ж.-д. мастерских).

Андреев, Александр Лаврентьевич. Род. ок. 1883 г., студ. Харьковск. технологич. ин-та. Привлечен по делу Харьковск. ком-та РСДРП в 1903 г.; предан суду Харьковск. суд. палаты. Дело было прекращено по указу 21 окт. 1905 г.

Деп. пол., 4 д-во, 1903, № 465, ч. 58.—М-во юстиции, 1905, № 18980.

Андреев, Андрей Никифорович («Степан»), мещанин, печатник. Родился в 1882 г. В РСДРП с 1902 г. Работал в Киевск. с.-д. орг-ции. Летом 1903 г. был направлен «Северным раб. союзом» в Иваново-Вознесенск для восстановления работы; организовал «представительский кружок», члены которого в свою очередь стали формировать вокруг себя кружки, вел пропаганду по фабрикам. Завязал связи с с.-д. рабочими орг-циями Кохмы, Шуи, Юрьева, Гаврилова Посада и распространил в этом районе значительное количество нелегальных изданий, которые хранил у себя на квартире. Был определенным «искровцем» и вел борьбу с экономистами. Арестован 10 ноября 1903 г. и привлечен по делу Иваново-Вознесенск. группы Северного ком-та РСДРП и по делу Киевск. ком-та РСДРП. По манифесту 21 окт. 1905 г. дело было прекращено. В 1906 г. перешел в партию с.-р., работал в Севастополе и Петербурге. В 1908 г. в Севастополе вступил в боевую дружину анархистской группы «Свобода внутри нас». 1 дек. 1908 г. приговорен военно-окружным судом к 15 годам каторжных работ. 10 окт. 1909 г. за убийство помощника пристава Гвоздевича при аресте приговорен военно-окружным судом к смертной казни, замененной бессрочной каторгой. 30 ноября т. г. за попытку к побегу путем пролома потолка осужден на 3 г. арестантских рот. 2 г. заключения отбыл в Севастополе и 7 лет в Херсонск. каторжной тюрьме. После революции работал в анархической прессе. В настоящее время живет в Москве.

Сведения А. Н. Андреева.—Деп. пол., ос. отд., 1898, № 5, ч. 44, лит. Б; 1902, № 975, т. II.

«XXV лет РКП» (Ив.-Вознесенск), 51 (Материалы по истории раб. движения в Иваново-Вознесенске).—М. Дианова, «1905 г. в Иваново-Вознесенск. районе», 45, 46, 48, 49, 50, 52 (Жизнь и работа с.-д. орг-ции б-ков 1902—1905 г.г.).—Ф. Благонравов, «Владимирск. окружная орг-ция РСДРП» (Ук.) (От Сев. раб. союза до войны 1914 г.).—А. Шотман, «Пролет. Револ.», 1928, VI—VII (77—78), 76—82 (На II с'езде партии).—В. Смирнов (М-в), «Известия Ив.-Возн. губкома», 1923, II—III, 8 (История Ив.-Вознесенск. орг-ции б-ков).

Андреев, Афанасий Андреевич, крест. Тверск. губ., поденный рабочий. Род. ок. 1880 г. В 1898 г. привлечен по делу Колпинск. с.-д. кружка, обыскан 11 янв., оставлен на свободе под особ. надз. полиции; по выс. пов. 26 мая 1899 г. подчинен надз. полиции на 2 г. на родине.

Обзор 1898—99 (Ук.).—Деп. пол., 4 д-во, 1898, № 51, т. III.—М-во юстиции, 1898, № 11432.

Андреев, Василий, позолотчик. В 1893—94 г.г. член кружка А. Кузнецова в Н.-Новгороде. Заведывал сбором денег для кассы взаимопомощи.

Деп. пол., 4 д-во, 1894, № 255, т. I.

Андреев, Владимир Максимович («Максимыч»). Работал в 90-х г.г. в Саратовск. с.-д. орг-ции.

Сведения Н. Л. Сергиевского.

Андреев, Владимир Яковлевич, псковск. мещанин, шапочник. Арестован в 1902 г. в Пскове, как исполнитель отдельных поручений местной группы «Искры». За недостатком улик дознание прекращено.

Деп. пол.: ос. отд., 1901, № 1655; 4 д-во, 1902, № 825, ч. 1, лит. А.

Андреев, Г. В 900-х г.г. стоял во главе с.-д. кружка на заводе «Динамо» в Москве.

Курский, Васильев, Миронов и Офман, «Динамо», 17 (1903—05 г.г.).

Андреев, Георгий Парфенович, мещанин, столяр. Род. ок. 1874 г. Привлечен в 1902 г. в Одессе по делу о распространении с.-д. литературы. По выс. пов. от 25 ноября 1902 г. выслан в Вост. Сибирь на 5 лет.

Обзор 1902 (Ук.).—Доклады мин-ра юст., 1902, ч. 2, л.л. 538—539.

«Искра», № 33, 1903 (Хроника рев. борьбы) («Искра», V, 64).

Андреев, Григорий Петрович, мещ., рядовой. Род. ок. 1875 г. В 1895 г. в Одессе был членом рабочего кружка, принявшего в том же году с.-д. направление и об'единившегося с другими кружками под руководством И. Айзенштата. Подвергнут дисциплинарному взысканию, с подчинением на все время службы надз. военного начальства.

Обзор 1895—96 (Ук.).—Ведомость 1897 (Ук.).

В. Невский, Очерки (Ук.).

Андреев, Егор Андреевич, из крестьян, рабочий. В середине 90-х г.г.—член с.-д. кружка в Москве (А. Орлова, Радина и др.), арестован 11 ноября 1896 г., привлечен по делу Московск. Рабочего союза. По выс. пов. от 4 февр. 1898 г. подчинен надз. полиции на 1 г. в избр. месте жительства, кроме столиц и столичных губ.

Обзор 1895—96 (Ук.).—Деп. пол., 4 д-во, 1896, № 395. —М-во юстиции, 1896, № 13545.

В. Невский, Очерки (Ук.).—Л. Меньшиков, Охрана и революция, I, 310, 315.

Андреев, Иван. В 1904—05 г.г.—член с.-д. орг-ции в Екатеринбурге.

Н. Камаганцев, «Из прошлого» (Урал), 26, 27, 31 (Годы борьбы).

Андреев, Иван Иванович, рабочий ж.-д. мастерских. В 1904 г. в Одессе принимал участие в устройстве подпольной с.-д. типографии. Был в авг. т. г. арестован.

Деп. пол., ос. отд., 1904, № 5, ч. 4, лит. А, т. II.

Андреев, Илья Андреевич, из крестьян, рабочий Ижорского зав. Род. ок. 1873 г. В начале 1898 г. входил в с.-д. кружок в Колпине. Арестован 15 июня т. г., 28 июля выпущен под особ. надз. полиции; по выс. пов. от 23 июня 1899 г. подчинен надз. полиции в месте приписки на 2 г.

Обзор 1898—99 (Ук.).—М-во юстиции, 1898, № 11770.

Андреев, Константин Александрович, мещанин, рабочий. Род. ок. 1879 г., окончил начальное уч-ще. Привлечен в 1902 г. по делу о распространении с.-д. литературы в Сормове и участии в майской демонстрации.

Обзор 1902 (Ук.).—Деп. пол.: ос. отд., 1898, № 5, ч. 80; 4 д-во, 1902, № 548 и № 806.

В. Илларионов, «Материалы по истории рев. движения», I, 19 (Исторические этюды).—Д. Углев, там же, 97 (О демонстрациях 1902 г.)

Андреев, Леонид Евгеньевич, сын чиновника, земский статистик. Род. ок. 1874 г. Арестован 26 авг. 1903 г. и привлечен по делу о Тверск. ком-те РСДРП. Дело прекращено в марте 1905 г.

Деп. пол., 4 д-во, 1904, № 1275.

Александров, Очерк раб. движения в Твери, 45.

Андреев, Михаил Николаевич, Студ. Московск. ун-та, член студенческой группы РСДРП. С 1901 г. известен, как агитатор. Арестован 15 февр. 1903 г. в связи с делом о Московск. ком-те РСДРП. В 1904 г. продолжал работать в Москве, как пропагандист.

Деп. пол., сс. отд., 1898, № 5, ч. 5, лит. Г и Д, 1904, № 5, ч. 65, т. II.

«Искра», № 36, 1903 (Хроника рев. борьбы) («Искра» V, 141).

Андреев, Михаил Павлович. В РСДРП с 900-х г.г. В 1902—03 г.г. член с.-д. кружка в Муроме. В 1905 г. переселился из Суздаля во Владимир и принял деятельное участие в работе местной орг-ции. В 1905 г. выступал на митингах, в 1906 г. организовал союз портных во Владимире. В 1906—07 г.г. в его квартире помещалась подпольная типография Владимирск. окружного ком-та РСДРП. Обыскан 14 февр. 1908 г.

И. Деев, «25-лет Муромск. орг-ции», 22 (Работа в подполье):—Н. Малицкий, «О раб. движении и с.-д. работе во Владимирск. губ. в 900-х г.г.», I, 121, 122 (Проф. движение во Владимирск. губ. в 1905—07 г.г.).—Самохвалов, там же, II, 281, 296 (Из подполья Владимирск. с.-д. организации).—Ф. Благонравов, «Владимирск. окружная орг-ция РСДРП» (Ук.) (От Северного раб. союза до войны 1914 г.).—Н. Перфильева-Смирнова, там же (1906-08 г.г. во Владимире).—С. Назаров, там же (История владимирск. большевистск. подпольной типографии).—А. А., там же (Владимирск. окружн. орг-ция большевиков по материалам и документам).—Там же (Обыски во Владимире в февр. 1908 г.).

Андреев, Николай Владимирович, сын чиновника, окончил Саратовск. гимназию и Московск. ун-т, кандидат математических наук, служил в саратовск. отд. гос. банка. В 1894 г. привлечен за пересылку в Орел брош. Ленина «Что такое друзья народа» (дело прекращено). Работал в конце 90-х и начале 900-х г.г. в Москве в с.-д. орг-ции. Арестован в марте 1901 г. и привлечен к расследованию о Московск. группе РСДРП. По выходе из тюрьмы покончил самоубийством.

Обзор 1894 (Ук.).—М-во юстиции, 1901, № 10864.

С. Смидович-Лунačарская, «На заре рабч движения в Москве», 135 (1898—1901 годы).

Андреев, Николай Николаевич («Николин»). Род. 10 февр. 1876 г. в г. Торжке (Тверск. губ.) в семье земского служащего. Учился в городском уч-ще, в 1894 г., выдержав экзамен на звание учителя народной школы, стал заниматься педагогической деятельностью. В середине 90-х г.г., под влиянием группы тверских земских учителей, ведших с.-д. пропаганду, вошел в нелегальный с.-д. активный кружок в Торжке, имевший, хотя и очень слабые, связи с Москвой. В 1899 г. уехал в Германию, где поступил в Гейдельбергск. ун-т, учился некоторое время в Лейпциге, Берлине и Страсбурге. После II с'езда партии примкнул к большевистской фракции. Сотрудничал в моск. журнале «Правда» и составил для изд-ва Павленкова серию научно-популярных книжек по культурной истории Европы. Написал также агитационную брошюру «Царь и народ». В 1905 г. переехал в Женеву, чтобы, по приглашению Ольминского, принять ближайшее участие в Ц. О.

партии, но в дек. 1905 г. вернулся в Россию. Летом 1906 г. и в 1907-08 г. жил в Торжке и работал в местной с.-д. орг-ции. С 1909 г. по 1914 г. работал в Петербурге в Об-ве народных ун-тов и в рабочих клубах. За эти годы отошел от большевиков (после размолвки с редакцией «Звезды» в 1911 г.) и сблизился с меньшевиками, не разделяя, однако, никогда целиком их позиции. В то же время продолжал заниматься литературой, завязав сношения с изд-вом В. Яковенко (серия книг по истории России), журналами «Вестник Жизни» (1907 г.), «Современный Мир», «Русская Школа», «Вольный Ун-т», «Городское Дело», «Земское Дело» и т. д. В 1911 г. работал по разработке переписи начальных школ, с 1912 г. по 1917 г.—в статистическ. отделе Петербургск. городск. управы. В 1917 г. работал в качестве редактора в изд-ве «Книга», а затем в Петросоюзе в качестве заведывающего культурно-просветительным отделом. В 1919—1922 г.г. жил в Торжке, преподавал в педагогическом техникуме. С 1922 г. преподает в ВУЗ'ах Ленинграда историю общественных форм и занимается литературным трудом. Его перу, кроме журнальных статей, принадлежит ряд научно-популярных книг по культурной истории Европы (изд. Павленкова) и России (изд. Яковенко), по первобытной культуре (изд. «Книга» и «Прибой») и истории религии (ГИЗ), учебник «История развития общественных форм» (изд. «Прибой»), работа «К вопросу о понимании закономерности в истории» («Книга», 1925).

Сведения Н. Н. Андреева.—М. Ольминский, «Из эпохи «Звезды» и «Правды», I, 157—159 (Общий очерк эпохи).—Н. Ленин, Сочинения, XI—1-го изд. (Ук.).—Письма П. Аксельрода и Ю. Мартова (Ук.).—И. Левин, Рабочие клубы в дореволюционном Петербурге. М., 1926, 86, 97, 131.—К. Остроухова, «Пролет. Револ.», 1928, XI—XII (82—83), 145 (Большевистская газета «Звезда»).

Андреев, Николай Прокофьевич, сын подполковника, подпоручик запаса. Род. 9 мая 1861 г., окончил Павловское военное уч-ще, был вольнослушателем Технологич. ин-та. В 1883(?)—86 г.г. в Петербурге был деятельным членом группы Благоева («Партия русских с.-д.»). Начав вести пропаганду среди военных, он перешел затем в кружки рабочих, где работал в качестве пропагандиста и распространителя нелегальной литературы. Видную роль играл во II период существования группы, после ареста Харитонова и др., когда стал главным организатором ее. Ведал внешними связями, вел переписку с группой «Освобождение Труда», поставил последнюю типографию благоевцев, руководил пропагандистами группы. Арестован 3 окт. 1886 г. и после предварительного тюремного заключения, по выс. пов. от 8 июня 1888 г. сослан на 5 лет в Вост. Сибирь. Не доехав до места ссылки, умер от тифа в Иркутске 1 дек. т. г.

Обзор 1887 (Ук.).—Ведомости 1886, 29; 1888 (Ук.).—Деп. пол., 3 д-во, 1886, № 100.—М-во юст., 2 уг. отд., 1886, № 10268.

В. Невский, Очерки (Ук.).—Н. Сергиевский, «Рабочий». газета партии русских с.-д. 1885 г. Л., 1928, 7, 14, 18, 19.—Его же, Партия русских с.-д., 20, 26, 29, 30, 33, 35, 39, 47, 96, 110, 123, 125—138, 147, 149, 160—162, 164, 169—171.—А. Макаревский, «Пути Револ.» (Харьков), 1926, II—III (5—6), 136 (Политическая ссылка

Н. П. Андреев.

С фотогр. 1888 г.
Из собр. Музея «Каторга и Ссылка».

1888 г.).—В. Харитонов, «Пролет. Револ.», 1928, VIII (79), 158 (Из воспоминаний участника группы Благоева).—Там же, 165 (Из письма В. Кугушева к В. Харитонову).

Андреев, П. В 1904 г. работал в Одесск. с.-д. орг-ции (в Дальницк. подрайоне).

В. Рогов (А. Чернявский), «1905 г. в Одессе», II, 56 (Черты из жизни Одесск. орг-ции большевиков в 1905 г.).

Андреев, Павел Андреевич, из крестьян, рабочий. Род. ок. 1874 г. В 1898—99 г.г. находился в сношениях с деятелями петербургск. «Союза борьбы за освобождение раб. класса», знакомил их с рабочими, давал квартиру для собраний. В 1899 г. арестован, просидел $1^1/_2$ мес. По выс. пов. 13 окт. 1900 г. подчинен надз. полиции на 2 г. вне столичных и Таврическ. губ., ун-тских гор. и нек. фабричных местностей.

Обзор 1898-99 (Ук.).—Доклады мин-ра юст., 1900, л.л. 284—291.

Андреев, Петр Васильевич, из крестьян Тверск. губ., рабочий Путиловского зав. Род. ок. 1877 г. В начале 900-х г.г. вел активную работу в Петербурге, был организатором и агитатором «Союза борьбы за освобождение раб. класса» сначала в Выборгск. районе, затем на Путиловском зав., где руководил центральной путиловской с.-д. группой. Арестован 30 янв. 1901 г. и по выс. пов. 26 июня 1902 г. приговорен к $1^1/_2$ г. тюрьмы, с зачетом предварительного заключения.

Обзор 1901 (Ук.).—Доклады мин-ра юст., 1902, ч. I, л.л. 359—367.—Деп. пол., 4 д-во, 1901, № 82, т. I и II.

М. Логачева-Пилецкая, «Был.», 1925, III (31), 96, 101 (Союз борьбы за освобождение раб. класса в 1900—1901 г.г.).

Андреев, Петр Прокофьевич, сын подполковника. Род. ок. 1862 г., студ. Технологическ. ин-та. Член группы Благоева («Партия русских с.-д.») в Петербурге в 1886 г., вел пропаганду среди рабочих. Арестован 3 окт. 1886 г. и обвинен в получении транспорта с.-д. литературы и распространении ее между рабочими. 13 июня 1887 г. был освобожден на поруки, но в февр. 1888 г. снова арестован по делу Воеводина и за составление в «тенденциозном» духе отчета о деле Германа Лопатина; оба дела рассматривались совместно. По выс. пов. 3 мая 1889 г. назначен был в ссылку в Степной край на 5 л., водворен в Семипалатинске. В 1893 г. ему было разрешено поселиться в Омске, в 1894 г. кончился срок надз., и ему разрешено было вернуться в Европейск. Россию. По агентурн. сведениям Деп. полиции, в 1897 г., живя в Самаре, он пересылал по почте с.-д. литературу. В 1897 г. ему разрешено было временно приехать в Петербург, а в следующем году окончательно туда переселиться.

Обзоры 1887, 1888 (Ук.).—Ведомости 1886, 29; 1888, 1889 (Ук.).—Деп. пол., 3 д-во, 1886, № 100.—М-во юст., 2 уг. отд., 1886, № 10268; 1888, № 11021.

В. Невский, Очерки (Ук.).—Н. Сергиевский, Партия русских с.-д., 126, 128, 129, 132, 138, 162, 170, 171.—Н. К-н, «Записки Семипалатинск. подотдела Западно-сибирск. отдела Русск. географического общества», XIV. Семипалатинск, 1923, 91 (Материалы к истории русской административно-политической ссылки в Степной край).—В. Харитонов, «Пролет. Револ.», 1928, VIII (79), 158 (Из воспоминаний участника группы Благоева).—Там же, 165 (Из письма В. Кугушева к В. Харитонову).

Андреев, Порфирий Дамианович, сын священника. Род. ок. 1871 г., учился в Тамбовск. духовной сем-рии и высшем художественном уч-ще в Петербурге. Привлечен в 1897 г. в Петербурге за пропаганду среди рабочих в духе «Союза борьбы за освобождение раб. класса» и по делу Новгородск. тайной типографии. По выс. пов. 12 авг. 1898 г. выслан на 4 г. в г. Малмыж (Вятск. губ.), а затем дальше, в Бисеровские Починки (Глазовск. у.) за участие в первомайской демонстрации колонии ссыльных в 1902 г. В 1904 г. был связан в Н.-Новгороде с с.-д. орг-цией.

Обзор 1897 (Ук.).—М-во юст., 1897, №№ 11432 и 11527.

А. Новоселов, «Вятск. полит. ссылка», 49, 50 (В. А. Горбачев в ссылке. 1899—1903 г.г.).—«Искра», № 21, 1902 (Хроника рев. борьбы) («Искра», III, 120).

Андреев, Сергей, рабочий. Арестован в 1903 г. в Сормове по с.-д. делу. При обыске найдено $^1/_2$ пуда шрифта.

Деп. пол., ос. отд., 1902, № 975, т. II.

Андреев, Федор Андреевич, студ. Московск. ун-та. В 1904 г. ведал техникой и был пропагандистом Московск. орг-ции РСДРП.

Деп. пол., ос. отд., 1904, № 5, ч. 65, т. II.

Н. Милютина, Накануне первой революции в Москве, 63.

Андреев, Филипп («Филя»), рабочий. В 1904—06 г.г. член с.-д. орг-ции в Николаеве. Большевик. В 1908 г. член ком-та. Работал в подпольной типографии, был в числе организаторов и составителей газ. «Борьба», органа Николаевск. ком-та. В ноябре т. г. арестован. Впоследствии также неоднократно арестовывался и ссылался. В 1919 г., во время II периода советской власти на Украине, был председателем Николаевск. ЧК.

Б. Козловский, «Пролет. Револ.», V, 1922, 226—230 (Партийная орг-ция в эпоху реакции в Николаеве).—М. Макотинский, «Летоп. Револ.», 1925, V—VI (14—15), 59, 96 (О 1905 г. в Николаеве).

Андреев, Яков Андреевич («Арсений»), из крестьян Тверск. губ. Род. в 1873 г. В 90-х г.г. работал на Балтийском заводе в Петербурге, а затем на Ижорском Адмиралтейском заводе в пос. Колпино, близ Петербурга. С 1894 г.—член рабочих кружков и участник сходок. Привлекался в 1895—96 г. по делу петербургск. с.-д. группы «стариков» (связь с Вас. Ванеевым, хранение нелегальной брошюры), но по манифесту 14 мая 1896 г. дело было прекращено. В 1896 г. в Колпине организовал кружок рабочих, занятиями которого руководил, будучи в сношениях с интеллигентами, членами «Союза борьбы за освобождение раб. класса», а затем в 1897 г., по возникновении особой группы «Рабочей Мысли», с членами последней. Принимал близкое участие в издании первых двух №№ «Рабочей Мысли». 11 янв. 1898 г. Колпинск. кружок был разгромлен, А. арестован и по выс. пов. 26 мая 1899 г. выслан на 4 г. в Вятск. губ. (Нолинск). В марте 1900 г. бежал, работал некоторое время в Екатеринославе при «Южном Рабочем», затем пытался пробраться за границу, но в апр. 1900 г. был арестован в Вильне в связи с арестами по делу Екатеринославск. с.-д. ком-та. Сидя в Московск. тюрьме, подпал временно под влияние Зубатова, был выпущен из тюрьмы в июле 1901 г., в авг. т. г. добровольно вернулся в ссылку. По выс. пов. 22 мая

Я. А. Андреев.

С фотогр. 1925 г.
Из собр. Музея «Каторга и Ссылка».

1903 г. назначена ссылка на 3 г. в Сибирь, замененная по выс. пов. 21 сент. т. г. надз. полиции в Вологде. После амнистии 1905 г. попадает в Кострому, где работает как член Костромск. комитета, будучи уже большевиком. Участвовал в Лондонск. с'езде, как делегат Костромск. комитета. По возвращении арестован и подчинен надз. полиции. В 1912—14 г.г. член Самарск. с.-д. орг-ции. Сотрудничал в издававшемся там же легальном с.-д. журнале «Заря Поволжья» (1914 г.). Во время империалистической войны, Февральской и Октябрьской революций работал во фронтов. большевистских орг-циях. После Октября—член ВКП (б), член президиума Самарск. ГСНХ, Чуснабарм Приволжского округа и Зам. Чусо Украины и Крыма. Расстроенное здоровье заставило А. заняться более спокойной работой—заведыванием статистическим отделом Сахаротреста в Москве. Умер 7 ноября 1927 года от воспаления легких.

Обзоры 1895—96, 1898—99, 1900 (Ук.).—Ведомость 1897 (Ук.).—Доклады мин-ра юст., 1903, ч. 3, л.л. 699—700.—Деп. пол.: ос. отд., 1898, № 5, ч. 8, лит. Б; 4 д-во, 1900, № 234, ч. 21.—М-во юст., 1898, № 11432, 1900, № 11374.

Я. Андреев, «Пролет. Револ.», 1923, II (14), 77—86 (1897—1898 г.г. в Колпине).—Я. А[ндрее]в, «1905 г. в Костроме», 155—159 (Несколько слов о 1907 и 1908 г.г.).—А. Стопани и В. Новиков, «Правда» (М.), 1927, № 257 (Некролог).

Лондонский с'езд РСДРП (протоколы), 5, 51, 57, 64, 144, 260, 266, 267, 344, 358, 409.—К. Тахтарев, Рабочее движение в Петербурге, 113, 135.—В. Новиков, Воспоминания подпольщика, 78—79.—С. Малышев, Боевые странички 1905 г. Л., 1926, 49—50.—И. Михайлов, Четверть века подпольщика, 11—16, 20, 21.—Н. Осипов, Прсф. движение в Костроме, 35, 39, 43.—«Сборник материалов и статей», I, 111, 112, 163, 170, 173 (Доклад по делу о возникших в СПБ. в 1894—95 г.г. преступных кружках лиц, именующих себя «с.-д.»).—«История Екатеринославск. с.-д. орг-ции», 176—177, 204 (Извлечение из «Обзора» 1900 г.; приговор).—«Искра», № 48, 1903 (Хроника рев. борьбы) («Искра», VII, 113).—Д. Зайцев (Н. Мещеряков), «Образование», 1907, III, 129 (рецензия о кн. К. Тахтарева «Очерк петербургск. раб. движения 90-х г.г.»).—«Был.», XVI, 1921, 123 (Спб. охранное отделение в 1895—1901 г.г.).—А. Стопани, «Пролет. Револ.», 1925, IX (44), 200, 201 (1905—07 г.г.).

Андреева. Член Одесской с.-д. орг-ции в 1904—05 г.г. Арестована 12 февр. 1905 г. на собрании ж.-д. подрайона.

С. Шрейбер, «Летоп. Револ.», 1925, V—VI (14—15), 137 (Партийная работа в Одессе).

Андреева (рожд. Людмилова, по первому мужу Смирнова), Елизавета Ивановна, дочь пот. двор., городская учительница. Род. ок. 1858 г. В начале 900-х г.г. вела с.-д. работу в Москве. В марте 1901 г. привлечена к расследованию по делу Московск. группы РСДРП и в 1902 г. подчинена надз. полиции в г. Самаре. Из-под надз. в т. г. скрылась.

Рез. циркуляр 1903 в деле ос. отд. 1905, № 6, ч. 343.—М-во юстиции, 1901, № 10864.

С. Смидович-Луначарская, «На заре раб. движения в Москве», 135 (1898—1901 годы).

Андреева, Надежда Николаевна, дочь ст. сов. Арестована в 1903 г. в Москве в связи с демонстрацией 19 февраля, подготовлявшейся Московск. с.-д. группой и студенческой группой «Об'единение». При обыске найден склад нелегальной литературы.

Деп. пол., ос. отд., 1898, № 5, ч. 5, лит. Д.

«Андреевич», «Андреев», см. Евдокимов, А. А.

«Андреевич, Н.», см. Плеханов, Г. В.

«Андреевский», «Андрей», см. Ульянов, Д. И.

Андре(и)евский, Андрей Андреевич, раб., слесарь, из крестьян Владимирск. губ. Род. ок. 1869 г., учился в начальн. школе в м. Никольском. В конце 80-х и начале 90-х г.г. был толстовцем; в 1892 г. примкнул к группе ранних с.-д. (Н. Федосеев и Н. Сергиевский), ведших в это время пропаганду среди орехово-зуевских рабочих, входил в кружок Кривошеи. По выс. пов. 27 окт. 1893 г. отбыл 2-нед. заключение в тюрьме. В 1895 г. снова привлечен во Владимире, вследствие найденных у него при обыске писем Н. Федосеева из ссылки, переписанных А. для распространения. Выс. пов. 6 окт. 1896 г. подвергнут 4-мес. тюремному заключению и надз. полиции на 1 г. с воспрещением жительства в столицах, столичных губ., Владимирск. губ., университетских городах, Риге, Ярославле, Твери, Н.-Новгороде, Саратове, Самаре, Орле, Воронеже, Ростове н/Д.

Обзоры 1892—93, 1895—96 (Ук.).—Ведомости 1892—93, 1986 (Ук.).—Деп. пол., 3 д-во, 1893, № 1103.

В. Невский, Очерки (Ук.).—«Федосеев, Ник. Е.», 15, 20, 100—103, 139, 173—175.—«1905 г. в Орехово-Зуеве», 46.—Н. Шаханов, «Владимирск. окружная орг-ция РСДРП» (Ук.) (Н. Е. Федосеев и его работа во Владимирск. губ.).—Там же (Приложения: К делу 1895—96 г.г. о Н. Е. Федосееве, Н. Л. Сергиевском и др.).—(И. Бугров), «На баррикадах революции», 14, 17, 19—21 (Дела давно минувших дней).

«Андрей», см. Аристархов, А. А.

«Андрей», см. Брюханов, Н. П.

«Андрей», см. Васильев, Ал. Ник.

«Андрей», см. Гинзбург, А. М. (Г. Наумов).

«Андрей», см. Никитин, И. К.

«Андрей», см. Позерн, Б. П.

«Андрей», см. Свердлов. Я. М.

«Андрей», см. Сольц, А. А.

«Андрей Бакинский», см. Сухов, А. А.

«Андрей Васильевич», см. Ванновский, А. А.

«Андрей Длинный», см. Ауссем, О. Х.

«Андрей Иванович», см. Стеклов, Ю. М.

«Андрей Николаевич», см. Левицкий, К. О.

«Андрей Петрович», см. Лихачев, В. М.

Андрианов, Алексей Алексеевич, раб. В РСДРП с 1900 г., позже большевик и член РКП(б). Работал в с.-д. орг-циях Иваново-Вознесенска и Кохмы. В начале 1905 г. арестован и после 1½ мес. тюрьмы подчинен надз. полиции. Вошел в совет раб. депутатов от фабр. Дербенева. В годы реакции подвергался преследованиям полиции. 10 авг. 1915 г. участвовал в попытке освобождения рабочими политических из Иваново-Вознесенск. тюрьмы. После Февральской революции работал в исполкоме гор. совета и в кинешемск. гарнизоне политруком, за-

тем—в земельном отделе и в губпродкоме. В дни Колчака был мобилизован, но оставлен для партийной работы в 6 зап. Кинешемск. полку, где был председателем полкового коллектива. Был также председателем Иваново-Вознесенск. комиссии по борьбе с дезертирством. 5 мая 1920 г. по партийной мобилизации командирован на Украину, где был председателем волисполкома в Ново-Николаевской волости, Александровск. у., Екатеринославск. губ. 9 июня т. г. убит махновцами.

А. Андрианов, «Иваново-Вознесенский Ежегодник на 1920 г.», 40—41 (10 авг. 1915 г. Воспоминания).—И. Фирстов, «Иваново-Вознесенский Ежегодник на 1921 г.», 115 (А. А. Андрианов, некролог).—А. Киселев, там же, 115 (Памяти А. А. Андрианова).

Андриенко, Григорий Егорович, одесск. мещанин, рабочий. Род. ок. 1876 г. В 1904 г. и в начале 1905 г. распространял с.-д. прокламации в Николаеве и в Одессе.

Еженед. записки, 1904, 2—9 ноября.—Деп. пол., сс. отд., 1904, № 5, ч. 4, лит. Б, т. II.

Андронов, Александр Демьянович, рабочий. Род. ок. 1882 г., учился в начальном уч-ще. Привлечен в 1902 г. в Иваново-Вознесенске по делу с.-д. рабочего кружка, членом которого он был. По выс. пов. от 10 декабря 1903 г. подчинен надз. полиции на 2 г. в месте жительства.

Обзор 1902 (Ук.).—Доклады мин-ра юстиции, 1903, ч. 3, лл. 1089—92.

Андронов, Ст., рабочий Брянского зав. в Екатеринославе, член с.-д. группы в 1904 г., член заводского районного ком-та.

«Летоп. Револ.», 1926, III—IV (18—19), 163, 164 (Брянский зав. в 1905 г. Коллективные воспоминания).

Андропов, Сергей Васильевич, дворянин. Род. 17 сент. 1873 г. в Новочеркасске. По окончании в 1892 г. Новочеркасск. гимназии, студ.-математик Петербургск. ун-та, из которого впоследствии исключен, в виду привлечения к дознанию. С первого года пребывания в ун-те попал в сферу наблюдения, установившего причастность его к Южно-русскому землячеству. Участник «Ветровской демонстрации» 1897 г. Осенью 1898 г., после недолгого пребывания в «Союзе борьбы за освобождение раб. класса», один из основателей и руководителей второго «Рабочего Знамени». При разгроме последнего в ночь с 15 на 16 дек. 1898 г. арестован. В мае 1899 г. освобожден до приговора и отдан под надзор в Новочеркасске, затем в Костроме, откуда в конце окт. т. г. бежал за границу, вследствие чего состоявшееся 28 июня 1900 г. выс. пов. о высылке его на 8 л. в Вост. Сибирь осталось неисполненным. К осени 1899 г. вторая рабочезнаменская группа возродилась под именем «Петербургск. группы Рабочего Знамени», и А., поселившийся под именем Альбина в Англии, стал ее заграничным представителем. Печатал для России брошюры, подготовлял издание журнала группы, причем, будучи сторонником тесного сотрудничества с группой «Освобождение Труда», привлек к участию в нем Г. В. Плеханова. С появлением «Искры», почти совпавшим с провалом «Петербургск. группы Рабочего Знамени», А. стал в ряды искровской организации и в середине 1901 г. вместе с В. П. Ногиным отправился агентом «Искры» в Россию (псевд. в переписке «Искры»—Брусков, нелегальная фамилия при поездке в Россию—Дементьев, Дм. Павл.). 26 авг. 1901 г., возвращаясь из Уфимской губ. со свидания с сестрой и ее мужем М. Б. Смирновым (оба принадлежали к «Рабочему Знамени»), арестован в Казани. Просидев год в Петропавловской крепости, отправлен в Вост. Сибирь.

С. В. Андропов.

С фотогр. 1912 г.
Из собр. Музея «Каторга и Ссылка».

Из с. Назаровского, Ачинск. у., Енисейск. губ., где он был водворен временно до приговора, в апр. 1903 г. бежал и уехал в Женеву, где снова стал близко к редакции «Искры» (по выс. пов., состоявшемуся 19 февр. 1903 г., подлежал высылке в Вост. Сибирь на 10 л.). При вторичном возвращении в Россию, 11 июля 1903 г. арестован на австрийской границе с транспортом нелегальной литературы. Содержался в Петропавловской крепости. 28 апр. 1905 г. в Каменец-Подольске выездной сессией Одесск. суд. пал. приговорен к ссылке на поселение. Выпущен на свободу в Тобольск. губ. за несколько дней до октябрьской амнистии 1905 г., которая вернула его из ссылки. Уехал в Петербург, затем в Ростов-на-Дону, где пережил декабрьское восстание. В этот период примыкал к большевикам. В годы реакции занялся преподавательской деятельностью в средней школе (по математике). В настоящее время вне партии.

Обзоры 1898—99, 1900, 1901 (Ук.).
В. Невский, История РКП(б) (Ук.).
С. Валк, «Ист.-Рев. Сборник», I, 127—169 (Петербургск. группа «Рабочего Знамени». Из переписки С. Андропова).—

Е. Михайлова, «Красн. Летоп.», 1924, II (11), 40—41 (Андропов о Ленине).—С. Гельман, Р. Фридман, Д. Гершанович, «Пролет. Револ.», 1924, VI (29), 288—291 (Письмо в ред.).—С. Андропов, там же, 1924, VII (30), 284—285 (то же).—Н. Алексеев, там же, 285 (то же).—«Пролет. Револ.», 1924, VIII—IX (31—32), 323—324 (Г. Плеханов и Петербургск. группа «Рабочего Знамени». С предисл. С. Андропова).—Там же, 1924, VIII—IX (31—32), 324—361, XI (34), 217—235 (Письма В. Ногина к С. Андропову 1900—06 г.г. С предисл. и примеч. С. Андропова).—«Право», 1905, 1544 (Хроника).—«Пролетарий», 1905, № 8 (Тюрьма и ссылка) («Вперед» и «Пролетарий», IV, 20).

К. Захарова и С. Цедербаум, Из эпохи «Искры», 42, 43, 62, 69.—В. Левицкий, За четверть века, I, ч. 1, 104, 105, 111, 118.—Л. Перес, «5-й год» (Москва), II, 10 (В. Шанцер Марат в сибирск. ссылке).—«Ленинский Сборник», VIII (Ук.).—«Искра», №№ 27, 1902, 39, 1903 (Хроника рев. борьбы) («Искра», IV, 91, VI, 52).—«Искра», № 76, 1904 (Хроника рев. борьбы). — «Был.», 1907, III, 241, 242, 249 (Из «Обзора» за 1901 г.).—«Гол.Мин.», 1922, I, 57 (Из переписки охранников. Письма Л.Ратаева С. Зубатову).—С. Валк, «Красн. Летоп.», II—III, 1922, 337, 345, 346 (К документальной истории «Рабочего Знамени»).—Г. Шидловский, там же, 1924, II (11), 167, 169—171, 175 (Человек рев. энергии. О В. Ногине).—А. Ильин-Женевский, «Красн. Летоп.», 1925, IV (15), 219—224, 226, 227 (Как «Искра» завоевала Петербург).

Андрусевич, Николай Александрович, сын священника. Род. ок. 1866 г., окончил дух. сем-рию и Варшавск. ун-т. В 1892 г. участвовал в Варшаве в переговорах с Егуповым (был связан с «Пролетариатом»?). Привлечен к дознанию, которое прекращено по манифесту 14 ноября 1894 г.

Обзоры 1892—93, 1894 (Ук.). — Ведомость 1896 (Ук.). Л. Меньщиков, Охрана и революция, I, 160, 166, 402.—«От группы Благоева к Союзу борьбы», 91 (Материалы по делу М. Бруснева).

Андрусиер (Андрускер), Ицко Янкелевич, мещанин, столяр. Род. ок. 1882 г. В 900-х г.г. был деятельным членом Феодосийск. с.-д. орг-ции. Арестован 2 сент. 1903 г., в мае 1905 г. Одесск. суд. пал. был оправдан.

Деп. пол., 4 д-во, 1903, № 2153, ч. 8.
«Искра», № 94, 1905 (Хроника рев. борьбы).—«Право», 1905, № 22, 1855—56 (Хроника).

Аникиев, Василий Пименович, мещанин г. Торжка. Находясь с 1901 г. в сношениях с членами с.-д. орг-ции в Петербурге, был арестован 20 февр. 1905 г. в связи с делом типографии ПК РСДРП. 11 мая т. г. отдан под особ. надз. полиции. По амнистии 21 окт. 1905 г. дело прекращено.

Деп. пол., ос. отд., 1910, № 5, ч. 57.

Аникиев, Савва Иванович, из крестьян Бахмутск. у., Екатеринославск. губ., рабочий ж.-д. мастерских в Екатеринославе. В 1904 г. член заводского ядра Чечелевск. района Екатеринославск. орг-ции РСДРП. В 1905 г. член стачечн. бюро ж.-д. мастерских. Выступал на митингах. Арестован 17 янв. 1905 г. при попытке проникнуть в контрольн. будку, откуда должен был дать свисток—сигнал к началу общей забастовки. Вторично был арестован в февр. т. г.

«Материалы по истории Екатеринославск. с.-д. орг-ции», 210—211 (Отклики на 9 января).—Там же, 218 (Февр.-апрельская забастовочная волна).—Там же, 422, 424 (О вооруженном захвате ст. Александровск).—А. Калон, «Летоп. Револ.», 1925, V—VI (14—15), 285 (На Чечелевке в 1905 г.).

Аникиев (Аникеев), Самсон (Самуил?), крестьянин. Арестован 29 апр. 1904 г. в Екатеринославе, как член местной с.-д. орг-ции.

Деп. пол., ос. отд., 1904, № 5, ч. 6.

Аникин, Павел Алексеевич, из крест. Сызранск. у., Симбирск. губ. Род. 17 дек. 1873 г., в 1893—96 г.г. был учителем сельск.

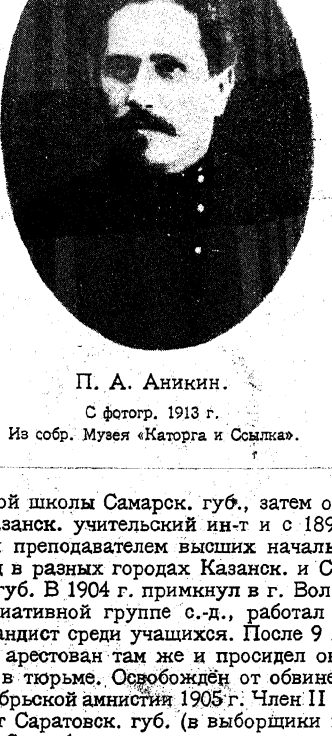

П. А. Аникин.
С фотогр. 1913 г.
Из собр. Музея «Каторга и Ссылка».

народной школы Самарск. губ., затем окончил Казанск. учительский ин-т и с 1899 г. состоял преподавателем высших начальных училищ в разных городах Казанск. и Саратовск. губ. В 1904 г. примкнул в г. Вольске к инициативной группе с.-д., работал как пропагандист среди учащихся. После 9 янв. 1905 г. арестован там же и просидел около месяца в тюрьме. Освобождён от обвинения по октябрьской амнистии 1905 г. Член II Госдумы от Саратовск. губ. (в выборщики прошел по Сердобск. у., где состоял тогда преподавателем частной женской гимназии). Принадлежал к меньшевистской части думской с.-д. фракции; член ком-та последней. Один из 16-ти с.-д. депутатов, выдачи которых требовало правительство накануне роспуска Думы. Приговорен по делу втородумцев (22 нояб.—1 дек. 1907 г.) к 5 г. каторжных работ. Отбывал срок в Петербургск. пересыльной тюрьме, затем в Александровском централе. В 1912 г. был поселен в Усолье, под Иркутском. В марте 1917 г. вернулся из Сибири. С осени 1917 г. по окт. 1918 г. состоял инструктором по народному образованию в Сердобск. у. В апр. 1918 г. вышел из с.-д. партии.

Сведения П. А. Аникина.—Наши депутаты. 2-ой созыв, 306.—Члены 2-ой Думы, 88—89.—Энциклоп. словарь «Гранат», XVII (Биографич. указатель членов Гос. думы).—Революция 1917 г., I, 102.—Участники русск. рев. движения.

«Саратовск. Вестник», 1907, № 3 (Наши депутаты: Аникин).

Гос. дума. Стенографич. отчеты. 2-ой созыв, I, II. П., 1907 (Ук. отдельно).—Лондонский с'езд РСДРП (протоколы), 451, 452.—В. Войтинский, Годы побед и поражений, II, 343—345.—«Тернии без роз», 152, 154.—

«Право», 1907, № 23, 1718 (Хроника), № 49, 3177—3186 (Правительственное сообщение).—В. Вельман, «Пролет. Револ.», 1925, III (38), 173, 180 (Февр. революция в Сибири). — В. Эйдельман, «Кат. и Сс.», 1928, III (40), 139 (Воспоминания о Берковиче и Абрамовиче).

Анин, Моисей Абрамович, шапочник. В 1904—06 г.г. работал в Опочке (Псковск. губ.) в местной большевистской орг-ции. Позже вел партийную работу в Двинске.

Сведения Сол. Альтшулера.

Анина, Анна Абрамовна, портниха. В 1903 г. примыкала к с.-р. С 1904 г. по 1909 г. работала в Опочке (Псковск. губ.) в местной большевистской орг-ции. Умерла в 1909 г.

Сведения Сол. Альтшулера.

Анисимов, Василий, ткач. В 1900 г. член с.-д. кружка в Костроме.

А. Розанова, «1905 г. в Костроме», 17 (Предшествующий 1905 г. период с.-д. работы в Костроме).

Анисимов, Василий Анисимович, из крестьян Тетюшск. у., Казанск. губ. Род. в 1878 г., в

В. А. Анисимов.

С фотогр. 1908 г.
Из собр. Музея «Каторга и Ссылка».

1898 г. выдержал экзамен на звание учителя при Казанск. учительской сем-рии, в 1905 г. окончил Казанск. учительский ин-т. В с.-д. движении с 1902 г., работал в Саратовск. и Казанск. губ. под псевдонимом «Старик». Член II Гос. думы от Саратовск. губ. (в выборщики прошел по Кузнецк. у., состоя преподавателем городского уч-ща в Кузнецке). В думской с.-д. фракции был ближе к большевикам; член ком-та фракции. Присутствовал в составе делегации от фракции на Лондонском с'езде РСДРП (с совещат. голосом). Один из 16 с.-д. депутатов, выдачи которых требовало правительство накануне роспуска Думы. Приговорен по делу втородумцев (22 нояб.—1 дек. 1907 г.) к 5 г. каторжных работ. Отбывал срок в Петербургск. пересыльной тюрьме, затем в Александровском централе. С 1912 г. на поселении в с. Усолье, под Иркутском. Принимал участие в сибирск. легальной с.-д. прессе. В 1916 г. в Чите секретарь находившегося под влиянием с.-д. Забайкальск. т-ва кооперативов. В марте 1917 г. вернулся из Сибири в Петроград, примкнул к тогдашнему оборонческому большинству Советов. Член бюро Петроградск. исполкома и первого ВЦИК'а, один из товарищей председателя Петроградск. совета с мая 1917 г. до отставки меньшевистско-эсеровского президиума в начале сент. т. г. В период гражданской войны снова в Сибири. В 1918—19 г.г. принимал участие в иркутской газете «Дело» (она же позже—«Наше Дело»), боровшейся с пролетарской диктатурой. В 1921 г. член Учредительного собрания Дальневосточной республики, один из представителей с.-д. меньшевиков в коалиционном коммунистическо-социалистическом правительстве последней. Беспартийный, работает в Москве.

Сведения В. А. Анисимова.

Энциклопед. словарь «Гранат», XVII (Биографич. указатель членов Гос. думы).—Л. Ильинский, Список повременных изданий за 1918 г. П., 1922, 62.—Революция 1917 г., I, 102; II, 5, 186—188, 195; III, IV (Ук.).—Участники русск. рев. движения.—Наши депутаты, 2-й созыв, 307.

«Саратовск. Вестник», 1907, № 3 (Наши депутаты: Анисимов).

Гос. дума. Стенографич. отчеты. 2-й созыв, I, II. П., 1907 (Ук. отдельно).—Лондонский с'езд РСДРП (протоколы), 10, 82, 148, 186, 451, 452.—Н. Суханов, Записки о революции, II. Берлин, 1922, 335.—В. Войтинский, Годы побед и поражений, II, 344, 377.—Петроградский Совет (Ук.).—Ф. Раскольников, Кронштадт и Питер в 1917 г. (Ук.).—Первый легальный ПК (Ук.).—П. Парфенов, Борьба за Дальний Восток 1920—22. Л., 1928, 257, 258, 308.—«Тернии без роз», 152, 154.—С. Орджоникидзе, «О Ленине» (I), 101 (Ильич в июльские дни).—Н. Чужак, «Сибирск. ссылка», I. М., 1927, 65, 71 (Ссылка и областничество).—А. Анский, «Проф. движение в Петрограде в 1917 г.». Л., 1928, 50 (Петроградск. совет проф. союзов в 1917 г.).—«Право», 1907, № 23, 1718 (Хроника), № 49, 3177—3186 (Правительств. сообщение).—Ш. Левин, «Красный Архив», II, 1923, 220 (Социалистич. печать во время войны).— «Кат. и Сс.», 1924, IV (11), 315 (Список членов об-ва политкаторжан и сс.-поселенцев).—В. Вельман, «Пролет. Револ.», 1925, III (38), 173, 180 (Февр. революция в Сибири).—В. Мелле р, «Красный Архив», 1926, V (18), 219 (ВЦИК в июльские дни 1917 г.).—А. Шляпников, «Пролет. Револ.», 1926, IV (51), 69, 72, 79 (Июльские дни).

Анисимов, Иван Гаврилович, из крестьян Тверск. губ., слесарь. Род. ок. 1884 г. В 1904 г. устроил вместе с М. Г. Ратнер типографию ПК РСДРП. 27 (24?) апр. типография была обнаружена, взят станок, $3^1/_2$ п. шрифта, более тысячи экземпляров первомайских прокламаций. Приговором Петербургск. суд. пал. 16 марта 1905 г. осужден к крепости на 8 мес. с зачетом предварительн. заключения.

Деп. пол.: 4 д-во, 1904, № 609; сс. отд. 1904, № 5, ч. 1, т. II.—М-во юстиции, 1904, № 17881.

Анисимов, Петр, см. Моисеенко, П. А.

Анисимов, Трофим Федорович, мещанин г. Николаева, токарь по металлу. Род. ок. 1885 г. В 1901 г. в Николаеве организовал с.-д. рабочий кружок. С дек. т. г. член местн. ком-та РСДРП. 22 янв. 1902 г. арестован при разброске прокламаций, привлечен по делу ком-та. В тюрьме привлечен за хранение рев. стихотворений. Выс. пов. 18 июня 1903 г. выслан в Вологодск. губ. на 3 года.

Обзор 1902 (Ук.).—М-во юстиции, 1902, №№ 15029 и 16640.

Анистрат, Павел. Член с.-д. кружка в Кривом Роге (Херсонск. г.) в 1904 г.

В. Валявко, «Летоп. Револ.», 1925, III (12), 67 Из истории раб. движения в Криворожьи).

«Анман, П.», см. Розенталь, П. И.

«Анна Ивановна», см. Левина, Е. С.

«Анна Николаевна», **«Тетя Аня»**, см. Землячка (Залкинд-Самойлова, Р. С.).

«Анна Павловна», см. Померанец-Перазич, С. В.

Анио, Мовша-Израиль Иоселевич. Род. ок. 1885 г. Арестован 22 сент. 1904 г. в Пскове по делу с.-д. орг-ции. Дело было назначено к слушанию в Петербургск. суд. пал. 13 окт. 1905 г.

Деп. пол., 4 д-во, 1904, № 1179.—М-во юстиции, 1905, № 18049.

Аносов. В 1904—05 г.г. был членом Киевск. ком-та РСДРП. Меньшевик.

Сведения Б. И. Николаевского.

Аносов, Александр Михайлович («Андрей»), сын ротмистра. В 1904 г. был деятельным членом Петербургск. орг-ции. Входил одно время в ПК, был организатором Невск. района, занимался подготовкой агитаторов и пропагандистов. Арестован 26 ноября 1904 г.

Деп. пол.: ос. отд., 1904, № 5, ч. 1, т. III; 4 д-во, 1904, № 3422.

Аносов, Николай Алексеевич («Аристов»), сын управляющего отделением Гос. банка. Род. ок. 1874 г. В 1893 г. участвовал в гимназическом кружке в Киеве вместе с А. В. Луначарским, И. Н. Мошинским и др. Уже тогда сложился как марксист. Впервые арестован в 1894 г., будучи студ. Киевск. ун-та, в 1895 г. выслан из Петербурга и в 1896 г. уехал за границу. Учился в политехникуме в Шарлоттенбурге, входил в русск. с.-д. группу «Вперед» (Берлин), в начале 1900 г. был принят в «Союз русск. с.-д.». По возвращении в Россию в февр. 1901 г. работал в Петербургск. «Союзе борьбы за освобождение раб. класса», один из руководителей ПК 1901—02 г.г. Ведал сношениями с заграницей и иногородними орг-циями и раз'езжал по России. По взглядам примыкал тогда к рабочедельцам, после 1903 г.—меньшевик. 27 апр. 1903 г. арестован в Н.-Новгороде на собрании, где обсуждался вопрос о праздновании 1 мая. Осенью того же года выслан под надз. полиции в Казань, где принимал деятельное участие в воссоздании Казанск. ком-та РСДРП. Был арестован 18 дек. 1903 г. Дело прекращено Казанск. губ. совещанием 23 декабря 1904 г. После 1905 г. работал в Сормове в рабочей школе (?). Гражданская война застала его в Сибири. Умер от тифа в Новониколаевске в ноябре 1918 г.

Н. А. Аносов.

С фотогр. 1894 г.

Из собр. Музея «Каторга и Ссылка».

Сведения А. М. Зельдова.—Еженед. записки, 1903, 29 апр.—6 мая.—Деп. пол., ос. отд., 1898, № 5, ч. 60.—М-во юстиции, 1905, № 17995.

К. Захарова и С. Цедербаум, Из эпохи «Искры», 64.—И. Мошинский, На путях к I с'езду РСДРП (Ук.).—Д. Русинов, Казань в эпоху II с'езда партии, 47.—Е. Стасова, «О Ленине», II, 111 (Воспоминания об Ильиче).—С.-д. движение в России, I, 281, 287, 302, 401.—«Искра», V, 115 (Примечания).—«Револ. Россия», № 35, 1903, 23 (Хроника правительственных гонений).—С. Лившиц, «Пути Револ.» (Казань), II, 1922, 76, 77 (Очерки истории с.-д. орг-ций в Казани).—И. Флеровский, «Пролет. Револ.», 1925, VI (41), 184 (Парт. работа в Сормове в годы реакции). — Л. Федорченко, «Кат. и Сс.», 1926, VI (27), 30, 31 (Первые шаги с.-д. в Киеве).—В. Смирнов, «Пролет. Револ.», 1926, I (48). 123 (Рев. работа в Финляндии в 1900—1907 г.г.).—И. Мошинский, там же, 1927, V (64), 236 (К вопросу о с.-д. (Донецком) Союзе горнозаводских рабочих).—Е. Стасова, там же, XII (71), 188 (Из воспоминаний о парт. работе до революции 1917 г.).—Д. Петренко, «Кат. и Сс.», 1928, III (40), 35, 40 (О первых шагах с.-д. в Киеве).—Л. Федорченко (Н. Чаров), там же, 1929, I (50), 114 (В тюрьме и ссылке 1895—1900 г.г.).

Аносова, Наталья Алексеевна, сестра Ник. А. В 1893—94 г. входила в ученический с.-д. центр в Киеве, организовала женские кружки.

И. Мошинский, На путях к I с'езду РСДРП (Ук.).

Аносова, Ольга Алексеевна, сестра Ник. А. В сент. 1903 г., вернувшись из-за границы, приняла деятельное участие в восстановлении Казанск. ком-та РСДРП. В ноябре т. г. перебралась в Петербург и вошла в ПК РСДРП, ведя организаторскую и пропагандистскую работу. 1 янв. 1904 г. арестована по делу ПК, в марте т. г. привлечена и по делу Казанск. орг-ции РСДРП. Первое дело прекращено Петерб. губ. совещанием 14 окт. т. г., второе Казанск. губ. совещанием 23 дек. т. г. В 1904—05 г.г. входила в Киевск. ком-т РСДРП, позже в Екатеринославск. ком-т. Меньшевичка. Арестована 1 апр. 1905 г. в Екатеринославе. Дело прекращено в т. г.

Сведения Б. И. Николаевского.—Еженед. записки, 26 дек. 1903—6 янв. 1904.—Деп. пол., ос. отд., 1904, № 5, ч. 1, т. III; 1898, № 5, ч. 6, лит. Ш.—М-во юстиции, 1905, № 17995 и № 17931.

Д. Русинов, Казань в эпоху II с'езда партии, 47.—С. Лившиц, «Пути Револ.» (Казань), II, 1922, 76, 77 (Очерки истории с.-д. орг-ций в Казани).—П. Полок-

с к и й, «Кат. и Сс.», 1928, VIII—IX (45—46), 51, 52 (С.-д. орг-ция в Казани в конце 1903 г.).

Анохин, О. А., хозяин слесарн. мастерской. Привлечен в 1895—96 г. в Москве по делу с.-д. кружков, присутствовал на сходке в местности «Ключики» 15 авг. 1895 г. (под руководством Ф. Полякова).

Л. Меньщиков, Охрана и революция, I, 261.

«Антид-ото», см. Троцкий, Л. Д.

«Антимеков», «**Володя Антимеков**», см. Ворошилов, К. Е.

Антипин, Владимир Федорович, мещанин, рабочий. Род. ок. 1883 г. В 1904 г. в Ярославле (ст. Урочь) входил в с.-д. кружок. В 1905 г. участник боевой дружины, захватившей в дек. 1905 г. ст. Урочь; судился по этому делу в 1910 г., оправдан.

Ананьев, «Ярославль в первой русской революции», 226 (Подпольная работа Ярославск. заволжск. орг-ции РСДРП в период с 1905 г. по 1911 г.).—А. Зайцев, там же, 148, 150, 152—154 (Забастовки ж.-д. в 1905 г. в Ярославск. губ.).

Антипин, Семен Федорович, мещанин, рабочий. Род. ок. 1886 г. В 1904 г. в Ярославле (ст. Урочь) входил в с.-д. кружок. Арестован 17 дек. 1905 г. при аресте забастовочного ж.-д. ком-та на ст. Урочь. Судился в 1910 г. по делу о захвате станции (член боевой дружины), оправдан.

Ананьев, «Ярославль в первой русской революции», 227, 233 (Подпольная работа Ярославск.заволжск. орг-ции РСДРП в период с 1905 г. по 1911 г.).—А. Зайцев, там же, 141, 148, 150, 152—154 (Забастовки ж.-д. в 1905 г. в Ярославск. губ.).

Антипов, Архип Федорович, рабочий мастерских Ряз.-Уральск. ж. д. в Покровске. Весной 1903 г. был членом с.-д. кружка.

Г. Саар, «Вестник Саратовск. губкома», XXIV, 1922, 67 (Из прошлого Саратовск. орг-ции. 1904—1906 г.г.).

Антипов, Иван Антипович («Антипыч»), из крестьян Тверск. губ., ткач. Род. ок. 1875 г. В 1902—1903 г.г. в Твери активный работник местной с.-д. орг-ции. Арестован 13 авг. 1903 г., привлечен по делу Тверск. ком-та РСДРП. Был представителем кружка, вел пропаганду, руководил кассой. Дело было прекращено в марте 1905 г. В 1904—05 г.г. продолжал работать в местной орг-ции. В 1905 г. член исполнительного ком-та Тверск. совета раб. депутатов.

Сведения Н. Лебедева.—Деп. пол., 4 д-во, 1904, № 1275, ч. 10.

«Искра», № 48, 1903 (Хроника рев. борьбы) («Искра», VII, 113).—А. Белов, «1905 г. в Тверск. губ.», 73 (Очерк рев. движения в Тверск. губ.).—П. Кочетков, там же, 108 (Орудие борьбы. Подп. типографии).—А. Хромов, там же, 154 (Работа в деревне).—Н. Лебедев, «Спутник коммуниста» (Тверь), 1923, I, 190 (Октябрь 1905 г. в Твери).—Его же, там же, II—III, 62, 75 (В Тверск. орг-ции).—А. П. Смирнов, там же, 80, 84, 85 (Заметки о Тверск. орг-ции) (ср. его ст. в «Пролет.Револ.», 1925, XII (47), 121, 128).

Антипов, Федор, раб. табачной фабрики Вахрамеева в Ярославле. В 1902 г. осенью вошел в с.-д. кружок, в 1903 г.—член кружка организаторов.

М. Кирьянов, «Под Ленинским знаменем» (Ярославль), 1926, III (14), 73 (Рабочие кружки и массовки).

Антокольский, Давид Шлемович, виленск. мещанин, б. ученик фельдшерской школы. Род. ок. 1876 г. С 28 окт. 1899 г. по 20 июня 1900 г. сидел в тюрьме в Варшаве в связи с делом о демонстрации на похоронах Я. Танского, затем жил под особ. надз. полиции в Вильне, откуда скрылся. В 1901 г. подлежал аресту по делу «С.-д. рабочей библиотеки», но не был разыскан.

Обзоры 1898—99 и 1901 (Ук.).—Деп. пол., 4 д-во, 1901, № 83; № 83, т. II.—М-во юстиции, 1899, № 12138.

Л. Меньщиков, Охрана и революция, II, вып. 1, 143.

Антокольский, Иосиф Соломонович. Род. 6 ноября 1870 г. в Вильне, окончил Виленск. гимназию, учился в Варшавск. ун-те, откуда был исключен после ареста. Еще будучи студентом, примкнул в Варшаве к марксистскому кружку и работал по транспортированию в Россию марксистской литературы. В конце апр. 1893 г. арестован там же по делу о транспорте. Выс. пов. 13 марта 1896 г. выслан на 5 лет в Вост. Сибирь (Верхоленск). 4 дек. 1901 г. снова арестован в Двинске по делу «Искры», в наказание засчитан предварительный 6-месячный арест (выс. пов. 19 февр. 1903 г.). До приговора в 1902 г. скрылся и уехал в Лондон. После Октябрьской революции в рядах РКП (б). В период военного коммунизма работал в органах ЧК, позже в Испарте.

Обзоры 1892—93, 1894 и 1901 (Ук.).—Ведомость 1896 (Ук.).—Деп. пол., 4 д-во, 1901, № 806.

Л. Меньщиков, Охрана и революция, II, вып. 1, 116.

И. Антокольский, «Федосеев, Н. Е.», 116—122 (Воспоминания о Н. Е. Федосееве).

К. Захарова и С. Цедербаум, Из эпохи «Искры», 68.—Б. Горев, Из парт. прошлого, 54.—В. Левицкий, За четверть века, I, ч. 2, 42—43.—«Револ. Россия», № 4, 1902, 21 (Корреспонденция).—Там же, № 18, 1903, 20 (Список разыскиваемых Деп. полиции лиц).

«Антон», см. Атабеков, Н. С.

«Антон», см. Богданов, А. А.

«Антон», см. Вакар, В. В.

«Антон», см. Ванеев, А. А.

«Антон», см. Красиков, П. А.

«Антон», «**Антонов**», см. Макадзюб-Панин, М. С.

«Антон Г.», «**Антон Гальский**», «**Антонов**», см. Антонов-Овсеенко, В. А.

«Антон Левый», «**Антонов**», см. Луначарский, А. В.

Антоник, Илларион Васильевич, крестьянин Гродненск. губ. Род. ок. 1877 г. В 1904 г. в Николаеве привлечен по делу местного ком-та РСДРП. В июле 1905 г. дело было прекращено.

Деп. пол., 4 д-во, 1904, № 854.

«1905 г. на Николаевщине», 85 (Раб. движение и история парт. орг-ции до 1905 г.).

Антонов, А. В конце 1904 г. член с.-д. кружка в Чите.

В. Чаплинский, «Рев. движение на Д. Востоке», 48, 49 (Рев. прошлое Забайкалья).

Антонов, Александр, рабочий. В начале 1895 г. в Петербурге входил в кружок рабочих, которым руководил К. Тахтарев.

Деп. пол., 4 д-во, 1894, № 86.

Антонов, В., рабочий. В 900-х г.г.—с.-д. В мае 1903 г. был одним из руководителей забастовки в Ешнем-Волочке. Арестован 13 авг. т. г.

Александров, Очерк раб. движения в Твери, 43, 45.—А. Шаповалов, В подполье, 76.

Антонов, Владимир Павлович (псевд. «Антонов-Саратовский»). Род. в 1885 г. Окончил гимназию в Саратове, юридич. и ист.-фил. фак-ты (по последнему выпускных не держал) Московск. ун-та. С.-д. с 1902 г., работал в Саратове, затем в Москве в студ. с.-д. орг-ции, в боевой дружине (1905 г.) и

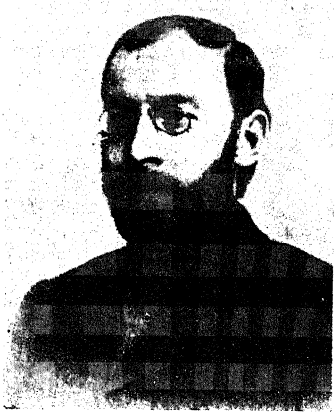

В. П. Антонов-Саратовский.
С фотогр. 1911 г.
Из собр. Музея «Каторга и Ссылка».

в Пресненск. районе. Большевик. Со 2-й половины 1906 г. по 1907 г. из-за вопросов об эксах примкнул к меньшевикам. В начале 1908 г. снова вернулся к позициям большевизма. В т. г. работал подорганизатором ж.-д. района в Москве, был арестован; 11 янв. 1910 г. приговорен Московск. суд. пал. к 4 мес. крепости, с зачетом 3 мес. предварительного заключения. В годы войны член ком-та партии в Саратове и один из организаторов и фактических редакторов единственной в то время легальной большевистской газеты—«Наша Газета» (там же, авг.—окт. 1915 г.). 23 апр. 1916 г. выслан из Саратова на 3 г. в Иркутск. губ. (д. Большие Голы, близ Качуга, Верхоленск. у.). В конце марта 1917 г. вернулся из ссылки в Саратов. Организатор ж.-д. района и член Саратовск. ком-та РСДРП (б), вскоре также член исполкома Совета, а с авг. 1917 г. по конец 1918 г. его председатель, организатор Октябрьского восстания в Саратове, председатель Военного совета и руководитель по организации 4-й армии и вообще обороны Саратовск. губ.; с дек. 1917 г. в течение нескольких месяцев был председателем партийного ком-та. В 1919 г. последовательно: член коллегии НКВД РСФСР, уполномоченный по ликвидации тульской забастовки, председатель Курск. губисполкома и член губкома, уполномоченный РВС Южфронта по установлению связи между отступившими от Орла частями 13 армии, председатель полевого трибунала, инспектор по организации ревкомов Южфронта. В начале 1920 г. организатор Донецкой губернии (Донбасс), председатель Донецкого ревкома, а затем губисполкома и организатор местной парторганизации. С мая 1920 г. по май 1921 г. народный комиссар внутренних дел Украины, член РВС 4-й армии и уполномоченный по борьбе с Махно. С авг. 1921 г. по апр. 1923 г. ректор Свердловского ун-та в Москве. С авг. 1923 г. председатель комиссии законодательн. предположений при СНК СССР, а по слиянии ее и административно-финансовой комиссии в Подготовительную комиссию при СНК и СТО Союза ССР, зампред этой комиссии. Кроме того по совмещению: с 1924 г. и до настоящего времени председатель уголовной коллегии Верхсуда СССР; с 1926 г. и до настоящего времени председатель историч. комиссии Ин-та советского строительства. За время с Октябрьской революции состоял членом (по большевистскому списку) Учредительного собрания, ряда с'ездов советов (начиная с 3-го) и партийных с'ездов. Основные литературные работы: «Кризис народного суверенитета и диктатура рабочего класса», «Краткое руководство по организации ревкомов», «Комитеты незаможных селян», «Под стягом пролетарской борьбы», «Красный год», «Первый год гражданской войны», «Советы в эпоху военного коммунизма»—2 т. документов, монография.

Сведения В. П. Антонова.—Вед. спр. о суд. за 1910 г., № 30359.

Больш. сов. энциклопедия, III (Антонов-Саратовский).

В. Антонов-Саратовский, Под стягом пролетарской борьбы. Отрывки из воспоминаний о работе в Саратове за время с 1915 г. до 1918 г., I. М.—Л., 1925 (книга в большей своей части является перепечаткой, измененной и дополненной, статей автора из «Пролет. Револ.», 1922, X, 278—298; 1923, IV (16), 7—80 и 216—254; 1924, II (25), 144—171; 1924, IV (27), 178—210).—В. Антонов-Саратовский, Красный год, I. Отрывки по памяти и документам о событиях 1905 г. в Саратове и Саратовск. губ. М.—Л., 1927.—Его же, «Суд идет!». Л., 1927, № 21, 1177—1182 (Суд идет! Воспоминания).—«Русское Слово», 1910, № 8 (Московск. вести. Хроника).—М. Ольминский, «Пролет. Револ.», IV, 1922, 275, 276, 282—289 (Три письма: Г. Петровского, Я. Свердлова и В. Антонова-Саратовского).—В. Антонов-Саратовский, там же, 1924, III (26), 183—191 (Отблески бесед с Ильичем).—Г. Ломов, Г. Курулов, С. Косиор, И. Стуков, там же, 1926, II (49), 276—279 (Письмо в ред.).—В. Антонов-Саратовский, там же, III (50), 274—277 (По поводу письма т. Ломова и др.).

[С. Минин, Город-боец. Воспоминания о работе в Царицыне. Л., 1925, 73—75, 79—80, 86, 107—117, 123, 127, 227—230.—«Пять лет пролетарской борьбы». Саратов, 1922, 11, 12, 14, 16—18, 21, 22, 25—28, 30, 35, 37, 38, 45, 47, 85.—«Февраль. Сб. воспоминаний о 1917 г.». Саратов, 1922, 13, 15.—«1917 г. в Саратове». Саратов, 1927, 6, 8, 9, 18—22, 25, 26, 28, 31—33, 35, 37, 39, 40, 43, 44, 46—49, 53—59, 61, 62, 64.—Ш. Левин, «Красный Архив», II, 1923, 220—225 (Социалистич. печать во время войны).—П. Лебедев, «Пролет. Револ.», X, 1922, 242, 244, 245, 249, 251, 253, 257, 258, 274—277 (Февраль—октябрь в Саратове).—М. Ав., «Коммунистический Путь». Саратов, XXXVII—XXXVIII, 1925; 33 (Орг-ция РСДРП в Саратове в 1905 г.).—М. Г., там же, 1927, XVII, 34, 35, XVIII, 20, 22, XIX, 21, 22 (Из истории Саратовск. большевистской орг-ции 1916—18 г.г.).—П. С., там же, 1927, XIX, 30—32, 36, XX, 111—124 (Хроника Октябрьской революции в Сара-

тове).—А. Марционовский, там же, XX, 126, 128, 130 (Первые месяцы Октябрьской революции в Саратове).

Антонов, Илья. В 1904 г. привлечен в Витебске по делу с.-д. кружка.

Деп. пол., настольный реестр 1904, № 1861—пер. в 3 д-во, № 3349.

Антонов, Константин Павлович, рабочий Ижорского зав. Род. ок. 1876 г. В 1898 г. входил в с.-д. раб. кружок в Колпине. Арестован 6 мая т. г. По выс. пов. 23 июня 1899 г. подлежал 6 мес. тюрьмы, а затем надз. полиции на 3 г. вне стол. губ. и некоторых фабр. мест. Умер 30 янв. 1900 г.

Обзор 1898—99 (Ук.).—Деп. пол., ос. отд., 1898, № 5, ч. 6,—М-во юстиции, 1898, № 11770.

Антонов, Николай, раб. Активный работник Тверск. орг-ции РСДРП до 1905 г. В 1907 г. был выборщиком во II Гос. думу.

А. Кокунов, «Спутник коммуниста» (Тверь), 1925, 1—II, 90, 96 (Воспоминания о РСДРП).

Антонов, Николай Евтихиевич, токарь. Род.ок. 1883 г. В 1900 г. привлечен в Ростове-на-Дону по делу Донск. ком-та РСДРП. Дело прекращено по недостатку улик.

Обзор 1900 (Ук.).—М-во юстиции, 1900, № 11672.

Антонов-Овсеенко, Владимир Александрович (наст. фамилия Овсеенко, парт. псевд. «Штык», «Никита», «Антонов», литерат. «Антон Гальский», «А. Гальский», «Антон Г.», «А. Г.»), сын офицера. Род. 9 марта 1884 г. в Чернигове. По окончании в 1901 г. Воронежск. кадетского корпуса, поступил в Николаевское инженерное уч-ще в Петербурге, но за отказ от присяги уволен. Зимою 1901 г. вошел в студенческий с.-д. кружок в Варшаве. Весною 1902 г. ушел из родительского дома, работал в Петербурге чернорабочим в порту, затем кучером. В т. г., стремясь к определенной рев. деятельности, поступил там же в

В. А. Антонов-Овсеенко.

С зарисовки 1918 г.

Из кн. Троцкого «Война и револ.», т. II.

юнкерское уч-ще и повел агитацию среди юнкеров, получая вначале рев. литературу от орг-ции с.-р., а с 1903 г. связавшись с с.-д. орг-цией. В 1904 г. окончил уч-ще и назначен в 40 Колыванский пех. полк, стоявший в Варшаве. Вел рев. работу в частях Варшавск. гарнизона, основал Варшавск. военно-рев. орг-цию РСДРП. Весною 1905 г., назначенный к отправке на Д. Восток, перешел на нелегальное положение и перебрался в Галицию, вскоре вернулся для руководства подготовлявшимся военным восстанием в Ново-Александрии (апр. 1905 г.), после неудачи этой попытки снова уехал за границу. Заграничным центром меньшевиков, к которым А. тогда принадлежал, послан в мае 1905 г. в Петербург, где работал в меньшевистской военной орг-ции и в агитационной группе. В конце июня 1905 г. арестован на собрании группы матросов и солдат в Кронштадте, в окт. освобожден по амнистии. Вошел в об'единенную с.-д. военную организацию, избран от нее в Петербургск. ком-т партии, был первым редактором ее органа «Казарма». Представитель от Петербурга на Всероссийской конференции военных орг-ций РСДРП, собравшейся в Москве 27 марта 1906 г. Вместе со всей конференцией на первом же заседании арестован (под именем Стефана Дольницкого), в ночь на 2 апр. бежал из Сущевского арестного дома с Е. Ярославским и др. В начале июня 1906 г. арестован в Севастополе при провале собрания военной организации, во время вспыхнувшего в городе среди крепостной артиллерии восстания. За оказанное при аресте вооруженное сопротивление приговорен 16 мая 1907 г. выездной сессией Одесск. военно-окр. суда к смертной казни (судим как неизвестный, именующий себя Кабановым). Казнь заменена 20-летней каторгой. 15 июня 1907 г. вместе с 20 заключенными бежал во время прогулки из Севастопольск. тюрьмы через пролом наружной стены, образованный взрывом с воли. После этого—в Финляндии и в Петербурге, где пытался вести работу среди матросов царской яхты «Штандарт». В 1908—09 г.г. работал в легальных раб. орг-циях Москвы, организатор раб. кооперативов и просветительных об-в, член редакции журнала союза печатников. В 1909 г. арестован (под именем Антона Гука), просидел $^1/_2$ г. В февр. 1910 г. освобожден из тюрьмы и в июне т. г. эмигрировал. Секретарь русского бюро труда в Париже. Писал изредка в русскую меньшевистскую прессу («Наша Заря», «Луч»). После об'явления войны, с сент. (нов. ст.) 1914 г. вместе с Д. Мануильским стал издавать в Париже интернационалистскую газету на русском языке («Голос»—«Наше Слово»—«Начало»—«Новая Эпоха»), состоял до ее прекращения в апр. 1917 г. членом ее редакции. Принадлежал к левому крылу редакторов и сотрудников газеты, высказываясь за об'единение всех с.-д. интернационалистов в рядах руководимой ЦК большевистской части РСДРП. С меньшевиками формально порвал к началу

1915 г., опубликовав заявление о выходе из Парижской меньшевистской группы. По возвращении в Россию, в начале июня 1917 г. вступил в партию большевиков. Работал в Гельсингфорсе в ком-те партии и в совете, принимал участие в редактировании местной большевистской газеты «Волна». После июльских дней арестован (15/VII), просидел месяц в «Крестах». По освобождении снова в Гельсингфорсе, редактор сменившего «Волну» «Прибоя». Ездил в сент. 1917 г. на «Демократическое совещание». После северного областного с'езда Советов оставлен работать в Петрограде в качестве секретаря вновь образованного исполкома Советов Северной области. Последний вскоре слился с Военно-рев. ком-том Петроградского совета, секретарем которого также был избран А. 25 окт. руководил захватом Зимнего дворца и арестом Временного правительства. Вошел в первый Совнарком членом ком-та по военным и морским делам, с Н. Крыленко и П. Дыбенко. После отстранения М. А. Муравьева назначен командующим Петроградским военным округом, оставаясь наркомом. В дек. 1917 г. выехал на юг для руководства военными операциями против Каледина, в марте 1918 г. избран народным секретарем и верховным главнокомандующим всеми войсками Украинской Народной республики и до мая руководил борьбой против немецко-гайдамакского вторжения. Позже командовал 2-й и 3-й армиями и группой войск Курск. направления, был членом Временного Раб.-Крест. правительства Украины и командующим украинским фронтом. Со 2-й половины 1919 г. по 1922 г. на ответственной советской и партийной работе на местах (Витебск, Тамбов, Пермь, Самара), кроме апр. 1920 г.—янв. 1921 г., когда состоял заместителем председателя Главкомтруда, затем членом коллегии Наркомвнудел и заместителем председателя Малого Совнаркома. С осени 1922 г. по февр. 1924 г. начальник ПУР и член РВС Республики. С февр. 1924 г. в Наркоминделе. Полпред в Чехо-Словакии в 1925—28 г.г., с дек. 1928 г. полпред в Литве, с янв. 1930 г.—в Польше.

Энциклопедический словарь «Гранат», XLI (ч. 1), прилож., 6—10 (Автобиография В. Антонова-Овсеенко).— М. Равич-Черкасский, История КП(б)У (Ук.).—Справочная книжка журналиста. М., 1924, 280 (В. Антонов-Овсеенко).—Больш. сов. энциклопедия, III (В. Антонов-Овсеенко).—Революция 1917 г., V (Ук.).—Н. Попов, Очерк истории ВКП(б) (Ук.).—Е. Ярославский (ред.), История ВКП(б), III, 68, IV, 206, 220, 221.

В. Антонов-Овсеенко, Записки о гражданской войне, I. М., 1924; II. М.-Л., 1928.—Его же, «Под вымпелом Октября». М., 1923, 37—41 (25 октября).—Член Варш. Ком. ВРО (В. Антонов-Овсеенко?), «Искра», № 100, 1905 (Неудавшееся военное восстание и удачная маевка в дер. Ново-Александрия).—«Наше Слово», Париж, 1915, № 107 (К организационному вопросу), 1916, № 6 (394) (Заявления).—Антон Гальский (Антонов), «Правда». П., 1917, № 64 (В ЦК РСДРП) («Правда», III, 224).—«Известия ВЦИК», 1918, № 243 (Октябрьская буря. Беседа с т. Антоновым).—В. Антонов-Овсеенко, «Красноармеец». М., 1919, X—XV, 28—32 (В Октябрьские дни).—Его же, «Петроградск. Правда», 1922, № 251 (Красный Октябрь).—Его же, «Пролет. Револ.», 1922, X, 118—129 (I. Балтфлот в дни Керенщины и Красного Октября. 2. Взятие Зимнего дворца).—Его же, «Красный Флот». Л., 1924, II, 21—22 (В дни натиска и бури).—Е. Бош, «Пролет. Револ.», 1924, XII (35), 318—323 (Несколько замечаний о книге В. Антонова-Овсеенко).—К. Цитович, «Кат. и Сс.», 1927, IV (33), 129—140 (Побег из Севастопольской тюрьмы в 1907 г.).—В. Антонов-Овсеенко, «Новый Мир», 1927, XI, 70—81 (В 1917 году). —«Правда». М., 1928, № 84 (Разрыв т.т. Антонова-Овсеенко и Крестинского с троцкистской оппозицией).

И. Генкин, По тюрьмам и этапам. П., 1922, 37, 40.—В. Владимирова, Из недавнего прошлого. М.—Л., 1924, 24, 25.—Письма П. Аксельрода и Ю. Мартова (Ук.).—С. Венцов и С. Белицкий, Красная гвардия. М., 1924, 47, 48, 57, 86, 87, 133, 136, 140, 142, 143, 145, 147—150.—Е. Бош, Год борьбы (Ук.).—Ф. Раскольников, Кронштадт и Питер в 1917 г. (Ук.).—2-я и 3-я Петроградск. общегородские конференции большевиков в июле и сент. 1917 г. М.—Л., 1927 (Ук.).—В. Деготь, Под знаменем большевизма, 90, 94.—Первый легальный ПК (Ук.).—А. Шаповалов, В изгнании, 185, 189, 192.—Д. Эрде, Революция на Украине, 134, 135, 148, 149, 158, 162, 164—168, 197, 227, 229, 237, 239, 240, 245, 265.—Второй Всероссийский С'езд Советов (Ук.).—А. Ильин-Женевский, От Февраля к захвату власти, 140, 157, 165, 166.—П. Дыбенко, Из недр царского флота к великому Октябрю. М., 1928, 104, 116, 118, 119, 145, 146, 151, 152, 169, 170, 173, 174, 177.—К. Еремеев, Пламя. Эпизоды Окт. дней. М., 1928, 71, 116, 117.—М. Ахун и В. Петров, Большевики и армия в 1905—17 г.г. Л., 1929 (Ук.).—С. Пугачевский, «Гражданская война (материалы)», I, 364, 365, 368, 373—374, 383, 389, 393, 397, 401, 402, 405, 408, 414, 418 (За власть Советов).—«Ленин и красный флот». Л., 1924, 42, 43, 55, 72.—В. Затонский, «Октябрьский сборник», 132, 137—139 (Водоворот).—«О Ленине» (I), 118, 119, 127, 128.—В. Мирошниченко, «1917 г. в Харькове». Харьков, 1927, 148, 149, 151, 174 (Боевые дружины и Красная гвардия в Харькове).—Кривонос, там же, 173, 174 (30-й полк и Красная гвардия).—А. Каменский, «Гражданская война 1918—21», I, 7 (От Донбасса к Царицыну).—Е. Щаденко, там же, 69—72, 76—78 (Григорьевщина).—А. Петренко, «В царской казарме» (Ук.) (Когда в царстве Польском, было неспокойно).—«Крымский Вестник». Севастополь, 1907, №№ 109, 117 (Хроника), 133 (Взрыв снаряда у тюрьмы), 134 (Взрыв адской машины и побег политических), 135 (К побегу политических).—«Пролетарий». П., 1917, № 2 (Позор. Работа республиканской юстиции) («Правда», V, 179).—Г. Благонравов, «Пролет. Револ.», IV, 1922, 33, 35—37, 40 (Октябрьские дни в Петропавловской крепости).—Е. Ярославский, там же, V, 1922, 168—171, 173, 177—182 (Подпольная работа в армии в 1906 г.).—Там же, X, 1922, 81—83, 88 (Воспоминания об Октябрьском перевороте: Н. Подвойский, К. Мехоношин).—П. Курков, «Красн. Летоп.», VI, 1923, 359—361 (Крейсер «Аврора»).—А. Лозовский, «Печать и Револ.», 1923, V, 3—5, 10, 11 (Как мы издавали во время войны интернационалистские газеты в Париже).—В. Залежский, «Пролет. Револ.», 1923, V (17), 176 (Гельсингфорс весной и летом 1917 г.).—Н. Подвойский, «Красн. Летоп.», VIII, 1923, 16, 17, 21, 24, 38 (Военная организация ЦК РСДРПб-ков и военно-рев. ком-т 1917 г.).—Ядов, «Кат. и Сс.», 1924, III (10), 198, 200, 201, 203 (Парижск. эмиграция и годы войны).—В. Затонский, «Летоп. Револ.», 1925, I (10), 141, 145, 148, 149 (К вопросу об организации Временного Раб.-Крест. Правительства Украины).—А. Петренко, «Пролет. Револ.», 1925, VIII (43), 37, 46—48 (С.-д. работа в воинских частях Варшавск. военного округа в 1905 г.).—Н. Точеный, «Летоп. Револ.», 1926, II (17), 63 (Красные партизаны на Нежинщине, гл.: Октябрь в Питере).—Г. Лапчинський, там же, 1928, I (28), 161, 172—174 (Перший період радянської влади на Україні).—Его же, там же, 1928, II (29), 203—211, 215 (Боротьба за Київ).—Там же, 247—248, 250 (Матеріяли про другий Всеукраїнський з'їзд Рад).—Там же, 1928, III (30), 267, 273, 274, 283—284, 286 (Матеріяли та документи про Донецько-Криворізьку республіку).

Антушевская, Анна Яковлевна, крестьянка, сестра милосердия. Род. ок. 1869 г. Привлечена в 1901 г. в Петербурге за сношения с членами «Союза борьбы» и за содействие названной орг-ции. Выс. пов. 28 мая 1903 г. вменено в наказание предварительное заключение (с 18 июня 1901 г. до 28 янв. 1902 г.).

Обзор 1901 (Ук.).—Деп. пол., 4 д-во, 1901, № 417.

Антушевский, Василий Яковлевич, из крестьян, токарь технич. мастерской. Род. ок. 1873 г. Окончил приходск. школу и школу

для рабочих Обуховского зав. Входил в 1891 г. в Петербургск. рабочую орг-цию, принявшую под влиянием кружка Бруснева с.-д. направление. В 1895 г. был помощником П. Лепешинского по изданию нелегальной литературы, организовал рабочий кружок. Произносил речи на массовке в сент. 1895 г. на пароходе «Тулон». 9 дек. 1895 г. арестован вместе с группой «стариков» В. Ульянова (Ленина), после 13 мес. тюрьмы выс. пов. 29 янв. 1897 г. выслан на 3 г. в Архангельск. губ.

Обзор 1895—96 (Ук.).—Ведомость 1897 (Ук.).

В. Невский, Очерки (Ук.).—П. Лепешинский, На повороте, 24, 25, 31, 33, 35, 46—48.—А. Фимер, В. России и в Англии, 22, 36, 37, 39, 41.—«Сборник материалов и статей», I, 100, 102—105, 108, 115, 116, 162, 163, 170, 171, 177 (Дсклад по делу о возникших в СПБ. в 1894—95 г.г. кружках «с.-д.»).—К. Норинский, «От группы Благоева к Союзу борьбы», 15 (Мои воспоминания).—А. Петров, Рабочий большевик в подполье, 94.—Федорова, «Красн. Летоп.», 1925, II (13), 189, 191, 194, 195, 199 (К истории Петерб. кружка с.-д.)

Ануфриев, студ. Харьковск. технологич. ин-та. В 1902 г. член Харьковск. ком-та РСДРП. Примыкал к рабочедельцам.

В. Левицкий, За четверть века, I, ч. 2, 117—120, 122.

Ануфриев, Александр Афанасьевич, дворянин. Род. ок. 1868 г., в 1888 г. окончил Виленск. реальн. уч-ще, чиновник Млавской таможни. Привлечен в 1893 г. при Варшавск. жанд. упр. по с.-д. делу о транспортировании из-за границы нелегальной литературы. По выс. пов. 13 марта 1896 г. был подвергнут тюремному заключению на 3 мес. и 1 г. надз. полиции в избр. месте жительства.

Обзоры 1892—93, 1894 (Ук.).—Ведомость 1896 (Ук.). Л. Меньшиков, Охрана и революция, I, 402.

Ануфриева, Анна Алексеевна, мещ. г. Симбирска. В 1891—92 г.г. была членом «русско-кавказского» кружка в Москве, входившего в общую орг-цию Бруснева и др.

Деп. пол., 3 д-во, 1891, № 741.

Л. Меньшиков, Охрана и революция, I, 151, 164.

Анфалов, Василий Васильевич, крест., больничный служитель. Род. ок. 1882 г., учился в городском уч-ще. В 1903 г. в Ярославле входил в кружок «Северного раб. союза». Был арестован 7 марта 1903 г. за разброску прокламаций, с 3 июня под особ. надз. полиции. В марте 1904 г. уехал санитаром при отряде Красного креста на Д. Восток.

Деп. пол., 4 д-во, 1903, № 311; № 311, ч. 7.

Анфимов, рабочий, член с.-д. кружка в Кулебаках. В 1904 г. арестован в связи с 1 мая; в 1905 г. был избит. Умер.

Курятников, «Двадцать лет раб. орг-ции», 148 (К 20-летию Кулебакской орг-ции).—Л. Парошня, там же, 155, 156 (О Кулебакской орг-ции).

Анфимов, Николай Николаевич, рабочий Алафузовского зав. Род. ок. 1875 г. В 1900—03 г.г. входил в с.-д. кружок в Казани, был хозяином конспиративной квартиры. Арестован 23 марта 1903 г., освобожден 23 мая.

Деп. пол., 4 д-во, 1904, № 521.—М-во юстиции, 1905, № 17966.

С. Лившиц, «Пути Револ.» (Казань), II, 1922, 47, 53 (Очерки истории с.-д. орг-ций в Казани).

Анфиров, Евгений, подольск. мещанин, слесарь. Род. ок. 1881 г., окончил городское уч-ще и курсы для рабочих. Арестован 7 июня 1903 г. в Москве по делу с.-д. орг-ции. Подчинен надз. полиции; из-под надз. скрылся, 4 апр. 1904 г. арестован вновь в Саратове, подчинен там надз. полиции, скрылся снова, задержан в Воронеже, доставлен в Саратов, откуда по этапу отправлен в Баку. В т. г. переехал в Ташкент. В 1905—1906 г.г. работал в Ташкентск. с.-д. орг-ции.

Деп. пол.: ос. отд., 1898, № 5, ч. 6, лит. Г.; 4 д-во, 1903, № 1537.

С. Дворянов, «Красн. Летоп. Туркестана», I—II, 1923, 8 (Ташкентск. с.-д. орг-ция в революции 1905 г.).

Анцибур, Иосиф Яковлевич. В 1900 г. в Екатеринославе был подвергнут аресту в связи с делом о типографии «Южного Рабочего».

Деп. пол., ос. отд., 1898, № 5, ч. 8, лит. Б.

Анцишкин, Михаил, раб. Трубочного завода. Во второй половине 90-х г.г. в Екатеринославе входил в кружок И. Бабушкина.

Г. Петровский, «Коммунист» (Харьков), 1923, № 56 (Годы борьбы).

Анцыферов, Василий Алексеевич, рабочий. Род. ок. 1865 г. В дек. 1899 г. в Москве привлечен как член с.-д. кружка Прохоровской ф-ки, выс. пов. 2 мая 1901 г. подчинен надз. полиции на 2 г. вне столичных губ. и некоторых фабр. местностей.

Обзор 1900 (Ук.).—Дскл. м-ра юст., 1901, л.л. 221—4.

А. Марков, На Пресне 30 лет тому назад, 7, 14, 22, 27, 30, 32, 33, 35.

Анцыферов, Василий Никитич, рабочий-электромонтер. В 1896 г. выслан из Москвы в Серпухов, где работал на фабрике Беляева (?). Входил в с.-д. кружок, просуществовавший до апр. 1897 г. Принимал участие в серпуховск. забастовке 14—20 янв. 1897 г.

А. Мишин, «Путь к Октябрю», I, 79 (Воспоминания о рев. движении в Серпухове).—Г. Лапшин, там же, II, 253 (Воспоминания о рев. работе с 1894 г. по 1921 г.).—А. Мишин, «1905 г. в Серпухове», 32 (Воспоминания).—Г. Лапшин, там же, 25 (Воспоминания).

Аншелес, Яков Маркович, читинск. мещанин. Род. ок. 1875 г. В 1903—1906 г.г. работал в Иркутск. с.-д. орг-ции.

Деп. пол., ос. отд., 1906, № 1312.

Аншелович, Броха Генаховна, мещанка, модистка. Род. в 1881 г. В 1902—03 г.г. привлекалась как с.-д. работник в Одессе. В 1903 г. скрылась из-под особ. надз. полиции.

Обзор 1902 (Ук.).—Рез. циркуляр 1904.—М-во юстиции, 1903, № 16826.

Аншкеневич, Анна-Екатерина Генриховна, учительница, из крестьян Курляндск. губ. Подлежала привлечению в 1904 г. по делу о Донском ком-те РСДРП, скрылась.

Рез. циркуляр 1905.—Деп. пол., 4 д-во, 1904, № 1259.

«Анютин, А.», см. Луначарский, А. В.

Апенченко (он же **Апенченон**), Семен Иванович, из крестьян, учитель. Род. ок. 1860 г., учился в Полоцк. учительской сем-рии. К началу 1902 г. в Москве принадлежал к группе рабочедельцев, входил в ком-т, находившийся в руках этой группы. 7 февр. 1902 г. арестован по делу о пропаганде среди рабочих. В т. г. привлечен также за пропаганду в Студенецкой (бл. Москвы) школе садоводства, где состоял учителем.

По выс. поз. 6 сентября 1903 г. выслан на 6 лет в Вост. Сибирь. Прибыв в Якутск, подписал заявление о солидарности с романцовцами. Водворен в Намском улусе. В 1905—07 г.г. примыкал к большевикам, работал в Вологодск. орг-ции; гл. обр. среди железнодорожников («Андрей»). В 1917 г. работал как меньшевик в с.-д. организации Тулы, входил в состав об'единенного ком-та.

Обзор 1902 (Ук.).—Доклады мин-ра юстиции, 1903, ч. 3, л.л. 649—651.—М-во юстиции, 1902, № 15010.

Энциклопедический словарь «Гранат», XLI, ч. 3, приложение, 202 (Автобиография Л. М. Хинчука).—П. Теплов, История якутского протеста, 474. — Летопись рев. движения за 1902 г., 129. — А. Сорокин, Из истории 1917 г. в Туле. Тула, 1925, 24, 39. — В. Быстров, «1905 г. в Вологодской губернии», 59, 72 (Роль и значение ссыльных в общественной жизни Вологодского края).—Н. Хрулев, там же, 85 (Парт. и проф. орг-ции среди вологодск. железнодорожников).—К. Колмаков, там же, 125 (Мои воспоминания о 1905—07 г.г. в Вологодск. губ.).—Н. Милютина, «Искровский период в Москве», 74, 76 (В Московск. с.-д. орг-ции 1902 г. Стенограмма речи Л. Хинчука).—«Посл. Известия», № 181, 1904 (Якутск). — Колмаков, «Сев. Звезда», 1923, I—III, 89 (Из истории Вологодск. организации).

Апирины (муж и жена). В 1895 г. вели с.-д. пропаганду в Екатеринославе.

А. Виленский, «История Екатеринославск. с.-д. орг-ции», 79 (Из воспоминаний парт. типографа).

«Аполлинария», см. Захарова, К. И.

Апонович, Иван Антонович, из крестьян, раб. Род. ок. 1844 г. В 1899 г. привлечен за пропаганду среди рабочих г. Одессы и принадлежность к кружку А. Бейзермана. В марте 1900 г. дело прекращено.

Деп. пол., 4 д-во, 1899, № 146.—М-во юстиции, 1899, № 12067.

Апостолов, рабочий. Ок. 1896 г. был выслан в Екатеринослав, вел здесь с.-д. работу.

Г. Петровский, «История Екатеринославск. с.-д. орг-ции», 51 (С 1898 г. по 1905 г.).

Апраксин, Андрей Сергеевич, сын стрелочника, слесарь. Род. в 1856 г. в Киеве, учился 2 г. в церковно-приходской школе. В 1896 г. вошел в Киевскую с.-д. орг-цию. Арестован 22 апр. 1902 г. (дело «Искры» и Киевск. ком-та РСДРП). 11 ноября т. г. был освобожден из-под ареста и выслан в Архангельск. губ., откуда через 2 мес. бежал. По выс. пов. 16 июня 1904 г. подлежал надз. полиции на 3 г. в месте жительства. В 1904 году Киевск. ком-том РСДРП был направлен в Гомель для транспортирования «Искры» и др. нелегальной литературы из Австрии и Женевы. В т. г. был арестован в Гомеле и отправлен в Лукьяновскую тюрьму в Киев, просидел до амнистии 1905 г. В 1906 г. работал в Туапсе среди портовых рабочих, создал ядро с.-д. орг-ции. В 1907 г. вернулся в Киев и вскоре был арестован с группой А. Андреева и Левченко. В 1909 г. за связь с этой группой выслан на 3 г. в Туруханский край, но водворен в Приангарском крае, вследствие восстания ссыльных в Туруханске. В 1912 г., отбыв ссылку, вернулся в Киев и работал как слесарь в разных мастерских до 1917 г.; затем работал в медико-санитарном отряде общеземского союза и штабе военной охраны.

Сведения А. С. Апраксина.— Обзор 1902 (Ук.).— Деп. пол., 4 д-во, 1902, № 128, т.т. I и II.

«Револ. Россия», № 9, 1902, 19 (Хроника рев. борьбы). —«Кат. и Сс.», 1924, IV (11), 316 (Список членов об-ва политкаторжан и ссыльно-поселенцев).—«Путь Револ.», I, 90 (Группа участников раб. кружков 90-х годов). — Там же, 101 (Вечер воспоминаний: список участников). — Ст. Кокошко, «Летоп. Револ.», 1929, I (34), 70 (Київський комітет РСДРП в період II з'їзду партії).

Апраксин, Дионисий Сергеевич, слесарь. Род. ок. 1872 г. Арестован 22 апр. 1902 г. в Киеве и привлечен по делу с.-д. группы «Искры» и Киевск. ком-та РСДРП, 11 ноября выпущен; выс. пов. 16 июня 1904 г. подчинен надз. полиции в месте жительства на 3 г.

Обзор 1902 (Ук.).—Деп. пол., 4 д-во, 1902, № 128, т.т. I и II.

Ст. Кокошко, «Летоп. Револ.», 1929, I (34), 70 (Київський комітет РСДРП в період II з'їзду партії).

Апрельков, Григорий Федорович, из крестьян, столяр. Род. ок. 1875 г. В с.-д. кружках с начала 90-х годов. Привлечен в Москве в апр. 1897 г. за сношения с членами «Московского раб. союза». Дело прекращено.

Обзор 1895—96 (Ук.).—М-во юстиции, 1896, № 13580. Л. Меньшиков, Охрана и революция, I, 318, 358.—З. Лавров, «Кат. и Сс.», 1925, I (14), 158 (Жизнь рабочего-революционера. Автобиография).

Арабелидзе, Георгий Гаврилович, из крест. Род. ок. 1880 г., окончил начальное уч-ще, фельдшер. Привлечен в Тифлисе в 1902 г. по делу о с.-д. орг-ции (за распространение литературы). Выслан на 3 г. в Архангельскую губ.

Обзор 1902 (Ук.).—Деп. пол., 4 д-во, 1902, № 175. «Револ. Россия», № 38, 1903, 24 (Хроника гонений).— «Последние Известия», № 184, 1904 (Хроника рев. борьбы).

Арабидзе, Александр Дмитриевич. Род. ок. 1878 г. Арестован в июле 1904 г. при ликвидации Петербургск. с.-д. орг-ции. Освобожден по указу 21 окт. 1905 г.

Деп. пол., 4 д-во, 1904, № 2442.

Аравиашвили, Арчил, рабочий. В 90-х г.г. один из организаторов и руководителей рабочих с.-д. кружков в Тифлисе.

С. Талаквадзе, К истории ком. партии Грузии, 8, 15, 17, 20, 21, 43. — Ф. Махарадзе, К 30-летию существования Тифлисск. с.-д. орг-ции, 49, 51.

Аравиашвили, Иосиф, рабочий-железнодорожник. В 1894 г.— член с.-д. кружка в Тифлисе. Умер.

С. Талаквадзе, К истории ком. партии Грузии, 19.—Ф. Махарадзе, К 30-летию существования Тифлисск. с.-д. орг-ции, 49, 51.

Аралов, Семен Иванович, сын купца. Род. 17 дек. 1880 г. Учился в Московск. коммерческом уч-ще и в частном коммерческом уч-ще Мазинга, которое окончил. В 1902 г. поступил вольноопределяющимся в Перновский гренадерск. полк, где впервые познакомился с рев. движением. Под влиянием с.-д. А. Топоркова принялся за изучение Маркса. К этому периоду относится первая техническая работа для партийной орг-ции—хранение нелегальной литературы, распределение ее и первоначальные беседы в рабочих кружках. После отбытия воинской повинности занялся вплотную изучением политической экономии и партийной работой. Работал по организации Московск. ком-та, а также в качестве ответственного техника при МК, помощника организатора Бутырск. района, пропагандиста. В период раскола примкнул к большевикам, в рядах которых находится и ныне. Весной 1905 г. был призван на войну и назначен

на фронт в Манчжурию, куда поехал с поручением от Московск. орг-ции. По приезде в Харбин, повел работу среди солдат своего полка, с под'емом рев. движения стал выступать на митингах в качестве агитатора. Был за это заочно приговорен к расстрелу, скрылся и перебрался в Москву, куда попал к концу

С. И. Аралов.

С фотогр. 1903 г.

Из собр. Музея «Каторга и Ссылка».

декабрьского восстания. Принял деятельное участие в работе военной орг-ции, одновременно поступил студентом в Московск. коммерческий институт. В годы реакции А., продолжая учиться в коммерческом ин-те, для заработка работал в Рукавишниковском исправительном приюте для малолетних преступников и вел занятия на Пречистенских вечерних курсах для рабочих, где руководил кружками и вел пропаганду. С началом империалистической войны был призван на военную службу и отправлен на фронт, где участвовал более чем в 20 сражениях. После Февральской революции принял деятельное участие в общественном движении, выступал на митингах и пользовался популярностью среди масс. Был избран в полковой, в дивизионный и затем армейский ком-т 3-й армии. Участвовал также в с'ездах, конференциях, совещаниях и т. д., склоняясь к интернационалистскому течению в РСДРП. Вскоре, однако, разочаровался в бесплодной работе демократических совещаний и вернулся в полк к солдатским массам, где оставался до Октября. Со своим полком был переброшен в Гельсингфорс, где произвел его расформирование. Явившись в нач. 1918 г. в Москву, стал работать в штабе Московск. военного округа в качестве руководителя оперативным отделом, затем заведующего оперативным отделом Наркомвоена. Осенью 1918 г. назначен членом Реввоенсовета Республики. В 1919 г. откомандирован на Украину для организации XII армии, членом Реввоенсовета которой состоял вплоть до окончания войны с белопольским правительством. После этого назначен членом Реввоенсовета юго-западной армии и принимал участие в отражении Деникина, петлюровцев и махновских банд. По завершении борьбы участвовал в комиссии по перемирию в Бердичеве. Затем был назначен в комиссию по сформированию Киевск. военного округа, позже переведен для работы в Нар. комиссариат по иностранным делам и назначен полномочным представителем в Ковно (Литва), где пробыл до весны 1921 г., а затем с окт. 1921 г. назначен полномочным представителем в Ангору (Турция) и пробыл на этом посту до апр. 1923 г. С 1923 г. по 1925 г. состоял полномочным представителем в Риге (Латвия). В апр. 1925 г. был назначен членом коллегии Нар. комиссариата по иностранным делам. Ныне член президиума ВСНХ СССР.

Энциклопед. словарь «Гранат», XLI, (ч. 1), прилож., 10—15 (Автобиография С. Аралова).—Большая советская энциклопедия, III (Аралов).

С. Аралов, «5-й год», II, 203—220 (Воспоминания о революции 1905 г. в Москве).

Н. Милютина, Накануне первой революции в Москве, 62, 63, 65, 69—72.—В. Максаков и А. Турунов, Хроника гражданской войны в Сибири (Ук.). — Д. Гиммер, «5-й год», I, 131, 132 (Декабрьское вооруженное восстание).—В. Орлов, там же, 201 (Из пережитого).—Второй всероссийский с'езд Советов, 114.—С. Меженинов, «Гражданская война 1918—21». I, 279—280 (Борьба за Киев в конце 1919 г.).

Аранович, Александр Николаевич, рабочий-токарь. Род. ок. 1868 г. Арестован 11 янв. 1898 г. по делу Колпинск. с.-д. кружка, распространял «Рабочую Мысль». В июле т. г. выпущен под надз. пол. в Новгородск. губ. Дело прекращено в 1899 г.

Обзор 1898—99 (Ук.).—Деп. пол., 4 д-во, 1898, № 51, т. III.—М-во юстиции, 1898, № 11432.

Аргид(т)и (Оргиди), Владимир, кожевник. В апр. 1901 г. вошел в с.-д. кружок в Таганроге, позже в сент. 1902 г.—член первого Таганрогск. ком-та РСДРП.

«История пролет. борьбы в Таганроге», I, 8, 9 (От кружков с.-д. к партии пролетариата).—«1905 г. на Сев. Кавказе», 25 (Воспоминания участников о раб. движении в Таганроге).

Аренштейн, Бейла Абрамовна, кременчугск. мещанка, акушерка. Род. ок. 1868 г. Арестована в Одессе 7 сент. 1903 г. во время разгрома Одесск. группы с.-д. На ее квартире происходили собрания. 20 дек. т. г. выпущена под залог и отдана под надз. полиции в Одессе. Дело прекращено по манифесту 11 авг. 1904 г.

Деп. пол.: ос. отд., 1898, № 5, ч. 19, лит. К; 4 д-во, 1903, № 2292.

Аренштейн, Давид Абрамович, студ. В 1903 г. член Одесск. ком-та РСДРП. Перед обыском 1 авг. 1903 г. скрылся, но вскоре был обнаружен, оставлен на свободе.

Деп. пол., ос. отд., 1903, № 5, ч. 19, лит. К.

Аренштейн, Хая Абрамовна, кременчугск. мещ. Род. ок. 1863 г. Арестована 7 сент. 1903 г. при разгроме Одесск. группы с.-д. Дело прекращено по манифесту 11 авг. 1904 г.

Деп. пол., 4 д-во, 1903, № 2292.

Аренштейн, Шейна-Двойра Абрамовна, кременчугск. мещанка, акушерка. Род. ок. 1875 г. В 1901 г. привлечена в Петербурге по делу рев. кружка. 7 сент. 1903 г. арестована в Одессе при разгроме Одесск. группы с.-д.; 20 дек. выпущена под залог. По агентурным сведениям Деп. полиции, была членом Одесск. ком-та РСДРП. По манифесту 11 авг. 1904 г. дело прекращено.

Деп. пол., 4 д-во, 1903, № 2292, ч. 2.

Арефьев, Николай Алексеевич, дворянин, студ. Харьковск. технологич. ин-та. Род. ок. 1880 г. В 1899 и 1900 г.г. (дважды) исключался из ин-та за участие в студенческих беспорядках. В 900-х г.г. вел пропаганду среди рабочих Харькова, был членом Харьковск. ком-та РСДРП. Арестован 16 апр. 1903 г. и через месяц освобожден с подчинением надз. полиции в Харьковск. у. Дело прекращено в 1905 г. губ. совещанием за недостаточностью улик.

Еженед. записки, 1903, 15—22 апр.—Деп. пол.: ос. отд., 1898, № 5, ч. 12, лит. Ж, 1903, № 1000, т. II; 4 д-во, 1903, № 465, ч. 52.—М-во юстиции, 1905, № 18980.

Арефьев (он же **Трофимов**), Федор Арефьевич, из крест., булочник. Род. ок. 1874 г. Организовал в 1900 г. в Казани кружок булочников, примыкавший к Казанск. группе РСДРП, руководил этим кружком, а также стачкой булочников в конце марта 1901 г. В т. г. привлечен по делу кружка.

Обзор 1901 (Ук.).—Деп. пол., 4 д-во, 1901, № 90.

С. Лившиц, «Пути Револ.» (Казань), II, 1922, 75 (Очерки истории с.-д. орг-ций в Казани).—П. Кирилл о в, там же, III, 1923, 50—54 (Воспоминания булочника).

Арешев («Е р е м а»), член Астраханск. с.-д. орг-ции в 1902 г. Был выделен орг-цией для проведения забастовки бондарей.

И. Е. И-в, «1905 г. в Астрахани», 28 (Астрахань накануне 1905 г.).

Аржаков, Иван Яковлевич («Заводский», «Монах»), из крестьян, рабочий. Род. ок. 1864 г. В 1891—92 г.г. входил в кружок Выборгск. стороны Петербургск. рабочей орг-ции, принявшей под влиянием Бруснева и его товарищей с.-д. направление. В 1893 г. привлечен по делу центрального раб. кружка; выс. пов. 26 апр. 1895 г. подчинен надз. полиции на 1 г. вне столиц и их губ.

Обзор 1892—93(Ук.).—Ведом. 1895 (Ук.).—Деп. пол., 4 д-во, 1894, № 86, т. V.—М-во юстиции, 1893, № 10760.

Аржалов, Михаил Гаврилович, рабочий. В 1904 г. член бюро с.-д. орг-ции Бе. охолуницкого зав., Вятск. губ.

М. Захваткин, «1905 г. в Вятск. губ.», 237 (Воспоминания старого большевика).

«Аристарх», см. К р а м а р о в, Г. М.

Аристархов, Александр Алексеевич («А н д р е й»). В 1901 г., будучи студентом-техником, арестован в Москве «за попытку произвести уличную демонстрацию», после непродолжительного тюремного заключения был исключен из технич. уч-ща и выслан на 3 г. в Курск. Служил в Курск. акцизном ведом-ве. В 1902—03 г.г., примыкая к искровцам, организовал с.-д. группу в Курске. В 1904 г. вошел в состав первого ком-та, был выделен для руководства всей уездной работой. Избирался делегатом от Курск. орг-ции на III («Осетров»), IV («Волгин»), V («Багров») с'езды. До революции 1917 г.—большевик, в 1917 г. перешел к меньшевикам и возглавлял Курск. об'единенную с.-д. организацию. Состоял председателем совета и городским головой, с янв. 1918 г.—во главе коммунальной секции совета. Ныне член ВКП(б).

А. Аристархов, Летопись рев. борьбы в Курск. губ.—Лондонский с'езд РСДРП (протоколы), 5, 51, 57, 64, 127, 144, 174, 260, 266, 2о7, 358, 409.—Третий с'езд РСДРП(Ук.)—Протоколы Об'единит. с'езда РСДРП(Ук.).—«1905 г. в Курск. губ.», 85—88, 92, 100, 104, 119 (Из истории Курск. орг-ции РСДРП).—«Ленинский Сборник», V (Ук.).—Н. С е м о в с к и х, «Курск в революции», 36, 39 (Февральские дни).—Е. Б р я н ц е в а и Ив. М а р у т а, там же, 42, 44, 45 (Из истории Курск. орг-ции).—Там же, 88, 89, 103 (Хроника событий).—Ф. С л а в г о р о д с к и й, «Спутник большевика», 1926, X (19), 58 (От Февраля к Октябрю в Белгороде).

Аристархова, С. Л., см. Л е в и ц к а я-А р и с т а р х о в а, С. Л.

«Аристов», см. А н о с о в, Н. А.

Аристов, Алексей, рабочий Мотовилихинского зав. в Перми. В начале 900-х г.г. был одним из руководителей пропагандистской работы в местных кружках (входил в одну из сепаратных с.-д. групп, не связанных с Пермск. ком-том РСДРП ?). Арестован ок. 1903 г. и сослан.

В. Н е в с к и й, Очерки (Ук.).—К. О л ь х о в с к а я, «Борьба за власть», I, 28, 29, 35 (Работа партии и раб. движение).—В. Т р а п е з н и к о в, «Борьба за власть», II, 58 (Из истории пермского подполья).—И. Б., «Звезда» (Пермь), 1923, № 54 (Первые кружки в Мотовилихе).

Аристов, М. Л., член Астраханск. с.-д. орг-ции. В 1904 г. входил в группу, работавшую среди казаков.

И. Е. И-в, «1905 г. в Астрахани», 44 (Астрахань накануне 1905 г.).

Аристов, Николай Федорович, пом. прис. пов. Род. ок. 1881 г. В 1904 г. осенью входил в состав пропагандистской группы Московск. с.-д. орг-ции.

Деп. пол., ос. отд., 1904, № 5, ч. 65, т. II.

«Аристотель», см. Л а л а я н ц, И. Х.

Аркадакская, Любовь Васильевна, дочь священника Самарск. губ., учительница. Род. в 1864 г., окончила гимназию в Москве, училась на Высших женских курсах в Петербурге (Бестужевских). В 1885—86 г. г. вошла в кружок П. В. Точиского, а затем в центральную группу, организовавшую «Товарищество с.-петербургских мастеровых». В дек. 1887 г. уехала от ареста в Париж, вскоре вернулась и была привлечена к дознанию, во время производства которого находилась на свободе под особ. надз. полиции. Подвергнута по выс. пов. 21 марта 1890 г. 2-месячному тюремному заключению.

Обзор 1888 (Ук.).—Ведомость 1890 (Ук.).—Деп. пол., 2 д-во, 1892, № 1182, т. I.

В. Н е в с к и й, Очерки (Ук.).—В. С в я т л о в с к и й, «Был.», XIX, 1922, 145 (На заре российской с.-д.).—А. Б р е й т ф у с, «Красн. Летоп.», VII, 1923, 327, 329, 331, 334 (Точиский и его кружок).—Там же, 344, 348, 355, 357, 358, 361—364, 372—374, 376, 379—387 (Доклад Деп. полиции мин. вн. дел по делу Точиского).

«Аркадий», см. К а л и н и н, Ф. И.

«Аркадий», см. Л о к е р м а н, А. С.

«Аркадий», см. Р а д ч е н к о, И. И.

«Аркадий», см. С е м к о в, С. М.

Аркадьев, Владимир Иванович, мещанин, конторщик. Род. ок. 1874 г. В 1897 г. в Петербурге вел пропаганду среди рабочих, распространял нелегальную литературу. 22 авг. т. г. арестован, привлечен по делу петербургск. «Союза борьбы за освобождение раб. класса» и Новгородск. типографии. Выс. пов. 29 июля 1898 г. выслан на 4 г. в Вятск. губ. В 1903 г. был членом Сормовск. с.-д. орг-ции, входил в группу пропагандистов; в т. г. арестован.

Обзор 1897 (Ук.).—Деп. пол., ос. отд., 1898, № 5, ч. 80, т. II.—М-во юстиции, 1897, № 11527.

А. Пискунов, «Материалы по истории рев. движения», IV, 26, 27 (С.-д. орг-ция в Н.-Новгороде).—«Листок работника», IX—X, 1898, 90 (Хроника арестов).—«Револ. Россия», № 34, 1903, 24 (Хроника гонений).

Аркина, Анна (Хана) Симховна. В 1903 г., состоя под надз. полиции в Екатеринославе, работала в местной с.-д. орг-ции. Арестована 17 янв. 1904 г. Дело прекращено губ. совещанием за отсутствием улик.

М-во юстиции, 1904, № № 19487 и 17410.

«Материалы по истории Екатеринославск. с.-д. орг-ции», 50, 55 (Партия по жандармским донесениям).

Аркомед, С. Т., см. Караджиан.

Арманд, Борис Евгеньевич, сын фабриканта. Род. ок. 1878 г., студ. Московск. ун-та. Привлечен в 1897 г. в Москве за хранение мимеографов и большого количества с.-д. литературы, по выс. пов. 23 дек. 1898 г. подвергнут 1 мес. тюремного заключения. В 1906 г. работал в с.-д. орг-ции в Пушкине близ Москвы. 17 дек. 1908 г. судился Московск. суд. палатой за хранение 50 экз. брошюры «О всеросс. раб. с'езде», был признан невиновным.

Обзор 1897 (Ук.).—М-во юстиции, 1897, № 11419.—М-во юстиции, 3 уг. отд., 2 д-во, 1909, нар. № IX.

Л. Меньщиков, Охрана и революция, I, 359, 360. — Буланов, «Путь к Октябрю», II, 330 (Краткая история Пушкинск. рев. движения).—«Русск. Ведомости», 1908, № 293 (Судебная хроника).

Арманд, Владимир Евгеньевич, с. фабриканта. После ареста Московск. ком-та в июне 1904 г. вошел в пропагандистскую группу РСДРП. В 1905 г. привлечен по с.-р. делу, освобожден по недостатку улик.

Деп. пол., ос. отд., 1904, № 5, ч. 65, т. II.—М-во юстиции, 1906, № 19422.

Н. Милютина, Накануне первой революции в Москве, 63, 64.

Арманд, Инесса Федоровна (ур. Стефен, парт. псевд. «Елена Федоровна», «Петрова», литерат.—«Елена Блонина»), дочь французского артиста. Род. 16 июня 1879 г. в Париже. После смерти отца увезена его сестрой в Россию. Воспитывалась в доме пушкинских (близ Москвы) фабрикантов Арманд, где ее тетя служила гувернанткой, и впоследствии вышла замуж за одного из членов семьи Арманд (Ал-дра Евг.). В 1904 г. примкнула к с.-д. большевикам, работала в Москве и в Пушкинск. районе, принадлежавшем к Московск. окружному ком-ту РСДРП. Летом 1906 г. ответственный пропагандист Лефортовск. района Московск. орг-ции, потом перешла в жел.-дор. район. Еще в янв. 1905 г. А. впервые арестована при ликвидации Московск. группы партии соц.-рев., с которой были связаны некоторые ее родственники по мужу (дело прекращено по указу 21 окт. 1905 г.), в 1907 г. трижды задержана в Москве и в т. г. выслана на 2 г. в Архангельск. губ. (г. Мезень). В ноябре 1908 г. бежала из ссылки за границу. С 1910 г. поселилась в Париже, принимала активное участие в

И. Ф. Арманд.

С фотогр. 1900-х г.г.
Из собр. Музея Революции СССР.

работе Парижск. группы большевиков (член президиума группы). В 1911 г. один из организаторов и лектор партийной школы в Лонжумо, под Парижем, в конце т. г. на 1-й конференции заграничных большевистских групп избрана в «Ком-т заграничных орг-ций». Летом 1912 г. вместе с Г. Сафаровым направлена заграничным центром большевиков в Петербург для восстановления расстроенной арестами подпольной орг-ции и подготовки выборов в IV Гос. думу (нелегальная фамилия при поездке в Россию—Пикевич, Франциска Казимировна). При ее ближайшем участии была восстановлена связь между районами и создана превратившаяся вскоре в Петербургск. ком-т «межрайонная комиссия», а также образовано Северное областное бюро партии (А., Сафаров, Шотман, Правдин, Рахья). 14 сент. 1912 г. арестована. По освобождении в 1913 г., перебралась в Галицию, где тогда находился заграничн. большевистский центр. Участница т. наз. летнего совещания ЦК с партийными работниками 22 сент.—1 окт. 1913 г. С нач. 1914 г. представитель большевиков в международном женском социалистическом секретариате, в т. г. член заграничной редакции легального большевистского журн. «Работница» (Пб.). В июле 1914 г. выступала от ЦК на «об'единительном» совещании российских с.-д.

групп при Международном соц. бюро в Брюсселе. В годы войны участница конференции заграничных большевистских секций 27 февр.—4 марта 1915 г. в Берне (снова избрана в «Ком-т заграничн. организаций»), один из делегатов ЦК на международных женской (Берн, март 1915 г.) и юношеской (там же, апр. 1915 г.) конференциях и на Кинтальской конференции (апр. 1916 г.), на которой, как и во время предшествовавшей Циммервальдской конференции, она оказала огромную помощь Ленину и Зиновьеву благодаря своему превосходн. знанию языков. С начала 1916 г. жила некоторое время в Париже, пропагандируя большевистскую точку зрения в кругах французской оппозиции. С апр. 1917 г. в России. Член Московск. ком-та партии, гласный городской думы, сотрудник «Соц.-Демократа» и один из организаторов и редакторов журн. «Жизнь Работницы». После Октября член президиума Московск. губисполкома, председатель губсовнархоза и одновременно— деятельный организатор женского коммунистического движения. В янв. 1919 г. направлена во Францию в составе миссии Красн. креста РСФСР, по возвращении почти целиком посвятила себя партийн. работе среди женщин. Руководила женотделом ЦК РКП, поставила в «Правде» «Страничку Работницы», была инициатором создания специального органа для руководства работой среди работниц и крестьянок—«Коммунистка». Председательствовала на первой международной конференции коммунисток, состоявшейся во время II конгресса Коминтерна (июль 1920 г.). Умерла в Нальчике 24 сент. 1920 г.

Анкета об-ва помощи освобожд. политическим № 1301. М. Цявловский, Большевики (Ук.).—Братская могила, I, 15—21, II, 14—15 (Арманд).—Памятник борцам, 24—26 (Арманд).—А. Баженов, Больш. сов. энциклопедия, III (Арманд).—Н. Попов, Очерк истории ВКП(б) (Ук.).—Е. Ярославский (ред.), История ВКП(б), III, 83, 106.

Памяти Инессы Арманд. Сб. под ред. Н. Крупской. М.—Л., 1926 (Н. Крупская, Инесса Арманд.—Г., Инесса Арманд.—Л. Каменев, Инесса Арманд.— Л. Сталь, Памяти Инессы Арманд.—Г. Сафаров, Наша Питерская орг-ция перед выборами в IV Думу.— Е. Ривлина, Памяти первой руководительницы Центрального отдела.—П. Виноградская, Памяти Инессы Арманд.—Е. Власова, Памяти И. Ф. Арманд.— Г. Котов, Из воспоминаний о тов. Инессе.—И. Ружейников, Последние дни Инессы Арманд.—К. Новгородцева, Память об Инессе жива.—Е. Рихтерман, Памяти Инессы Арманд.—А. Сольц, Еще одна смерть.— В. Малаховский, Памяти нашего друга.—Бард, Памяти тов. Инессы, стих.—Отдел работниц при МК РКП, К работницам Москвы.—Увековечение памяти тов. Инессы.—У гроба тов. Инессы.—Н. Крупская, «Памяти погибших вождей», 63—66 (Инесса Арманд).

Ф. Раскольников, Кронштадт и Питер в 1917 г. (Ук.).—В. Дегот, Под знаменем большевизма, 86, 91.—А. Шаповалов, В изгнании, 153, 188.—«Путь к Октябрю», I, 159; II, 752, 84, 330, 331; III, 146; IV, 72, 76.—«Из эпохи «Звезды» и «Правды», III, 64, 70, 126, 127, 233.—«Очерки по истории Окт. революции в Москве», 77, 81, 365.—«Револ. Россия», № 67, 1905, 22 (Хроника правительственных гонений). — «Был.», 1907, X, 277 (Дело о покушении на Трепова в 1905 г.).— А. Коллонтай, «Пролет. Револ.», III, 1922, 290 (Автобиографич. очерк).—Е. Адамович, «Летоп. Револ.», 1924, I (6), 167, 168 (Восстановление подпольной большевистской орг-ции в Харькове в 1911—12 г.г.).— Н. Яковлев, «Красн. Летоп.», 1925, III (14), 224 (Апрельско-майские дни 1912 г. в Петербурге).— Г. Шкловский, М. Сыромятникова, «Пролет. Револ.», 1925, V (40), 137, 152, 156, 158, 159, 164, 165, 173, 175, 183—185, 188, 189, 193 (Бернская конференция 1915 г.).—Там же, 1925, VIII (43), 122 (Письма Н. Крупской к Г. Шкловскому).—О. Равич, там же, 1925, X (45), 167, 169, 171—173 (Международная женская соц. конференция 1915 г.).—Е. Михайлова, «Красн. Летоп.», 1926, II (17), 161—166 (Письмо о Кинтальской конференции И. Арманд.) —«Записки Ин-та Ленина», 1927, I, 113—116, 124; II, 74, 120, 145.—«Пролет. Револ.», 1927, IV (63), 249 (Протоколы заседаний Московск. областного бюро, май—июнь 1917 г.).— Е. Леви, там же, 1929, II—III (85—86), 129, 134, 135 (Московск. орг-ция большевиков в июле 1917 г.).

Арнберг (Аренберг), Моисей Шлемович, мещанин, учился в народн. уч-ще, токарь по металлу. Род. ок. 1872 г. В 1901 г. привлечен по делу Одесск. ком-та РСДРП. По выс. пов. 24 дек. 1903 г. подлежал высылке в Вост. Сибирь на 3 г. Во время производства дознания скрылся.

Обзор 1901 (Ук.).—Доклады мин-ра юстиции, 1903, ч. 3, л.л. 1175—77.—Роз. циркуляр 1904.—Деп. пол., 4 д-во, 1901, № 547.

Аронов, Юдель Лейбович. Род. ок. 1876 г. Осенью 1897 г. руководил забастовкой портных в Кременчуге, в 1898 г. был членом рабочего с.-д. кружка там же. От дознания скрылся, уехав в Америку.

Обзор 1898—99 (Ук.).—Деп. пол., 4 д-во, 1899, № 286,— М-во юстиции, 1898, № 11659.

Н. Бухбиндер, Материалы.

Аро(а)нович, Алексей Иосифович, мещ. Черниговск. губ., переплетчик. Род. ок. 1879 г. Арестован 2 окт. 1903 г. по делу Киевск. с.-д. орг-ции. Взято много нелегальной литературы.

Деп. пол., 4 д-во, 1903, № 2375.

Аро(а)нович, Григорий Борисович, сын учителя, слесарь. Род. в 1885 г. в Подольской губ. В 1904—06 г.г. работал в Одесск., Ольгиопольск. и в Могилево-Подольск. орг-циях РСДРП. Дважды арестован в Одессе, в 1906 г. в Николаеве, доставлен в Одессу и 21 февр. 1907 г. Одесск. военно-окружным судом приговорен к 2 г. 8 м. каторги. Отбывал срок в Николаевской кат. тюрьме и Александровском централе. На поселении был в Иркутск. губ. и в Семипалатинске.

Сведения Г. Б. Аронович.—Участники русск. рев. движения.

Ароновский («Лука»), приказчик. В 1904 г. работал в с.-д. орг-ции г. Александровска, большевик.

А. Коломойцев, «Летоп. Револ.», 1925, V—VI, (14—15), 308 (Перед грозой).

Аронс, Лея Абрамовна, дантистка. Член Петербургск. с.-д. орг-ции в 1904 г.

Деп. пол., ос. отд., 1904, № 5, ч. 1

Арончик, член с.-д. кружка в Екатеринославе в 1898 г.

А. Белявский, «История Екатеринославск. с.-д. орг-ции», 331 (Воспоминания).

Арсенидзе, Ражден Матвеевич, сын псаломщика, пом. прис. пов. Род. в 1881 г. В 1901 г. привлекался при Лифляндск. жанд. упр. по делу о студенческих беспорядках и был выслан на родину в Кутаис. В 1903 г. привлечен в Тифлисе по делу о местном кружке РСДРП, результатом чего явилось

воспрещение ему жительства в пределах Кавказск. края. 11 янв. 1905 г. дознание было прекращено губ. совещанием. В 1910 г. привлечен там же по обвинению в принадлежности к местн. с.-д. группе. В 1913 г. арестован в Кутаисе при ликвидации местн. с.-д. группы и, в виду причастности к печатанию и распространению прокламаций, выслан из пределов Кавказск. края на пять лет. Жил в Петербурге, служил в Земском союзе. В сент. 1915 г. снова арестован за принадлежность к РСДРП и, после 1½ мес. тюрьмы, выслан в Иркутск. губ. до снятия военного положения в Петрограде. После Февральской революции вернулся в Тифлис.

Деп. пол., ос. отд., 1915, № 5, ч. 57.—М-во юстиции, 1904, № 16798.

Анкета об-ва помощи освобожд. политическим, № 688.

«Арсений», см. Андреев, Я. А.

«Арсений», **«Арсеньев»**, см. Фрунзе, М. В.

«Арсеньев», см. Потресов, А. Н.

Арсеньев, Павел. В 1901 г. член с.-д. рабочего кружка молодежи в Таганроге.

«1905 г. на Сев. Кавказе», 25 (Воспоминания участников, о раб. движении в Таганроге).

Арсеньева, Раиса Григорьевна, портниха. Член Петербургск. рабочей орг-ции начала 90-х г.г.

Деп. пол., 3 д-во, 1892, № 552.

С. Валк, «Красн. Летоп.», IV, 1922, 284 (Материалы к истории 1 мая в России).

Арсентьев. Член с.-д. кружка в Сормове в 1902—03 г.г.

Ив. Чугурин, «Материалы по истории рев. движения», IV. 62 (1902—05 г.г. в Сормове).

«Артамонов», см. Артем.

Артамонов, Иван, рабочий Жигулевского зав. В 1902—04 г.г. работал в Самарск. с.-д. орг-ции.

М. Логинов, «Красн. Быль», II, 1923, 9 (Старые годы. Из воспоминаний).—П. Фролов, там же, 20, 21, 23 (Воспоминания рабочего о парт. работе).

Артамонов, Иван Павлович, из крестьян, рабочий. Род. ок. 1879 (80?) г. В 1898—99 г.г. принимал участие в работе Саратовск. группы РСДРП. Арестован в Златоусте 20 авг. 1899 г. и по выс. пов. 7 марта 1901 г. подчинен после 1 мес. тюрьмы надз. полиции на 1 г. в избранном месте жительства. В 1903 г. привлечен в Златоусте по с.-д. делу. 17 авг. 1905 г. Казанск. суд. палатой дело было прекращено. После Октябрьской революции—председатель Саратовск. губревтрибунала.

Обзор 1898—99 (Ук.).—Деп. пол., 4 д-во, 1899, № 363—М-во юстиции, 1899, № 11806, 1905, № 18169.

В. Невский, Очерки (Ук.).—В. Сущицкий, Саратовск. с.-д. рабочая группа, 3.—«Былое Урала», III, 104, 154.—П. Лебедев, «Пролет. Револ.», 1923, III (15), 238 (К истории Саратовск. орг-ции РСДРП 1901—1903 г.г.).—Г. Саар, «Вестник Саратовск. губкома», 1923, III (28), 38 (Саратовск.орг-ция РСДРП).—Его же, там же, V (30), 79. (Саратовск. с.-д. группа 1898—99 г.г.).

Артем («Виктор», псевд. Федора Андреевича Сергеева), сын крестьянина-подрядчика. Род. 7 марта 1883 г. в с. Глебове, Фатежск. у., Курск. губ. Детство провел в Екатеринославе, где учился в частной подготовительной школе, затем в реальном уч-ще. По окончании его (1901 г.) поступил на химич. отделение Московск. высшего технич. уч-ща. За участие в студенческой демонстрации 17 февр. 1902 г. арестован, подвергнут тюремному заключению на 6 мес. Отбывал наказание в Воронежск. тюрьме. Примкнув еще в Москве к с.-д. искровцам, по освобождении летом 1902 г. из тюрьмы вел пропаганду в дер. Федоровке (она же Бурлацкая), Екатеринославск. губ. Осенью т. г. пытался вернуться в Московск. технич. уч-ще, но не был принят и уехал для продолжения образования за границу. В Париже слушал лекции в Русской высшей школе общественных наук, организованной М. Ковалевским. В апр. 1903 г. вернулся

Ф. А. Сергеев («Артем»).
С зарисовки 1917 г.
Из кн. Троцкого «Война и Револ.», т. II.

в Россию. В июле т. г. выдержал экзамен в Петербургск. политехнич. ин-т, но в виду неблагонадежности снова не был принят и, возвратившись в Екатеринослав, поступил помощником машиниста на Екатерининскую ж. д. В июле 1904 г., преследуемый полицией за свою рев. деятельность на линии, переехал по поручению Южного бюро ЦК в Елисаветград и, будучи уже к этому времени большевиком, руководил там всей партийной большевистской работой. После ареста на конспиративной квартире просидел 1½ мес., по освобождении перебрался в Николаев. 21 ноября 1904 г. был арестован вместе с большой группой николаевских рабочих на сходке, созванной местной партийной орг-цией; по распоряжению градоначальника подвергнут аресту при полиции на 2½ мес. В начале 1905 г. появился в Харькове, где с несколькими другими товарищами положил начало самостоятельной от (тогда меньшевистского) Харьковск. ком-та большевистской группе «Вперед»

(после III с'езда получила права ком-та). На ряду с Б. Авиловым был в течение 1905 г. виднейшим работником Харьковск. большевист. орг-ции, пользовался громадной популярностью среди харьковских рабочих, благодаря исключительному таланту агитатора и организатора. Работал некоторое время чернорабочим на одном из наиболее крупных предприятий города — паровозостроительном зав. В авг. или сент. бежал из Харькова, куда снова вернулся в конце окт. 1905 г. После образования Федеративного совета Харьковск. ком-тов (большевистского и меньшевистского) РСДРП вошел в него одним из 3-х делегатов от большевиков. Принимал самое активное участие в событиях ноября (демонстрация солдат) и декабря (попытка вооруженного восстания), вывел 12 дек. паровозостроительных рабочих на помощь осажденному войсками заводу Гельферих-Саде (демонстрация паровозников была расстреляна, но А., шедший во главе ее, уцелел). После неудачи восстания должен был вторично покинуть Харьков. В период подготовки к Стокгольмскому с'езду вернулся по вызову местных большевиков, от которых затем делегирован на с'езд (на последнем присутствовал с совещательным голосом, псевдоним в протоколах с'езда «Артамонов»). После с'езда А. приезжал ненадолго в Харьков, затем направлен для партийной работы на Урал. Кооптированный в состав Уральск. областного ком-та, он стал во главе Пермск. ком-та и Пермск. окружного бюро РСДРП и выполнил огромную работу по оживлению деятельности партийных орг-ций на местах и по укреплению партийного влияния в массе уральских рабочих. Под его руководством проводилась в Пермск. губ. избирательная кампания во II Гос. думу, в результате которой по рабочей курии прошли с.-д. большевики: Петров, Чащин и Шпагин. В период подготовки к Лондонскому с'езду партии, которой А. руководил со стороны большевиков, он был арестован 8 марта 1907 г. при выходе с заседания Пермск. ком-та вместе с членом ЦК Л. Гольдманом, Г. Котовым и др. (задержан с паспортом на имя Павла Петровича Кречетова, но вскоре раскрыт). Содержался сначала в Пермск. тюрьме, в конце окт. т. г. переведен в Николаевские арестантские роты Верхотурск. у., Пермск. губ. Зимою 1908—09 г.г., доставленный суд в Пермь, заболел тифом и остался в Пермск. тюрьме (суд тогда не состоялся). 15 сент. 1909 г. приговорен выездной сессией Казанск. суд. пал. в Перми к ссылке на поселение. Перед этим А. возили для опознания в Харьков, где он разыскивался по обвинению в рев. агитации среди низших служащих губ. земской больницы («Сабурова дача») в конце 1905 г. и в произнесении 13 дек. т. г. на собрании врачей больницы речи с призывом поддержать вооружен. восстание харьковских рабочих. Доставленный снова в Харьков на суд, А. приговорен по этому делу Харьковск. суд. пал. 21 дек. 1909 г. вторично к ссылке на поселение. Летом 1910 г. поселен в с. Воробьеве, Карапчанск. вол., Киренск. у., откуда в конце авг. т. г. бежал. Недолго прожив в Харбине, через Дайрен и Нагасаки перебрался в Шанхай, где работал в качестве развозчика хлеба, затем продавцом в пекарне. Позже переехал в Брисбэн (Австралия, штат Квинсленд) и, работая чернорабочим на железной дороге, грузчиком в порту и т. д., приступил к организации русской эмигрантской массы и в то же время принимал активное участие в движении австралийских рабочих. Председатель правления русского эмигрантского союза, организатор социалистического клуба, ставшего затем местным отделом австралийской социалистической партии, участник стачек, основатель и редактор русской с.-д. газеты «Австралийское Эхо» (закрыта, возобновлена под названием «Известия», потом — «Рабочая Жизнь»). Во время кампании социалистов против ограничения свободы слова квинслендскими властями (1913 г.), арестован за речь на улице и присужден к 1 мес. тюрьмы. Сотрудничал из Австралии в петербургск. легальном журнале большевиков «Просвещение» (за подписями «Артем», «Иван Австралийский»), а во время мировой войны—в парижской с.-д. интернационалистской газете «Начало» (продолжение «Нашего Слова»). Имея в виду интересы своей работы в австралийском социалистическом движении, А. натурализовался здесь, в связи с чем выезд из Австралии после российской революции оказался для него затрудненным. Тем не менее, ему удалось летом 1917 г. вернуться в Россию (через Шанхай и Владивосток). Приехав в Харьков, А. стал во главе местного ком-та большевиков, а после состоявшейся в июле 1917 г. первой партийной конференции Донецко-Криворожского района — во главе вновь созданного областного ком-та партии (секретарь бюро областкома). На VI с'езде РСДРП (б) 26 июля—3 авг. 1917 г. избран членом ЦК партии. После Октябрьских дней в Петрограде, возглавлял военно-революционный ком-т, выделенный исполкомом Харьковск. совета и руководивший потом (8—9 дек.) разоружением антисоветских частей и захватом власти в городе. В декабре же на первом всеукраинском с'езде Советов в Харькове избран в Центральный исполнительный ком-т Советов Украины (ЦИКУк), а последним избран в состав первого Украинского советского правительства—«Совета народных секретарей» (народным секретарем торговли и промышленности). А. был потом главным инициатором образования отдельной Донецко-Криворожской республики, которая должна была создать пролетарский оплот против калединщины, и после утверждения этого плана областным с'ездом Советов в февр. 1918 г. избран председателем Совнаркома новой республики и ее комиссаром народного хозяйства. В связи с начавшимся вскоре наступле-

нием немцев на Украину главным содержанием деятельности А. стала организация отпора оккупантам. Он принимал весьма деятельное участие в работе созданного с этой целью чрезвычайного штаба, а когда выяснилась неизбежность эвакуации Донбасса, он был в числе руководителей отступления, происходившего в обстановке вооруженной борьбы с немцами и казаками. Летом 1918 г. работал по заданиям партии на Северном Кавказе, в Царицыне, Астрахани. В сент. т. г. постановлением пленума ЦК коммунистич. партии (б-ков) Украины в Орле введен в состав Центрального военно-рев. ком-та, образованного на I с'езде КП (б) У вместо распущенного «Повстанческого секретариата». На II с'езде КП (б) У в Москве в окт. 1918 г. избран членом ЦК КП (б) У (одновременно А. входил в ЦК РКП, в который переизбран VII, позже VIII (канд.), IX, X с'ездами). А. был также членом Временного раб.-крест. правительства Украины, сформировавшегося после германской революции и повещего с севера победоносное наступление на Украину. Краткий период второй советской власти на Украине А. провел преимущественно в Бахмуте, руководя восстановлением работы Донбасса, как председатель исполкома Донецк. губ. В период деникинщины командирован ЦК РКП (б) в Башкирию; после разгрома Деникина вернулся на работу в Донбасс. С середины 1920 г. А. привлекается к руководящей профсоюзной работе. В авг.—ноябре т. г., в качестве председателя делегации советских профсоюзов, совершил поездку за границу (Норвегия, Германия, Чехо-Словакия) для установления связи с европейским профдвижением. По возвращении недолго работал секретарем Московск. ком-та партии, а в февр. 1921 г., на II с'езде союза горнорабочих, избран председателем ЦК союза. 24 июля 1921 г. А. погиб во время крушения аэровагона на Московско-Курск. ж. д. вместе с несколькими делегатами происходившего перед этим I конгресса Профинтерна при возвращении из поездки в подмосковный угольный район.

М-во юстиции, 1904, № 19367.

Памятник борцам пролетарской революции, 28—32 (Артем).—М. Равич-Черкасский, История КП(б)У (Ук.).—Г. Бешкин, Библиография.—Энцикл. словарь «Гранат», XLI, ч. I, вып. 2, прилож., 19—22 (Артем); ч. II, вып. 3—4, прилож., 129 (Автобиография Е. Преображенского); ч. III, вып 3—6, прилож., 229 (то же—В. Чубаря).—А. Баженов, Больш. сов. энциклопедия, III (Артем).—1905 г. на Украине, 2, 4, 129.—А. Каменский, «Памяти погибших вождей», 53—55 (Артем).—Н. Попов, Очерк истории ВКП(б) (Ук.).—Его же, Очерки истории КП(б)У, 54, 58, 115, 143, 150, 159, 180, 242.

Н. Александрова, Артем. М., 1922.—Товарищ Артем. Киев, 1925.—И. Мошинский, Артем. Биогр. Ф. А. Сергеева. М., 1928.—«Пять лет», сбор. агитпропа Харьковск. губкома КП(б)У, 79—80 (Артем).—Там же, 81—85 (Воспоминания Лебедева, А. Пирога, С. Буздалина о работе с Артемом).—К. Ольховская, «Борьба за власть», II, 27—43 (Работа партии и раб. движение. 1906. Гл.: Приезд Артема. За работой. Подготовка к V с'езду и арест Артема).—П. Ермаков, там же, 73—77 (У бисерских рабочих).—З. Будрина, там же, 78—85 (Перм. окружное бюро РСДРП).—М. Загуменных, там же, 86—100 (Из воспоминаний об Артеме).—Там же, 176—193 (Обвинит. акт и приговор о Леоне Гольдмане, Федоре Сергееве и др.).—Там же, 193—197 (Документы, относящиеся к Артему).—«По пути Ильича», сб. ЦК союза горнорабочих. М., 1925, 142—153 (Памяти погибших. Артем).—В. Кожемякин, «1905 г. в Харькове», 140—145 (О Харьковск. паровозостроительном зав. и об Артеме).—М. Зиновьев, «Из прошлого» (Урал), 102—105 (Мои встречи с Артемом и III областной парт. с'езд в февр. 1907 г.).—«Южный Край», (Харьков,) № 9872, 1909 (Судебная хроника. Дело о принадлежности к с.-д.).—Иван Австралийский (Артем), «Просвещение». П., 1914, III, 69—79 (Из свободной Австралии. II. Брисбейнская тюрьма).—В. Яроцкий, «Горнорабочий», 1921, IV—VI (Артем).—И. Ионов, «Красная Газета», 1921, № 155 (Артем).—«Известия ВЦИК», 1921, № 163 (Тяжелая утрата. Беседа с т. Лозовским).—А. Тарасов-Родионов, там же, 1921, № 164 (Памяти Артема).—Н Скрыпник, «Коммунист» (Харьков), 1921, № 164 (Артем).—В. Чубарь, там же, 1921, № 165 (Памяти Артема).—Шахтер Казимирчук, там же (У могилы товарища),—М. Рухимович, там же, 1921, № 250 (Памяти Артема).—В. Быстрянский, «Петроградск. Правда», 1921, № 157 (Памяти Артема).—Г. Зиновьев, «Правда» (М.), 1921, № 163 (Памяти Артема).—Е. Преображенский, там же, 1921, № 179 (Памяти Артема).—А. Каменский, там же, 1922, № 43 (Памяти Артема).—Е. Холмская, «Партийный Работник», орган Харьковск. губкома КП(б)У, 1922, XI—XII, 186—187 (Еще о т. Артеме).—Папков, там же, 187—188 (История одного мандата).—Г. Котов, «Пролет. Револ.», II, 1922, 119—122 (Из воспоминаний о т. Инессе и т. Артеме).—А. Серешинков, там же, 122—126 (Артем за работой в Австралии).—А. Френкель, там же, 126—129 (Старый солдат революции. Встреча с Артемом).—П. Кин, там же, IX, 1922, 304 (Эпизод из жизни Артема. Момент первого отступления с Украины 1918 г.).—И. Кристалловский, «Коммунист» (Одесса), XXV, 1923, 148—157 (Мои встречи с т. Артемом).—И. А., «Горнорабочий» 1924, IX, 2—3 (Его заветы мы помним. К годовщине смерти Артема).—Г. К., там же, 2—3 (Артем).—Я. Курасов, там же, 3—4 (Памяти Артема).—С., там же, 1924, XI, 2 (Памятник вождю).—В. Хмара, там же, 2 (К 3-летию смерти Артема. Стих.).—Д. Безродный, там же, 4—6 (Памятник Артему. Стих.).—С. Ш., «Летоп. Револ.», 1924, III (8), 210—213 (Из архивов тайной полиции. Как царская жандармерия искала Артема).—Там же, 1924, IV(9), 211—223 (Письма Артема).—И. Ткачуков, «Пути Револ.» (Харьков), 1925, I, 79—81 (Из недр охранки. Перепитка об Артеме).—В. Наседкин, там же, 89—90 (Воспоминания о т. Артеме).—«Горнорабочий», 1926, XXIX, 4—5 (Памяти революционера и горняка-товарища. К 5-летию со дня смерти т. Артема).—Х., «Коммунист», (Харьков), 1926, № 167 (Артем).—И. Кудров, «Пролетарий», 1926, № 167 (Артем).—«Пролетарий», 1928, № 170 (Памяти т. Артема).

Протоколы VI с'езда РСДРП (большевиков) 25 июля—3 авг. 1917 г. М.—П., 1919, 8, 9, 138, 187, 247.—Д. Эрде, Годы бури и натиска, I. Харьк., 1923, 44—45, 61, 74, 83, 94, 106, 112.—В. Антонов-Овсеенко, Записки о гражданской войне, I, 54, 55, 57, 126, 127.—Л. Троцкий, Война и революция, I (Ук.).—Е. Бош, Год борьбы (Ук.).—Протоколы Об'единительного с'езда РСДРП (Ук.).—В. Дегтть, Под знаменем большевизма. 22.—Д. Эрде, Революция на Украине, 50, 84, 85, 121—123, 134, 135, 138, 145, 146, 149, 165, 171, 237, 238, 241.—А. Ильин-Женевский, От Февраля к захвату власти, 174, 179—180.—Протоколы с'ездов и конференций ВКП(б). Седьмой с'езд. М.—Л., 1928 (Ук.).—А. Шаповалов, В подполье, 187—192, 200, 202, 204, 206, 218, 221, 227, 228, 230, 235, 236, 251.—Протоколы ЦК РСДРП (Ук.).—М. Яворский, «Октябрьская революция. Первое пятилетие». Харьков. 1922, 95, 100, 107, 108, 123 (К истории КП(б)У).—Там же, 549—552, 556—558, 560, 562, 563, 565, 569—571 (Борьба за Советскую власть на Харьковщине. Из «Вечера воспоминаний» старых харьковских парт. работников: Гулый, Киркиж, Папков, Гаврилин, Буздалин, Кин, Магидов).—«Пять лет». Харьков, 1922, 53, 56, 60, 62, 64 (Вечер воспоминаний 17 сент. 1922 г., устроенный Харьковск. губкомом: Киркиж, Сербиченко, Папков, Гаврилин, П. Кин).—А. Семченко «Борьба за власть», I, 115, 116 (Из воспоминаний подполья).—М. Загуменных, там же, 122, 123, 127, 128, 133, 134 (Былые дни).—А. Шпагин, там же, 150—152, 154—156, 159, 160, 168, 172, 180—182, 186, 187, 191, 195, 196 (На полулегальной работе).—Иванченко, там же, 212—214, 216 (Предвыборная кампания во 2-ю Думу).—«Борьба за власть», II, 66, 67 (Из истории, Пермск. орг-ции РСДРП. Воспоминания группы подпольных работников).—В. Фролов, там же, 117—120 (Отрывки из воспоминаний).—И. Берестнев, там же, 129 (Провокатор).—Н. Аникин, там же, 153 (В горниле).—В. Затонский, «Октябрьский сборник», 137, 139—140 (Водоворот. Обзыв,

ки воспоминаний).—И. Комшилов, «Сборник материалов рев. движения в Тагильск. округе», I, 90, 92, 98 (Николаевск. тюрьма, ее режим и эпизоды).—Е. Осипов, «Материалы по истории проф. движения», IV, 405 (Горнорабочие и горнопромышленники в 1917 г.).—«1905 г. в Харькове», 27, 47, 48, 94, 124, 128, 131, 132, 134, 135, 139, 148, 153—155, 204, 225, 226, 250, 254, 256, 257, 259—264, 265—268.—«1905 г. на Николаевщине», 90 (Раб. движение и парторг-ция до 1905 г.).—И. Кристаловский, «Кандальный Звон», III, 162 (По тюрьмам в пятом году).—А. Евдокимов, «Материалы по истории проф. движения», V, 119—120 (Из воспоминаний тред'юниониста).—Иогансен, «На волю», 120 (Русские полит. эмигранты в Австралии в 1913—17 г.г.).—«1917 г. в Харькове». Харьков, 1927, 47, 51, 54, 64, 77, 89—90, 106, 154, 161, 169, 294.—А. Каменский, «Гражданская война 1918—21», I, 6—7, 10, 14, 15, 19—21, 26 (От Донбасса к Царицыну).—Н. Попов, «Летоп. Револ.», I, 1922, 16, 18, 23, 25, 34 (Очерк рев. событий в Харькове от июня 1917 г. до дек. 1918 г.) (то же в предыдущем сб-ке).—С. Буздалин, там же, 35—38 (Окт. революция в Харькове).—С. Покко, там же, 46—47 (Организация и борьба Красной гвардии в Харькове).—Е. Холмская, там же, 58 (Из истории борьбы в Донбассе в Окт. дни).—Г. Петровский, там же, 61 (Очерк из Окт. революции в Донбассе).—«Летоп. Револ.», III, 1923, 71 (Харьковск. Красная гвардия).—Г. Новополин, там же, IV, 1923, 38 (В мире предательства).—В. Моргунов, там же, V, 1923, 65, 66 (Организация и борьба Красной гвардии на Украине в 1917—18 г.г.).—Р. Терехов, там же, 147 (Берестово-Богодухово-Кальмиусский район. 1903—1912).—К. Басалыго, «Летоп. Револ.», 1924, I (6), 119, 120, 126, 128, 131, 136 (Рев. движение в Харькове в 1905—06 г.г.).—И. Локатош, там же, 1924, III (8), 76, 77, 82 (Эпизоды гражданской войны. Харьковские коммунары в боях с немцами).—М. Рубач, там же, 1924, III (8), 180, IV (9), 162—164 (К истории гражданской войны на Украине).—С. Ш., там же, 1924, IV (9), 171—175 (Из истории Соввласти на Украине).—Л. Гольдман, «Кат. и Сс.», 1925, II(15,), 224—226 (Николаевский застенок).—Ф. Виноградов, там же, 1925, III(16), 191—192 (1 мая в тюрьме. В Александровской пересылке).—В. Затонский, «Летоп. Револ.», 1925, I (10), 148, 149 (К вопросу об организации Врем. Раб.-Кр. прав-ства Украины).—Ф. Зайцев, там же, 1925, IV (13), 135 (Как мы творили Октябрь. 1917—18 г.г. в Юзовке).—С. Брайнин, там же, 1925, V—VI (14—15), 128, 129 (Окт.—дек. 1905 г. в Харькове).—И. Ткачуков, Пути Револ.» (Харьков), 1925, I, 29, II, 47, 48, 51, III, 6, 12, 13 (1905 г. в Харькове).—Г. Нечволод, там же, 1925, III, 29 (Генерал и демонстранты).—В. Папков, «Летоп. Револ.», 1926, I (16), 140 (Харьков—Царицын).—Ф. Самойлов, «Пролет. Револ.», 1926, XI (58), 213, 214, 216—219, 221, 222, XII (59), 185, 190, 196, 197 (Малая Башкирия в 1918—1920 г.г.).—С. Буздалин, «Летоп. Револ.», 1927, I (22), 20 (Февр. революция в Харькове).—Там же, 123, 154 (Из деятельности ЦК КП(б)У и ЦВРК в период между I и II с'ездами КП(б)У).—Там же, 1927, V—VI (26—27), 218 (Петинск. район г. Харькова в Октябре).—С. Стрельбицкий, там же, 349, 350 (На заре профдвижения горняков).—С. Пашуканис, «Пролет. Револ.», 1927, VIII — IX (67 — 68), 22 (Шестой с'езд РСДРП(б).—Г. Лапчинський, «Летоп. Револ.», 1928, I (28), 161, 164, 165, 171 (Перший перiод радянської влади на Україні).—И. Николаенко, там же, 208 (Гражданская война в Луганске).—Там же, 280, 283, 292 (Всеукраинский с'ездСоветов).—У. Савицький, там же, 1928, II (29), 50—52 (Перші кроки).—Там же, 258 (Матеріяли про другий Всеукраїнський з'їзд Рад).—Ч. Локатош, там же, 1928, III (30), 145, 146, 151, 153, 154 (Луганське—Харків—Царицин. 1917—18 р.р.).—Там же, 246, 250, 256, 262, 263, 271, 276, 278, 281, 285—286 (Матеріяли та документи про Донецько-Криворізьку республіку).—Б. Линцер, там же, 1928, V (32), 104, 110—111 (Из истории рев. движения в Елисаветграде).—Г. Котов, «Пролет. Револ.», 1929, IV (87), 100, 111, 130—131 (Большевистская работа в Екатеринбурге в 1906—07 г.г.).

Артеменко, Кондрат Васильевич, из крестьян. Арестован 17 февр. 1902 г. в Екатеринославе по делу местн. орг-ции РСДРП. Вел пропаганду среди рабочих завода Эзау. Во время производства дознания скрылся, в мае 1904 г. снова арестован.

Деп. пол., 4 д-во, 1902, № 130.

«Револ. Россия», № 18, 1903, 20 (Список разыск. лиц), № 48, 1904, 23 (Хроника правительственных гонений).

Артемов, раб. В 1903 г. в Архангельске входил в с.-д. кружок.

А. Петров, «Пролет. Револ.», 1923, X (22), 55 (Первые с.-д. рабочие кружки в Архангельске).

Артемов, Аким Григорьевич, сын турецкого подданного, маляр. Род. ок. 1869 г. В 1893—1894 г.г. в Одессе входил в кружок с.-д. направления, которым руководил Цыперович. Вел дела кассы кружка, распространял нелегальную литературу среди рабочих. Арестован 29 янв. 1894 г. и привлечен по делу кружка. По выс. пов. 14 июня 1895 г. подчинен надз. полиции на 1 г. в избранном месте жительства.

Обзор 1894 (Ук.).—Ведомость 1895 (Ук.).—Деп. пол., 4 д-во, 1894, № 30.

Артемьев, Иван, рабочий. В 1903 г. был представителем рабочего с.-д. кружка в Сормове.

Деп. пол., ос. отд., 1898, № 5, ч. 80.

Артибалевский, Алексей, раб. В 1904—05 г.г. был членом с.-д. кружка в Покровской слободе, Саратовск. губ., и одним из руководителей февральской забастовки 1905 г. в мастерских Рязано-Уральск. ж. д.

Деп. пол., ос. отд., 1904, № 5, ч. 16, лит. А.

Арутинов, Григорий Григорьевич, дворянин, студ.-горняк. Род. ок. 1878 г. 18 апр. 1901 г. в Петербурге арестован и привлечен по делу о соединенных группах «Рабочее Знамя» и «Социалист». После 4 мес. тюрьмы был подчинен надз. полиции в г. Александровске, Екатеринославск. губ. В окт. 1902 г. дело прекращено по соглашению мин-ров вн. дел и юстиции.

Обзор 1901 (Ук.).—Деп. пол., 4 д-во, 1901, № 338, т. II.—М-во юстиции, 1901, № 10882.

«Накануне», № 30, 1901, 378 (Известия, аресты, тюрьма и ссылка).

Арутинов, Мозес. Был привлечен в 1902 г. по делу Петербургск. ком-та «Искры».

Деп. пол., д-во, 1902, № 1655.

Архангельская, Анна Ивановна, дочь горного инженера. Род. ок. 1884 г. Арестована 20 апр. в 1904 г., привлечена по делу Петербургск. с.-д. организации. Дело прекращено за отсутствием улик.

Деп. пол., 4 д-во, 1904, № 1278; ос. отд., 1898, № 5, ч. 6, лит. Ш.

Архангельская, Елена Яковлевна (рожд. Меклер), дочь учителя гимназии в Саратове. В 900-х г.г. работала в Саратовск. с.-д. орг-ции. Участвовала в демонстрации 5 мая 1902 г., но арестована не была. Позже примкнула к большевикам. В янв. 1905 г. арестована, просидела один месяц. В сент. 1905 г.—член Саратовск. ком-та. Умерла в Москве в 1922 г.

Сведения Н. А. Архангельской.

Г. Саар, «1905 г. в Саратовск. губ.», 23 (Январские забастовки в Саратове).—М. Самсонов, там же, 105 (Саратовск. орг-ция РСДРП в 1901—1906 г.г.).—Г. Саар, «Вестник Саратовск. губкома», № 24, 1922, 78 (Из прошлого Саратовск. орг-ции 1904—1906 г.г.).—Его же, «Коммунист. Путь» (Саратов), 1923, IX (34), 201, 202 (Охранное отделение о деятельности Саратовск. орг-ции РСДРП).—П. Лебедев, «Пролет. Револ.», 1923, III (15), 228, 236 (К истории Саратовск. орг-ции РСДРП. 1901—1903 г.г.).

Архангельская, Надежда Алексеевна («Софья Сергеевна»), дочь учителя. Род. 4 июня

1876 г. в Саратове, в 1893 г. окончила Саратовск. женскую гимназию. В 1896—97 г.г. училась на курсах в Москве; встретилась там впервые с с.-д. В 1898 г., переехав в Петербург, поступила на фельдшерские курсы. Летом т. г. ездила в Германию, где, для изучения быта германских рабочих, работала на фабрике искусственных воротничков в Кельне. Вернувшись осенью т. г. в Петербург, приняла активное участие в с.-д. работе среди колпинских рабочих и рабочих зав. Семянникова. В 1899 г. 9 мая арестована и после 9 мес. тюремного заключения по выс. пов. 25 дек. 1900 г. подчинена надз. полиции на 3 г. вне столиц, их губ., ун-х

Н. А. Архангельская.

С фотогр. 1902 г.
Из собр. Музея «Каторга и Ссылка».

городов и некоторых местностей фабр. района; поселилась в Саратове, где приняла активное участие в деятельности местной организации. Вошла в Саратовск. ком-т РСДРП, возглавляя его часть, склонявшуюся к экономизму. В мае 1902 г. арестована по делу о демонстрации 5 мая, по приговору Саратовск. суд. пал. 4—7 ноября т.г. была сослана на поселение. Водворена в с. Бее, Минусинск. у., Енисейск. губ. В 1903 г., через 5 мес. по прибытии на место, бежала за границу, жила в Женеве и Париже, училась в Сорбонне. В 1905 г. вернулась нелегально в Россию и приняла участие в работе Московск. с.-д. орг-ции, по взглядам приближаясь к т. наз. «болоту». Участвовала в восстании на Пресне, была арестована, но вскоре выпущена. Продолжала затем работать в Москве по авг. 1907 г., когда переехала в Петербург и поступила на Высшие сельскохозяйственные курсы; по окончании оставлена при курсах в качестве ассистентки. До 1917 г. работала по специальности, как агроном. После Февральской революции принимала участие в организации Василеостровской продовольственной управы, заведывала одним из подрайонов ее. С Октября 1917 г. по 1920 г. стояла во главе Василеостровского сельскохозяйственного совета. С 1920 г. вернулась к научн. работе, состоя научным сотрудником К. Э. П. С. при Академии наук и преподавателем Сельскохозяйственного ин-та. В настоящее время работает в качестве научного сотрудника в Почвенном ин-те при Акад. наук. Вне партии.

Сведения Н. А. Архангельской.—Регистратор.—Обзор 1898—99 (Ук.).—Деп. пол., 4 д-во, 1899, № 319 и 1902, № 664.—М-во юстиции, 1899, № 11994, 3 уч. стд., 1 дел., 1913, № 171.

Наука в России, 6.—В. Невский, Очерки (Ук.).—Его же, История (Ук.).—Ф. Волькенштейн, В дореволюционных судах. Речи защитника. М.—Л., 1924, 10.—И. Воробьев, В. Меллер и А. Панкратова, А. И. Рыков. М., 1924, 13.—О. Ерманский, Из пережитого, 64.—Е. Попова, «1-е мая», 19 (Маевка в подполье).—«Искра», № 29, 1902 (Из нашей общественной жизни) («Искра». IV, 129).—«Освобождение», № 9, 1902, 133, 134 (Об издательный акт).—Там же, № 12, 192 (Аресты и политический процесс в Саратове).—«Револ. Россия», № 11, 1902, 27 (Хроника рев. борьбы).—Там же, № 6, 1903, 107 (Речи подсудимых на процессе саратовских демонстрантов).—Там же, № 18, 10 (Из судебного следствия по делу о саратовских демонстрациях).—«Был.», XVI, 1921, 130 (Спб. охранное отделение в 1895—1901 гг.).—Е. Богданова, «Вестник Саратовск. губкома», 1923, III (28), 47 (Из личных воспоминаний).—С. Шепелев, там же, VI (31), 67 (Воспоминания о Саратове с 1897 г.).—П. Лебедев, «Пролет. Револ.», 1923, III (15), 228, 236, 244, 248 (К истории Саратовск. орг-ции РСДРП. 1901—03 г.г.).—Г. Саар, там же, 1928, XI—XII (82—83), 124, 125 (Саратовск. орг-ция РСДРП в начале 900-х г.г.).

Архангельская, Наталия Алексеевна, дочь учителя. Род. ок. 1880 г., окончила женский медиц. ин-т. Привлечена в 1902 г. по делу петербургск. «Союза борьбы за освобождение рабочего класса». По выс. пов. 15 ноября 1903 г. вменен в наказание предварительный арест. Позже долго жила за границей. Ныне работает врачом в Ленинграде.

Сведения Над. А. Архангельской.—Регистратор.—Доклады мин-ра юстиции, 1903, ч. 3, л.л. 910—912.

Архангельская, Раиса Викторовна. В 1903 г. входила в с.-д. орг-цию на Урале, на Катав-Ивановском зав.

В. Галанов, «Был. Урала», IV, 1924, 62 (Подпольная орг-ция Катав-Ивановского, Юрюзанского и Усть-Катавского зав. за период с 1888 г. до 1904 г.).

Архангельский, Александр Алексеевич, окончил физ.-мат. фак-т Петербургск. ун-та. Род. в 1877 г. В 1900 г. был членом группы «двадцати», присоединился вместе с нею к петербургск. «Союзу борьбы за освобождение раб. класса». Арестован 13 марта т. г. и привлечен по делу группы, но за недостатком улик дело было в дек. 1901 г. прекращено. В 1902—1903 г.г. активный работник Саратовск. с.-д. орг-ции, одно время член ком-та. Искровец. В 1902 г. привлечен по делу Саратовск. с.-д. орг-ции и по выс. пов. 31 дек. 1903 г. подчинен надз. полиции на 2 г. в месте жительства. Участвовал в демонстрации 5 мая 1902 г., но арестован не был. В 1904—05 г.г. состоял под надз. полиции в Саратове и в 1906 г. вел пропаганду среди рабочих. В мае 1906 г. организовал из представителей кружков и рабочих ж.-д. мастер-

ских школу пропагандистов. Позже жил на Кавказе, а затем в Петербурге, где по окончании ун-та был оставлен при нем.

А. А. Архангельский.
С фотогр. 1902 г.
Из собр. Музея «Каторга и Ссылка».

Работал в Оптическом ин-те. В 1923 г. был командирован ин-том за границу, остался работать в Берлине во Внешторге. Ныне в Москве. Вне партии.

Сведения Н. А. Архангельской. — Обзоры 1900, 1902 (Ук.).—Регистратор.—Доклады мин-ра юст., 1903, ч. 3, л. л. 1243—47.—Деп. пол., сс. отд., 1898, № 5, ч. 36, лит. И, т. III; 1906, № 25 и № 1312, т. 1.—М-во юст., 1900, № 11305.

Наука в России, 6—М. Самсонов, «1905 г. в Саратовск. губ.», 105, 112, 128 (Саратовск. орг-ция 1901—05 г.г.).—«Листок Раб. Дела», 1900, I, 15 (Хроника рев. борьбы).—«Накануне», № 17—18, 1900, 206 (Известия, вести).—Там же, № 20, 241 (Листок Красн. Креста № 2).—«Ревсл. Россия», № 9, 1902, 19 (Хроника рев. борьбы).—Дронин, «Коммунист», 1923, XI, 111 (В зник о е ние с.-д. орг-ции в Тамбове).—Г. Саар, «Вестник Саратовск. губкома», № 24, 1922, 78 (Из прошлого Саратовск. орг-ции 1904—06 г.г.).—С. Шепелев, там же, 1923, VI (31), 67 (Воспоминания о Саратове с 1897 г.).—П. Лебедев, «Прслет. Револ.», 1923, III (15), 228 (К истории Саратовск. орг-ции РСДРП. 1901—03 г.г.).

Архангельский, Александр Гаврилович, сын диакона. Род. ок. 1861 г., окончил духовную сем-рию и Варшавск. ун-т со степенью канд. естеств. наук. В 1892—93 г.г. принимал участие в транспортировании из-за границы нелегальной с.-д. литературы. Привлечен к дознанию и по выс. пов. 13 марта 1896 г. подчинен надз. полиции на 2 г. вне Привислинск. края.

Обзор 1892—93 (Ук.).—М-во юстиции, 1893, № 10748. Л. Меньщиков, Охрана и революция, I, 168, 402.

Архангельский, Константин Васильевич («Вацлав»), столяр. В 1904 г. в Петербурге принимал участие в демонстрации, устроенной путиловскими рабочими. Выслан на родину, в Кубанск. обл., где примкнул в окт. 1904 г. к местной орг-ции РСДРП. В дек. уехал в Петербург и 9 января 1905 г. убит на площади перед Зимним дворцом.

«Искра», № 90, 1905 (Некролог).

Архангельский, Михаил, переплетчик. В 1895—96 г.г. посещал собрания с.-д. кружка А. Кузнецова в Н.-Новгороде.

Деп. пол., 4 д-во, 1894, № 255, т. I.

Архангельский, Николай Александрович, раб. Род. ок. 1874 г. В 1897 г. в Иваново-Вознесенске представитель с.-д. раб. кружка. Привлечен по делу Д. Бутина и др. По соглаш. мин-ров вн. дел и юст. в янв. 1898 г. дело прекращено.

Обзор 1897 (Ук.).

Архангельский, Николай Михайлович (литературный псевд. «Н. Икарский»), Род. в Варшаве в 1862 г., из дворян. Учился в Варшавск. реальном уч-ще, по окончании которого, в 1881 г., поступил на мед. фак-т Варшавск. ун-та. В это время организовал кружок самообразования, членом которого был и Юл. Мархлевский. В 1884 г. вошел в кружок Марии Богушевич («Пролетариат») и принял активное участие в его работе, будучи связан с Дембским, Бардовским и др. 18 сент. 1885 г. арестован вместе с другими членами кружка Богушевич и после 2-х лет заключения в Варшавск. цитадели, по выс. пов. 30 апр. 1887 г. выслан в Вост. Сибирь на 4 г. с воспрещением затем проживать в пределах Варшавск. генерал-губернаторства и местностях, об'явленных на положении усиленной охраны. Ссылку отбывал в с. Ужуре, Ачинск. округа, затем в г. Минусинске. По отбытии срока в 1891 г. воспрещено жительство на 2 г. в Твери, Н.-Новгороде и Казани. Поселившись в Саратове, примкнул к кружку П. П. Румянцева и др., который в то время находился в переходной стадии от народничества к марксизму. В смысле выпрямления марксистской линии на А. оказало решающее влияние сближение в 1893 г. с А. Саниным. В 1892 г. А. работал в холерном отряде, а затем целиком отдался газетной работе, которую ведет до настоящего времени. Работал сначала как сотрудник, затем как редактор в нескольких провинциальных газетах: «Саратовск. Вестнике», «Приволжском Крае» (Саратов), «Уральце» (Уральск), «Черноземном Крае» (Пенза), в 1897—98 г.г. в «Часе» и «Руле» (Москва). С конца 1904 г. по апр. 1907 г. (до закрытия) был одним из редакторов «Приволжского Края», первой в Саратове с.-д. газеты, в состав редакции которой входил весь местный ком-т РСДРП (большевики и меньшевики: И. Гольденберг, И. Ляховецкий-Майский, В. Сережников, Д. Топуридзе и др.). Как редактор неоднократно подвергался преследованиям. А. вел также педагогическую работу. С 1912 г. по 1925 г. преподавал историю театра в Саратовск. консерватории. Февральская революция застала А. «плехановцем»; был председателем местного ком-та группы «Единство». После Брестск. мира порвал с «Единством» и эво-

люционировал к коммунизму, хотя в партию не вошел. Работал в саратовск. «Красной Газете», до настоящего времени работает в «Известиях», преобразованных в 1927 г. в «Приволжскую Правду», сотрудничал в сталинградск. «Борьбе», в «Жизни Искусства». С 1918 г. принимает деятельное участие в руководящих органах местной художественной жизни, в качестве зав. подотделом искусств при Саратовск. уисполкоме, затем инструктора по репертуару при губ. отделе искусств и др. С 1927 г. заведует Саратовск. театральным техникумом, в настоящее время—хореографической школой.

Сведения Н. М. Архангельского.—Обзоры 1885 и 1887 (Ук.).—Деп. пол., 3 д-во, 1891, № 579.

С. Соколов, Саратовцы писатели и ученые (материалы для био-библиографического словаря), I. Саратов, 1913, 19.—Н. Архангельский, «Призыв» (Саратов), однодневная газета, 1921 (30 лет тому назад).—Его же, «Коммуна» (Самара), № 1555, 1924 (Самарск. «группа Ленина и первые марксисты русской провинции. Страничка воспоминаний).—Его же, «Известия» (Саратов), 1925, № 288 (Из хроники 1905 г. в Саратове. По личным воспоминаниям).—Его же, там же, № 291 (Расстрел митинга на Инструментальной площади).—Там же, 1926, № 279 (Биография).

С. Шепелев, «Вестник Саратовск. губкома», 1923, VI (31), 67 (Восп. о Саратове с 1897 г.).—В. Антонов-Саратовский, «Пролет. Револ.», 1924, IV (27), 187 (Саратов с февр. по окт. 1917 г.).—Г. Гостькевич, «Кат. и Сс.», 1926, VI (27), 126 (Записки «пролетариатца»).

Архангельский, Сергей Александрович, студ. Киевск. политехнич. ин-та. В 1902 г. входил в с.-д. (искровскую) группу в Киеве.

Ст. Кокошко, «Летоп. Револ.», 1929, I (34), 70 (Київський комітет РСДРП в период II з'їзду партії).

Архипов, Алексей Николаевич, рабочий ж.-д. мастерских. Род. ок. 1874 г. В 1903 г. в Воронеже входил в кружок, организованный рабочедельцем К. Гольдбертом среди рабочих ж.-д. мастерских. В авг. т. г. был арестован, судился в сент. 1905 г. Харьковск. суд. пал., был оправдан. В февр. 1905 г. один из руководителей забастовки на Юго-Восточных ж. д. в Воронеже.

Деп. пол.: 4 д-во, 1904, № 646; ос. отд., 1903, № 975, т. II.—М-во юстиции, 1905, № 18932.

«Памяти о прошлом», 57, 58, 60, 61 (Воронежск. ком-т РСДРП в 1902—05 г.г.).—Б. Бессарабов, «1905 г. в Воронежск. губ.», 54 (Раб. движение до революции 1905 г.).—Ф. Архипов, там же, 95 (Воспоминания).—«1905 г. в Воронеже», I, 90, 95 (С.-д. орг-ция в Воронеже).—Там же, IV, 9 (Очерки по раб. движению в Воронеже в 1904—1905 г.г.).—«1905 г. на Юго-Восточн. ж. д.».—Ф. Архипов, «Из естия Воронежск. губкома», 1923, IV—V (38—39), 116 (Из моих воспоминаний).

Архипов, Федор Николаевич, слесарь ж.-д. мастерских. Род. 20 апр. 1874 г. Работал слесарем в Новочеркасске, Новороссийске, Николаеве, Батуме, Баку, и др. городах. В 1893 г. попал в Ростов н/Д, где вошел в рабочие кружки. В т. г. перешел в мастерские Владикавказск. ж. д. и принял участие в забастовке (1894) и митингах, на одном из которых был ранен и арестован. После 1½ мес. тюрьмы выслан в Воронеж под надз. полиции. В 1895 г. связался с П. Гусевым. Через три года переехал в Харьков, принимал там участие в рев. движении. В 1901 г. после того, как провел первомайское собрание на зав. Гельферих-Саде, где работал, был арестован и снова выслан в Воронеж. В 1903 г. работал в Воронежск. с.-д. орг-ции, примыкал к группе Ю. Махновец. В т. г. арестован 25 авг. и привлечен по делу кружка рабочедельца К. Гольберта. Судился Харьковск. суд. палатой, был оправдан. Выйдя до суда на свободу, продолжал вести партийную работу. Арестован 26 июня 1905 г., находился по этому делу в заключении ок. 1½ мес. Принимал участие в событиях первой революции в Воронеже, затем в Ростове н/Д. и в 1906 г. снова в Воронеже. Примыкал к меньшевикам. Был членом делегатского собрания от уволенных с зав. Гаусмана и членом правления «проф. об-ва рабочих механич. заводов и мастерских». В 1917 г. избран в Совет раб. деп. С 1918 г. член ВКП(б).

Деп. пол.: ос. отд., 1903, № 975, т. II; 4 д-во, 1904, № 646.—М-во юстиции, 1905, №№ 18932 и 17956.—«1905 г. в Воронежск. губ.», 93—95 (Воспоминания).—Его же, «Известия Воронежск. губкома», 1923, IV—V (38—39), 111—119 (Из воспоминаний).

А. Татарчуков, Исторический очерк проф. движения в Воронежск. губ., I, 36, 37.—«Помни о прошлом», 56, 57 (Воронежск. ком-т РСДРП в 1902—05 г.г.).—Там же, 64, 66 (Дело Ю. Махнонец).—«1905 г. в Воронежск. губ.», 7, 10, 20, 41 (Календарь рев. событий за 1905 г. в Воронежск. губ.).—Б. Бессарабов, там же, 54 (Раб. движение до революции 1905 г.).—«1905 г. в Воронеже», IV, 9, 10 (Очерки по раб. движению в Воронеже в 1904—05 г.г.).—«Пролетарий», № 16, 1905 (Из раб. движения) («Вперед» и «Пролетарий», IV, 98).

«Архипыч», см. Самойлов, Ф. Н.

Арцыбушев, Василий Петрович («Карл Маркс»), сын помещика Курск. губ., двор.

В. П. Арцыбушев.

С фотогр. 1870-х г.г.
Из собр. Музея «Каторга и Ссылка».

Род. в 1854 (?) г., окончил Орловск. военную гимназию. Был близким другом и учеником П. Заичневского, разделяя его якобинские убеждения. В 1877 г. привлечен в Курске и в т. г. в Петербурге. По выс. пов. 18 июля 1880 г. сослан в Якутск. область,

водворен в Верхоянске. По постановл. Особ. сов. срок определен в 3 г. с 9 сент. 1881 г. В 1882 г. вместе с другими 6 ссыльными пытался оттуда бежать, но неудачно. Вернулся в Россию в 1885 г., жил в Курске, с 1888 г. в Орле, где в 1889 г. был арестован по делу П. Заичневского. По выс. пов. 22 авг. 1890 г. сослан в Сибирь на 4 г., водворен в с. Тасееве, Енисейск. губ. Находясь в ссылке, А. сотрудничал в «Вост. Обозрении». Результатом изучения местного экономического быта была его работа: «Натуральное хозяйство в Сибири», вышедшая отд. книгой. В 1892 г. стал эволюционировать в сторону марксизма и вернулся из ссылки уже убежденным с.-д. В 1894 г. переехал в Красноярск, затем в Енисейск, организуя кружки молодежи, в которых читал «Капитал» Маркса. В 1900 г. приехал в Петербург и принял активное участие в с.-д. работе, но вскоре, в марте 1901 г., был арестован и выслан в Саратов, откуда в т. г. переехал в Самару. В янв. 1902 г. участвовал в совещании искровских работников, вошел в «организацию Искры», работал на востоке. В 1903 г. арестован в связи с 1 мая. Позже примкнул к большевикам. Принимал близкое участие в организации областного бюро с.-д. орг-ций Поволжья. Был членом Восточного бюро ЦК. 1905 г. провел в Уфе и Самаре, подвергся нападению черносотенцев, с трудом спасся. В 1907 г. снова арестован и выслан на 2 г. в Архангельск. губ., откуда вернулся в Уфу, где продолжал партийную работу. В 1908 г. выбран делегатом на Всероссийскую конференцию (6-ков) в Париже, но был арестован по дороге в Москве 19 дек. В 1916 г. входил в рабочую группу военно-промышленного ком-та в Уфе. Умер 2 мая 1917 г. от сыпного тифа.

Обзор 1889 (Ук.).—Ведомость 1890 (Ук.).—Деп. пол.: 4 д-во, 1889, № 51; 5 д-во, 1881, № 1033; 3 д-во, 1890, № 74, ч. 60.

Памятник борцам.—Б. Шехтер, «Красн. Быль», 1923, II, 145—146 (К биографии В. П. Арцыбушева).—«Вперед» (Уфа), 1917, № 32 (Умер товарищ. Некролог).—Зенцов, там же, № 33 (О «Марксе». Памяти. В. П. Арцыбушева).—«Правда», 1917, № 48 (Памяти товарища) («Правда», III, 30).

Революционная журналистика семидесятых годов, Ростова-Д., 1907, 179.—Н. Баранский, В рядах Сибирского с.-д. союза, 31.—Фролов, Пробуждение, II, 5.—М. Кротов, Якутская ссылка 70—80-х годов. М., 1925, 104—110, 121, 163, 165.—М. Лядов, Из жизни партии, 33—34.—В. Левицкий, За четверть века, I, ч. 1, 136, 137.—С. Лион, Морской побег. М., 1926.—В. Соколов, Техника большевистского подполья, I, 58, 62, 65, 77, 79, 83—86, 101, 102, 171 (Транспортно-техническое бюро ЦК).—А. Голубков, там же, 186, 187 (О работе центрального технического бюро).—В. Богомолов, там же, 280, 282 (Из воспоминаний транспортера при Вост. Бюро ЦК РСДРП).—А. Кийков, «Рев. события 1905 г. в Уфе и на Уральских заводах», 19 (1905 г. на Южном Урале и в Приуралье).—В. Рябиков, «1905 г. в Симбирске», 7, 41 (Симбирские большевики. 1903—1906 г.г.).—И. Блюменталь, «1905 г. в Самарск. крае» (Ук.) (С.-д. и рев. движение 1905 г. в Самарск. крае).—А. Кузнецов, там же (Ук) (Из жизни подполья).—А. Куликов, там же (Ук.) (Воспоминания о событиях 1905 г. в Самаре).—«1905 г. в Самарск. крае», приложения, 53. — «Ленинский Сборник», VIII, 221, 224.—Л. Тарасов, «Револ. прошлое», I, 57, 60 (Из прошлого). — «С горизонта на горизонт», I, 1893, 12 (Хроника револ. борьбы). — «Накануне», № 30, 1901, 379 (Известия, аресты, тюрьма и ссылка).—«Искра», № 9, 1901 (Хроника рев. борьбы) («Искра», II, 44).—Б. Эльцин, «Пролет. Револ.», X, 1922, 351 (Дни Октябрьского переворота на Южном Урале и в Уфе).—В. Залежский, там же, 1923, II (14), 336 (В годы реакции).—М. Голубева, там же, 1923, VI—VII (18—19), 30—31 (Воспоминания о Заичневском).—В. Вельская, «Крестьянская Правда» (Самара), 1923, № 12 (История Самарск. с.-д. орг-ции) (то же «Коммуна» (Самара), № 1273, 1923).—В. Соколов, «Коммуна» (Самара), № 1273, 1923 (Самарская типография ЦК (б).).—С. Ковалик, «Кат. и Сс.», 1924, IV (11), 162 (Революционеры-народники в каторге и ссылке).—Я. Белый, там же, 1925, II (15), 215, и IV (17), 207, 209, 214 (Три года в Верхоянске).—И. Б., «Коммуна», № 2103, 1925 (С.-д. орг-ция в Самаре в 1905 г.).—Г. Кржижановский, «Ленинец», 1925, № 29, 36, 37 (Исторская орг-ция в Самаре в 1902—03 г.г.).—А. Богданов, «Пролет. Револ.», 1925, VII (42), 176 (Самарск. с.-д. орг-ция 1906—07 г.г.).—А. Кийков, «Пройденный путь», 1927, I, 20, 21 (Южный Урал и Приуралье в годы войны).—Маринин, там же, 45 (От Февраля к Октябрю).—А. Голубков, «Пролет. Револ.», 1928, IX (50), 131 (Из эпохи реакции).—А. Кучкин, там же, 1929, I (84), 240, 241 (В подполье в Уфе).

Аршавская, Фрида Мордуховна (Лейзеровна), акушерка. Род. ок. 1875 г. Привлечена в 1900 г. в Екатеринославе по делу Екатеринославск. ком-та РСДРП. В мае 1903 г. дело было прекращено.

Обзор 1900 (Ук.).—М-во юстиции, 1900, № 11374.

«История Екатеринославск. с.-д. орг-ции», 179, 180 (Извлечение из «Обзора» за 1900 г.).—«Лист к Рабочего Дела», III, 1900, 20 (Хроника рев. борьбы).

Аршанская, Малка Берковна, мещ., работница. Род. ок. 1880 г. В 1898—99 г. г. вела пропаганду среди работниц, входила в «Харьковск. с.-д. союз ремесленников». После не продолжительного тюремного заключения (3 дек. 1899 г.—5 янв. 1900 г.) по выс. пов. 7 февр. 1901 г. подчинена надз. полиции на 1 г. в Харькове.

Обзор 1898—99 (Ук.).—Деп. пол., 4 д-во, 1899, № 593, —М-во юстиции, 1899, № 12168.

Н. Бухбиндер, Материалы.—А. Гамбаров, «Летоп. Револ.», IV, 1923, 187—212, 220 (Дело «Харьковск. с.-д. раб. союза ремесленников»).

Аршаулов, Петр Павлович, из казаков, инж.-технолог. Род. ок. 1859 г. Окончил в 1886 г. Петербургск. технол. ин-т. В 1883—86 г.г. в Петербурге входил в группу Благоева («Партия русских с.-д.»), вел пропаганду среди рабочих. В 1884 г. работал в типографии группы. Арестован в 1886 г. и по выс. пов. 8 июня 1888 г. подвергнут 6 мес. тюрьмы и 2 г. надз. полиции вне столиц и университетских городов.

Обзор 1887 (Ук.).—Ведомость 1888 (Ук.).—Мин. юст., 2 уг. отд., 1886, № 10268.

В. Невский, Очерки (Ук.).—Технологич. ин-т им. Ленинградск. совета, II, 566.—Н. Сергиевский, «Рабочий», газета партии русских с.-д. (благоевцы), 1885 г. Л., 1928 г., 7.—Его же, Партия русских с.-д., 20, 26, 29, 46, 123, 128, 129, 170, 171.—Б. Кольцов-Гинзбург, «А. И. Ульянов и дело 1 марта 1887 г.», 8 (Конец «Народной Воли» и начало с.-д.).—Б. Николаевский, «Быль.», XIII, 1918, 141, 142 (Программа первого в России с.-д. кружка). — В. Невский, «Пролет. Револ.», V, 1922, 297. (К истории партии русских с.-д.).—Н. Книпович, там же (Заметка о группе Благоева).—В. Харитонов, там же, 1928, VIII (79), 154, 155, 158 (Из воспоминаний участника группы Благоева).—Там же, 165 (Из письма В. Кугушева к В. Харитонову).

Асакасинский, Александр Иванович, с. священника, раб. Род. ок. 1867 г. В 1898 г. в Казани привлечен по делу с.-д. кружка на фабр. Алафузова. В июле 1900 г. дознание было прекращено по недостаточности улик.

Обзор 1898—99 (Ук.).—М-во юстиции, 1898, № 11733.

Асанов, Михаил Александрович, учитель Ирбитск. у. В первой половине 90-х г.г. примыкал к кружкам на Урале, организованным Н. В. Арефьевым. В 1904 г.—член с.-д. орг-ции Екатеринбурга.

В. Невский, Очерки (Ук.).—В. Южаков, «Борьба за власть», I, 24 (На заре).—А. Капустин, «Из прошлого» (Урал), 10—11 (Воспоминания парт. рядового).

Асатиани, Владимир Иосифович. Раб.-токарь. В 1903—1904 г.г. принимал участие в деятельности Тифлисск. с.-д. орг-ции.

Деп. пол., ос. отд., 1904, № 5, ч. 11, лит. Б.

Асаткин, Александр Николаевич («Асаткин Владимирский», «Борис»), сын церк. сторожа с. Вознесенского, Костромск. губ. Род. 3 окт. 1885 г. Окончил земскую школу, учился в Костромск. духовной сем-рии, где с 1902 г. по 1904 г. принимал деятельное участие в организации с.-д. ученических

А. Н. Асаткин-Владимирский.

С фотогр. 1907 г.

Из собр. Музея «Каторга и Ссылка».

кружков по поручению костромск. группы РСДРП. С осени 1904 г. стал вести пропаганду среди рабочих, в ноябре т. г. арестован, незадолго до окт. 1905 г. судился выездной сессией Моск. суд. пал. и приговорен к нескольким годам крепости. Успел, однако, перейти на нелегальное положение и был направлен в качестве организатора в Кинешемско-Вичугский фабричный район, где вел работу до нового ареста в 1906 г. В мае т. г. сослан на 4 г. в Нарымск. край, в июне оттуда бежал. Работал ответственным организатором в Воронеже, затем, зимой 1906 г., был командирован Московск. обл. бюро на работу во Владимир. Был в числе руководителей Владимирской окружной орг-ции. В марте 1907 г. избран делегатом на Лондонский с'езд партии (псевд. «Борис Пахомов»), после которого об'ехал ряд орг-ций с докладом. В виду начавшейся слежки, был переброшен в Саратов, где работал как член Саратовск. ком-та, об'езжал орг-ции Нижневолжской области с целью устройства областной конференции и создания областного центра. Осенью 1907 г. арестован в Царицыне, куда был направлен Саратовск. комитетом. В тюрьме заболел тифом, но тем не менее отправлен до выздоровления этапом в Нарым, где оставался до лета 1911 г. В 1910 г. вместе с группой ссыльных (Куйбышев и др.) привлечен за создание партийной большевистской орг-ции в ссылке. После высылки из Томска, по окончании срока ссылки, перешел на нелегальное положение и перебрался в Москву. После Февральской революции работал в Одесск. совете раб. депутатов и по организации I с'езда Румчерода. В мае 1917 г. был направлен на работу в Кинешемско-Ивановск. район для организации профсоюза текстильщиков, председателем правления которого был затем избран. Был делегатом III Всероссийск. конференции профсоюзов, членом первого временного центрального совета профсоюзов. В сентябре 1917 г. был избран также председателем Иваново-Вознесенск. гор. думы. В 1920 г. командирован в Турк. республику и назначен там председателем Центр. сов. нар. хоз. В 1922 г. отозван и работал ответственным инструктором ЦК партии. В 1924 г.—зам. завед. орграспредом ЦК. В 1925—27 г.г.—ответствен. секретарь Владимирск. губкома. Ныне председатель правления Центр. сельскохоз. банка.

М-во юстиции, 1906, № 19155.

Альбом деятелей ВКП(б), ЦК, ЦКК и Центр. Рев. Ком. ВКП(б) (Изд. АХРР). М. 1927, 78.

«Большевик» (Ковров), однодневная юбилейная газ. 20 дек. 1925 (Асаткин, А. Н.).—И. Славин. «Пролет. Револ.», 1929, VIII—IX (91—92), 163—172 (По поводу материалов к истории с.-д. большевистской работы во Владимирск. губ.).—А. Асаткин, там же, 173—180 (Ответ т. Славину).

Лондонский с'езд РСДРП (протоколы), 51, 57, 64, 127, 174, 260, 267, 344, 358, 409, 427.

М. Растопчина, Очерки по истории рев. движения в Костроме, 16, 49.—А. Марциновский, Записки рабочего-большевика, 30.—В. Владимирова, Из недавнего прошлого. М.—Л., 1924, 79.—С. Малышев, Боевые странички 1905 г. Л., 1926, 49. — Д. Фурманов, «Путь к большевизму». Л., 1927, 118, 119, 126, 127, 131, 137, 145.—Н. Малицкий, «О раб. движении и с.-д. работе во Владимирск. губ. в 1900-х г.г.», I, 112 (Проф. движение во Владимирск. губ. в 1905—1907 г.г.).—Самохвалов, там же, II, 287—289, 295, 297, 299 (Из подпольяс.-д. орг-ции).—А. Розанова, «1905 г. в Костроме», 26 (Предшествующий 1905 г. период с.-д. работы в Костроме).—П. Караваев, там же, 59 (1905 г. в Костроме).—А. А., «Владимирск. окружная орг-ция РСДРП» (Ук.) (Владимирск. окружная орг-ция б-ков по материалам и документам).—С. Дегтярев, там же (Воспоминания большевика-подпольщика).—Ф. Благонравов, там же (От Сев. раб. союза по войны 1914 г.).—Н. Перфильева-Смирнова, там же (1906—1908 г.г. во Владимире).—Н. Растопчин, там же (Воспоминания).—М. Симановская-Растопчина, там же (Из воспоминаний о Владимирск. окружке).—«1917 г. в Иваново-Вознесенск. районе» (Ук.).—«Иваново-вознесенск. пролетариат в борьбе за власть Советов», 120. — И. [Деев], «25 лет Муромск. орг-ции», 44 (Работа в подполье):—«Искра», № 82, 1905 (Хроника рев. борьбы).—«Вперед», 1905, № 9 (Тюрьма и ссылка) («Вперед» и «Пролетарий», I, 139).—«Свет» (М.), 1906, № 10 (По России. Кострома).—«Правда», 1917 № 92, Центр. совет профс. («Правда», IV 265).—К. Барабанов, «Октябрь» (Кострома), 1925,

XII, 43 (20 лет тому назад).—«Пролет. Револ.»,1928, X(81), 195 (Из прот. колов. засед. Московск. обл. бюро 1917 г.).

Асвадурова, Маргарита Абрамовна, слуш. Высших женских курсов. В 1904 г. принимала участие в технической работе Петербургск. с.-д. орг-ции, печатала на мимеографе прокламации.

Деп. пол., ос. отд., 1904, № 5, ч. 1, т. II.

Асеев, рабочий. В 1897 г. в Николаеве входил в с.-д. кружок, которым руководили Соколовские.

Б. Стратен, «Пролет. Револ.», IX, 1922, 51, 52 (Южно-русск. раб. союз).

Асеев, Иван, рабочий. В 900-х г.г.—член рабочего с.-д. кружка в Уфе. В 1905 г. сидел в Уфимск. тюрьме.

«Револ. Прошлое», I, 43—45 (Из воспоминаний участников рев. движения 900-х г.г.).—«Револ. Россия», № 36,1903, 22 и № 65, 1905, 16 (Хроника правительственных убийств).

Асеев, Николай, рабочий зав. Бромлей. В июле 1903 г. арестован в Москве в связи с разгромом с.-д. кружка «Труд», организованного Гобермаком и др.

Еженед. записки, 1903, 8—15 июля.—Деп. пол., ос. отд., 1902, № 975, ч. 2.

Асеев, Николай Леонтьевич, токарь по металлу. Род. ок. 1881 г. Член с.-д. кружка в Уфе. При аресте в марте 1903 г. у него найдены прокламации Уфимского ком-та РСДРП. Вскоре выпущен; в дек. т. г. переехал в Пермь, где принял деятельное участие в работе местной с.-д. орг-ции. Вновь арестован 23 марта 1904 г. и привлечен по делу Пермск. ком-та РСДРП. За распространение прокламаций снова арестован в Уфе в феврале 1905 г. Подлежал суду Казанск. суд. палаты, но по манифесту 21 окт. 1905 г. оба дела прекращены.

Деп. пол.: ос. отд., 1902, № 975, т. II; 4 д-во, 1903, № 2567; ос. отд., 1904, № 5, ч. 13. — М-во юстиции, 1905, №№ 18293 и 17963.

Асмолов, Владимир Иванович, мещанин, модельщик. Род. ок. 1879 г. В 1897 г. входил в с.-д. кружок в Киеве; 12 марта 1898 г. арестован по делу киевск. «Союза борьбы за освобожд. раб. класса». По выс. пов. 22 марта 1900 г. по вменении предварительного месячного тюремного заключения подчинен надз. полиции в избранном месте жительства на 1 г.

Обзор 1898—99 (Ук.).—Деп. пол., 4 д-во, 1898, № 120, т. III.—М-во юстиции, 1896, № 13600—601.

Л. Меньщиков, Охрана и революция, II, вып. 1, 25. — «К 25-летию I с'езда РСДРП», 348 (Постановление по делу Б. Эйдельмана и др.), (то же «Путь Револ.», I, 105).—В. Манилов, «Летоп. Револ.», IV, 1923, 201 (Очерк из истории с.-д. движения в Киеве).

Асмолов, Леонид Иванович, мещанин, слесарь. Род. ок. 1876 г. В 1897 г. входил в с.-д. кружок в Киеве; 12 марта 1898 г. арестован по делу киевск. «Союза борьбы за освобожд. раб. класса». По выс. пов. 22 марта 1900 г., по вменении предварительного месячного тюремного заключения, подчинен надз. полиции в избранном месте жительства на 1 г.

Обзор 1898—99 (Ук.).—Деп. пол., 4 д-во, 1898, № 120, т. III.—М-во юстиции, 1896, № 13600—601.

Л. Меньщиков, Охрана и революция, II, вып. 1, 25.—«К 25-летию I с'езда РСДРП», 348 (Постановление по делу Б. Эйдельмана и др.) (то же «Путь Револ.» I, 106).—В. Манилов, «Летоп. Револ.», IV, 1923, 20 (Очерк из истории с.-д. движения в Киеве).

Асне, Иоганн (Юган) Иоганнович (Юганович), колпинск. мещанин. Арестован 8 ноября 1903 г. в Петербурге по делу ПК РСДРП. Был организатором на Петербургск. стороне.

Деп. пол., ос. отд., 1898, № 5, ч. 6, лит. Ш.—М-во юстиции, 1905, № 17993.

Аснес, Бейля (Этля) Абрамовна, массажистка, в 1903 г. в Киеве была членом с.-д. орг-ции. Арестована 2 янв. 1904 г.

Деп. пол., ос. отд., 1898, № 5, ч. 13, лит. М.

«Аснин», см. Скрыпник, Н. А.

Аспиз, Адольф (Абрам) Лейбович, мещанин. Род. ок. 1881 г. Привлечен в 1902 г. по делу о Екатеринославск. ком-те РСДРП (транспортировал литературу), был отдан под особ. надз. полиции в Гомеле, откуда в 1903 г. скрылся.

Роз. циркуляр 1904.—Деп. пол.: ос. отд., 1902, № 850, т. VII, ч. 2; 4 д-во, 1902, № 130.

Н. Бухбиндер, Материалы.

Асписова, Вера Владимировна, дочь священника. Род. ок. 1875 г. Привлечена в 1901 г. в Петербурге по делу «Союза борьбы за освобождение раб. класса». По выс. пов. 28 мая 1903 г. вменен в наказание предварит. арест (с 17 июня по 25 сент. 1901 г.).

Обзор 1901 (Ук.).—Доклады мин-ра юстиции, 1903, ч. 2, л.л. 143—150.—Деп. пол., 4 д-во, 1901, № 417.

Асс, Двося Вульфовна. 3 окт. 1904 г. арестов. в Тифлисе как член местн. с.-д. орг-ции.

Деп. пол., ос. отд., 1904, № 5, ч. 11, лит. А.

Асс, Иосиф-Шмуль Беркович, мещанин г. Староконстантинова, Волынск. губ., портной. Род. ок. 1869 г., окончил начальное уч-ще. В начале 90-х г.г. входил в с.-д. кружок в Минске. После этого жил некоторое время в Америке. Возвратившись в 1895 г. в Одессу, принял деятельное участие в рев. работе, был представителем с.-д. кружков слесарей и рабочих табачных фабрик. Арестован в февр. 1896 г. и привлечен по делу о пропаганде среди рабочих г. Одессы. В 1897 г. вновь привлечен по делу «Южно-Русского рабочего союза» (Моисея Винокура и др.). По выс. пов. 21 мая 1897 г. по первому делу подвергнут 2 годам тюрьмы и выслан в Архангельск. губ. на 2 года. Позже был в ссылке в Киренске. Из ссылки вскоре эмигрировал в Америку.

Обзоры 1895—96, 1897 (Ук.).—Ведомость 1897 (Ук.).—Деп. пол., 1901, 4 д-во, № 3, т. I.—М-во юстиции, 1897, № 11324.

Н. Бухбиндер, Материалы.—В. Невский, Очерки (Ук.).—А. Поляк, «К 25-летию I с'езда партии», 56 (С.-д. работа в Киеве в эпоху I с'езда).—М. Даргольц, там же, 103, 109 (Одесск. рабочая группа средины 90-х годов к моменту I с'езда).—«С родины на годину», VI—VII, 1896, 510 (Хроника рев. борьбы).—«Летучие Листки», XLII, 1898, 15 (Хроника арестов).—В. Стратен, «Летоп. Револ.», 1924, II (7), 195, 196, 204 (Южно-русск. раб. союз).—А. Поляк, «Кат. и Сс.», 1928, III (40), 24 (Перед I с'ездом РСДРП).—Его же, там же, XI (48), 8, 9 (На заре раб. движения в Зап. России).

Асс, Лиза, работница. Около 1897 г. входила в с.-д. кружок табачниц в Харькове.

Е. Рискинд, «Летоп. Револ.», 1925, I (6), 93 (На заре с.-д. движения в Харькове).

Ассиновский, Максим (Мордух) Исаакович («Берковичъ»). Род. ок. 1872 г., учился

в Рижск. гимназии. В конце 80-х г.г. был членом марксистского кружка в Риге. Привлечен в 1889 г. к дознанию и после месячного тюремного заключения подчинен гласн. надз. полиции на 1 г.

Деп. пол., 4 д-во, 1889, № 221.

Астафьев, Н. Окончил Московск. гимназию. Был толстовцем. В 1903—04 г.г. примкнул к с.-д. и вместе с братом стал работать по организации рабочих кружков в Коломне. Наезжал и в Егорьевск. Позже входил в центр Коломенск. с.-д. орг-ции, В 1907 г. руководил пропагандистским кружком.

«Наковальня», 1924, V, 23, 26 (Очерк истории Коломенск. орг-ции РСДРП за период 1903—17 г.г.).—Толстиков, там же, 27, 30 (Воспоминания о подпольной работе в Коломне).—«Путь к Октябрю», II, 88, 93 (Первый вечер воспоминаний участников окружной орг-ции).—Ушков, там же, 307, 308 (Воспоминания о Подольск. с.-д. орг-ции).—М. Лобахин, там же, 324 (Очерк истории Коломенск. орг-ции РСДРП(б) за 1903—1917 г.г.).— М. Голодец, «Рев. раб. движение в Егорьевске», 18 (Очерк рев. раб. движения в Егорьевске).

Асташев. В 1903 г. (январь—май) входил в с.-д. кружок завода Гартмана в Луганске.

Т. Харечко, «Летоп. Револ.», 1925, III (12), 62 (С.-д. союз горнозаводских рабочих).

Асташев. Григорий Алексеевич, из крестьян, сторож земской управы в Ковров. Род. ок. 1876 г. Один из первых организаторов с.-д. работы в Ковровск. районе. В 1903 г. связывал Ковровск. группу с Владимирской. Через него транспортировалась в Ковров литература. Участник движения 1905 г., член Ковровск. комитета РСДРП. В марте—апреле 1906 г. сидел во Владимирск. тюрьме по ковровскому делу. Позже работал в Сормове и Москве. 15 марта 1908 г. судился Московск. суд. палатой по обвинению в том, что в дек. 1905 г. на волостном сходе в Белькове, Ковровск. у., произнес революционную речь. Присужден к годичному заключению в крепости с зачетом 8 мес. предварительного ареста. Приговором Московск. суд. палаты по делу 1906—07 г.г. от февр. 1908 г. присужден к двухнедельному заключению в крепость. Последний приговор был поглощен первым.

М-во юстиции, 1906, № 20641.

Н. Ляхин, «О раб. движении и с.-д. работе во Владимирск. губ. в 900-х г.г.», II, 209, 220, 226, 231, 234 (Рев. движение в Коврове и работа РСДРП(б).—Самохвалов, там же, 269 (Из подполья Владимирск. с.-д. орг-ции).—Ф. Благонравов, «Владимирск. окружная орг-ция РСДРП» (Ук.) (От Сев. раб. союза до войны 1914 г.).—«Призыв» (Владимир), № 175, 1928 (После провала Северн. раб. союза).

Асташинский, сапожник. В 1904 г. по делу Симферопольского ком-та РСДРП был выслан на 3 г. в Иркутск. губ.

«Искра», № 63, 1904 (Хроника рев. борьбы).

Астрахан, Беньямин Мовшевич, меш. Род. ок. 1885 г. Арестован 11 июня 1904 г. и привлечен по делу Одесск. ком-та РСДРП. В авг. выпущен под особ. надз. полиции. Дело прекращено.

Деп. пол., 4 д-во, 1904, № 2017.

«Астров», см. Повес, И. С.

«Астроном», см. Дзержинский, Ф. Э.

Асушкина, Мотля Файвелевна, мещанка. Род. ок. 1881 г. Привлечена в 1902 г. в г. Николаеве по делу Николаевск. ком-та РСДРП. Была организатором кружков еврейских ремесленников. По выс. пов. 28 июня 1903 г. вменено в наказание предвар. заключение. 18 февраля 1905 г. вновь арестована в Одессе, на ее квартире были взяты типография Одесск. группы РСДРП, прокламации «Ко всем одесским рабочим и работницам» и др. издания типографии. Содержалась под стражей до 17 марта т. г., когда была освобождена под особ. надз. полиции в виду того, что дознанием не было добыто достаточных доказательств активного ее участия в деятельности типографии. В сент. т. г. дело было предложено Одесск. суд. пал. с заключением о прекращении его по отношению к А.

Обзор 1902 (Ук.).—М-во юстиции, 1902, 15029, 1905, № 19477.

«Ася», см. Кнунянц, Б. М.

Атабеков-Тумас, Николай Семенович («Антон», «Александр Иванович»), дворянин. Род. 3 ноября 1881 г. в Астрах. губ. Учился в Рижск. политехникуме. В РСДРП с 1901 г. До 1905 г. работал в Риге в качестве члена Рижск. ком-та РСДРП, входил в военную

Н. С. Атабеков-Тумас.

С фотогр. 1903 г.

Из собр. Музея «Каторга и Ссылка».

орг-цию при этом ком-те, вел пропаганду в войсках Усть-Двинской крепости; примыкал к большевикам. В 1905 г. скрылся из Риги, так как был изобличен в принадлежности к военной орг-ции. Работал в Одесск. с.-д. орг-ции, а затем был направлен ПК в Кронштадт, где создал военно-революционный ком-т, стал во главе его и принял деятельное участие в июльском восстании 1906 г. Арестован 16 сент. т. г., военно-окр-

судом в Петербурге по делу Кронштадтск. военно-революц. орг-ции приговорен 21 июля к 8 г. каторги, которую отбывал в Александровском централе. С 1913 г. на поселении в Иркутск. губ. В ссылке, в 1914—15 г.г., продолжал вести партийную работу как опытный организатор (союз черемховских горняков). Дважды подвергался арестам в Черемхове (июль 1915 г., февр. 1917 г.), высылался в с. Братское. Член ВКП(б).

Album academicum Рижск. политехнич. ин-та (Ук.).—Участники русск. рев. движения, 23.—«Нов. Время», №№ 11260 и 11265, 1907 (Судебные вести).—Г. Сандомирский, В неволе. М., 1919, 123, 126, 127.—Н. Ольшанский, «Красн. Летоп.» V, 1923, 211, 213 (Кронштадтское восстание 1906 г.).—П. Кобозев, там же, 296, 297 (Мои воспоминания о 1905 г. в Риге).— Ш. Левин, «Красн. Архив», II, 1923, 213—214 (Социалистическая печать во время войны).—В. Вельман, «Пролет. Револ.», 1925, III (38), 173 178 (Февральская революция в Сибири).—А. Липкин, «Кат. и Сс.», 1927, VIII (37), 69, 76—79, 81 (Провал «Союза сибирских рабочих»).

Атаманенко, Михаил Никитич, из крест. Черниговск. губ., портной. Род. ок. 1879 (81?) г. Арестован в сент. 1903 г. по делу Киевск. ком-та РСДРП, в ноябре т. г. освобожден. Дело прекращено.

Деп. пол., ос. отд., 1898, № 5, ч. 13, лит. Л; 4 д-во, 1903, № 2375.—М-во юстиции, 1903, № 17980.

«Атаманова», Агафья, см. Крупская, Н. К.

Атрошенко, Лидия Григорьевна, дочь капитана, слуш. фельдшерских курсов. Род. ок. 1882 г. Арестована 15 февр. 1904 г. по делу Московского ком-та РСДРП.

Деп. пол., 4 д-во, 1904, № 652.—М-во юст., 1904, № 17137.

Атрошенко, Нина Григорьевна («Катя»). В 1904 г. привлечена по делу Московск. орг-ции РСДРП.

Деп. пол., 4 д-во, 1904, № 652.—М-во юстиции 1904, № 17137.

«Атясов», см. Ногин, В. П.

Аузен (Аузин), Мартын Карлович (Кириллович), из крестьян Лифляндск. губ., рабочий. Род. ок. 1861 г. С 1903 г. деятельный член Одесск. с.-д. орг-ции; арестован 7 сент. 1903 г. при ее ликвидации. Дело прекращено по манифесту 11 авг. 1904 г.

Деп. пол.: ос. отд., 1898, № 5, ч. 19, лит. З и лит. К; 4 д-во, 1903, № 2292.

Ауссем, Владимир Христианович, сын учителя. Род. в 1879 г. в Орле, там же учился в кадетском корпусе и, будучи еще на школьной скамье, входил в марксистский кружок. В 1899 г. поступил в Харьковск. технологич. ин-т. Вошел в с.-д. студенческую группу, вел пропаганду в рабочих кружках, участвовал в первомайской демонстрации 1900 г. В 1901 г. был арестован и предназначен к высылке под назд. полиции на родину, что было заменено разрешением выезда за границу. А. пробыл в Брауншвейге до 1904 г. и окончил там политехникум. По возвращении работал в Подольск. губ., организовал на сахарных заводах с.-д. ячейки, руководил стачечным движением, примыкая к «Спілке». Был кандидатом при выборах во II Гос. думу от рабочей курии. Позднее, избежав ареста, жил нелегально в Черниговск. губ. Из-за тяжелой болезни (туберкулез), активной работы в этот период почти не вел. Во время войны был мобилизован. После Февральской революции жил в Киеве, был членом Совета солдатских депутатов, работал в ополченческих дружинах. После июльских дней был переведен в Полтаву за большевистскую агитацию. Оставался там до дек. 1917 г. в качестве тов. председателя совдепа, а затем, после Октября, ревкома. В дек., будучи делегирован на I Всеукраинскую конференцию большевиков, избран в Краевой ком-т с.-д. (б) Украины, ЦИКУ и народным секретарем финансов Украины. В февр. 1918 г., в момент наступления немцев на Украину, вышел с неск. другими т.т. из состава правительства и отправился на фронт, где пробыл вплоть до занятия Украины советскими войсками. Летом и осенью 1918 г. в качестве члена Ц. ревкома Украины находился в нейтральн. зоне, участвуя в руководстве повстанческ. движением на Украине и формировании повстанческ. дивизий. После ноября 1918 г. командовал группой войск харьковск. направления, впоследствии II Украинской армией, очистившей восточную часть Украины от петлюровцев и деникинцев. С июля 1919—член реввоенсовета 8 армии, участник борьбы с Мамонтовым и Шкуро. По окончании гражданской войны работал в ВСНХ по химической промышленности, в 1921—25 г.г. находился за границей в качестве полпреда Украины и советника полпредства СССР в Берлине, затем полпреда СССР в Вене. В 1925—26 г.г.—председатель ВСНХ Украины. На XV партс'езде исключен из рядов ВКП (б) за принадлежность к оппозиции.

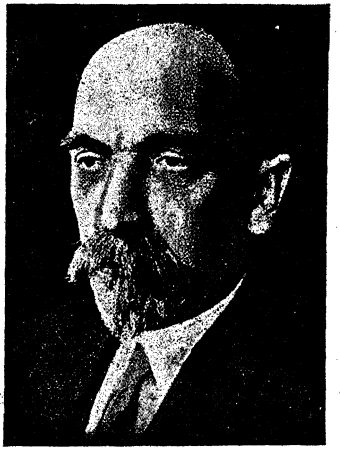

В. Х. Ауссем.

С фотогр. 1922 г.

Из кн. М. Равич-Черкасского «Ист. Ком. партии Украины».

Энциклопедич. словарь «Гранат», XLI, ч. 3, прилож., 290—291 (Автобиография В. Х. Ауссема).—Больш. советская энциклопедия, IV (В. Х. Ауссем).—В. Ауссем, «Летоп. Револ.», 1925, II (11) (Некролог Евг. Бош).—Его же, там же, 1926, V (20), 7—21 (К истории повстанчества на Украине).

М. Равич-Черкасский, История КП(б)У, 46, 48, 83, 89, 107.—Н. Попов, Очерки истории КП(б)У, 141, 142.—И. Вороницын, История одного катержанина, 15.—С. Венцов и С. Белицкий, Красная гвардия, М., 1924, 141, 144.—Е. Бош, Гои борьбы (Ук.).—Д. Эрде, Революция на Украине, 50, 146, 149, 157, 161, 221, 223, 226.—В. Антонов-Овсеенко, Записки о гражданской войне, I, 141, 142, II, 19, 21, 22, 60, 114, 116, 117, 206, 208.—«Второй с'езд КП(б)—У, 2-е изд. Харьков, 1927, 55, 186.—М. Яворский, «Октябрьская революция. Первое пятилетие», Харьков, 1922, 97, 107 (К истории КП(б)У).—«1905 г. в Волынск. губ.», 48, 72.—А. Иванов, «Летоп. Револ.», I, 1922, 15 (Центр. рада и Киевск. совет).—С. Мазлах, там же, 134 (Октябрьская революция на Полтавщине).—Сметанич, там же, 1924, III (8), 68—69 (Полтава перед Октябрем).—М. Рубач, там же, 1924, III (8), 179, 180, 183, 184, и IV (9), 154 (К истории гражданской войны на Украине).—С. Ш., там же, 1924, IV (9), 166, 167, 171—177, 180—182, 184 (Из истории соввласти на Украине).—Максименко, там же, 1925, IV (13), 183 (Из истории партиз. борьбы в Донбассе и Екатеринославщине).—Там же, 1926, V (20), 65, 91 (Областной с'езд РСДРП б-ков. Первое всеукраинское совещание б-ков).—И. Дашковський, там же, 1926, VI (21), 75 (Октябрьские дни в Житомире и на юго-зап. фронте).—Там же, 1927, I (22), 122, 125, 126 (Из деятельности ЦК КП(б)У и ЦВРК в период между I и II с'ездами КП(б)У).—Георг Лапчинський, там же, V—VI (26—27), 59, 61, 63 (З першив днів Всеукраінської радянської влади).—Его же, там же, 1928, I, (28), 162, 165, 168, 169, (Перший пе ізд радянської влади на Україні. Из ВКУ та Нарсдій Секретаріят). — Его же, там же, II (29), 210, 218 (Боротьба за Київ).—Я. Шелигін, там же, 38, 45 (Червона гвардия в боротьбі з німецько-гайдамацьким військом).—М. Майоров, там же IV (31) 10 (На путях к I с'езду КП(б)У).—А. Дзедзіевський, там же, 1929 I(34), 203 (Під натиском окупантів).

Ауссем, Отто Христианович («Андрей длинный», «Мартын», «Громов», «Барк»), сын

О. Х. Ауссем.

С фотогр. 1900-х г.г.
Из собр. Музея «Каторга и Ссылка».

учителя. Род. в 1875 г. Учился в гимназии в Орле, входил в гимназические рев. кружки. В 1893 г. поступил в Московск. ун-т, откуда был вскоре исключен и выслан на родину за участие в студенческих волнениях. Через год был принят в Киевск. ун-т, но после студенческой сходки, на которой председательствовал, исключен и в 1897 г. выслан в Белую Церковь. В Киеве принимал активное участие в работе с.-д. кружков, руководил рабочими кружками. В 1898 г. был вновь принят в Юрьевск. ун-т. В 1899 г. арестован по делу «Юрьевск. кассы помощи рев. делу» и по выс. пов. 14 июня 1900 г. сослан в Яренск на 3 г.; через год переведен в Вологду, работал там по земской статистике. По окончании срока ссылки в 1903 г. вел работу в разных местах России. После раскола примкнул к меньшевикам. В 1904 г. работал в Юзовке (Донбасс), организовал рабочие кружки и руководил ими. Принимал участие в попытке убить провокатора Евдокимова (21 окт. 1904 г.), после чего скрылся. В 1905 г. заведывал транспортом новой «Искры» на галицийской границе, с июня т. г. член ком-та Варшавской военно-рев. орг-ции РСДРП, позже работал в Полтаве, редактировал с.-д. газ. «Колокол». После Стокгольмского с'езда (1906 г.) снова отправился в качестве агента ЦК в Варшаву, где вел работу в военной орг-ции под именем Александра Свентославского. Участвовал в конференции военных орг-ций в Териоках. 26 дек. 1906 г. арестован по делу Варшавск. военной орг-ции и Варшавск. суд. палатой 27 окт. 1908 г. приговорен к 4 г. каторжных работ, которые отбывал в Ярославск. каторжной тюрьме. По окончании срока сослан в Иркутск. губ. на Лену; оттуда бежал в Забайкальск. область на угольные рудники. После Февральской революции—председатель совета в Чите, вел советскую и партийную работу в Чите, Благовещенске и Николаевске-на-Амуре. Во время колчаковщины участвовал в партизанской борьбе, формировал отряды. Член военно-рев. штаба Амур-Сахалинского края; председатель Николаевско-Амурского областкома РКП (б) в 1920 г. Весною 1921 г.—председатель партконференции Дальневосточной республики. Вследствие обострения застарелого легочного процесса, переехал в Крым, где работал в качестве секретаря Ялтинск. окрпарткома (1922 г.) и завед. комхозом. С 1923 г.—за границей, в качестве представителя Наркомпроса УССР в Берлине и Праге, затем (1924 г.) зам. полпреда СССР в Берлине и полпреда в Праге. С осени 1924 г.—генеральный консул СССР в Париже, затем в Милане. Умер 24 сент. 1929 г. Его перу принадлежат работы: «Обследование крестьянского сельского хозяйства и кустарных промыслов Вологодск. губ.», 1903, изд. Вологодск. земск. управы. «История социализма», Берлин, 1922, и др.

Обзор 1898—99 (Ук.).—Доклады мин-га юстиции, 1900, л.л. 198—200.—Деп. пол. 4 д-во, 1904, № 1077; ос. отд., 1914, № 5, ч. 6, лит. А.—М-во юстиции, 1906, № 17293.—М-во юстиции, 3 уг., 1 д-во 1909, № 463.

Энциклопедич. словарь «Гранат», XLI, ч. 3, прилож., 291-292 (Автобиография О. Х. Ауссема).—Больш. советская

энциклопедия, IV (О. Х. Ауссем).—О. Х. Ауссем, «Пролет. Револ.», 1924, V (28), 36—63 (Николаевская-на-Амуре коммуна).

Письма П. Аксельрода и Ю. Мартова (Ук.).—И. Мошинский, На путях к I с'езду РСДРП (Ук.).—Д. Булатов, «Дальистпарт», I, 99 (Партизанские движения в низовьях р. Амура).—И. Стегний, П. Носенко, М. Капустянский, «1905 г. на Полтавщине», 52 (Рев. движение полтавских ж.-д.).—В. Быстров, «1905 г. в Вологодск. губ.», 72 (Роль и значение полит. ссыльных в обществ. жизни Вологодск. края, в частности в 1905 г.).—А. Петренко, «В царской казарме» (Ук.) (Когда в царстве Польском было неспокойно).—«Накануне», № 30, 1901, 379 (Известия, аресты).—«Искра», № 43, 1903 (Хроника рев. борьбы) («Искра», VI, 163).—«Пролетарий», № 9, 1905 (Из общ. жизни) («Вперед» и «Пролетарий», IV, 32).—Л. Мартов, «Северная Рабочая Газета». П., 1914, № 48 (Наши предшественники).—А. Петренко, «Пролет. Револ.», 1923, II (14), 299, 300, 304 (Военно-рев. орг-ция в Варшаве в 1905 г.).—Т. Харечко, «Летоп. Револ.», 1925, III (12), 46, 47 (С.-д. союз горнозаводских рабочих).—А. Петренко, «Пролет. Револ.», 1925, VIII (43), 48 (С.-д. работа в воинских частях Варшавск. округа в 1905 г.).—Юз. Красный, там же, 1926, IX (56), 39, 40 (Ф. Дзержинский).—А. Липкин, Кат. и Сс.», 1926, VI (27), 90 (Провокатор Крут).—И. Мошинский, «Пролет. Револ.», 1927, V (64), 235 (К вопросу о с.-д. союзе горнозав. рабочих).—Его же, «Кат. и Сс.», 1928, III (40), 45 (До и после I с'езда).—Ст. Кокошко, «Лет п. Револ.», 1928, VI, 118 (Боротьба з економізмом у Київській організації РСДРП).—И. Мошинский. «Кат. и Сс.»,1929, I (50), 11 (Ф. Э. Дзержинский и Варшавск. подполье 1906 г.).—С. Лившиц, «Пролет. Револ.», 1929, II—III (85—86), 291 (Солдатск. с.-д. пресса 1905—1908 г.г.

«Афанасий», см. Плесков, В. А.

«Афанасий», см. Шварц, И. И. («Семен»).

«Афанасьев», см. Дейч, Л. Г.

Афанасьев, см.: Фунтиков С. И.,

Афанасьев. В 900-х гг. член с.-д. кружка в Подольске (Московск. губ.).

Леонов, «Путь к Октябрю», III, 291 (Воспоминания Подольск. уездной парт. орг-ции).

Афанасьев, раб. В 1903 г. в Баку член с.-д. орг-ции.

И. Голубев, «Пролет. Револ.», IV, 1922, 125 (Подпольная работа в Баку).

Афанасьев, рабочий. В февр. 1904 г. арестован в Москве по делу Московск. ком-та РСДРП.

М-во юстиции, 1904, № 17137.

Афанасьев, Борис Афанасьевич, из крест. Смоленск. губ., слесарь на заводе Брянского общ-ва в Екатеринославе. Род. ок. 1876 г., учился в заводской школе. В 1894 г. был членом первого с.-д. рабочего кружка в Екатеринославе, руководимого Г. Мандельштамом, А. Винокуровым и Г. Лейтейзеном. В 1895 г. арестован на Брянском зав. после поездки в сл. Бежица, Орловск. губ., куда был командирован для распространения нелегальной литературы. По выс. пов. ст 15 янв. 1897 г. выслан на 3 г. в Вост. Сибирь, водворен в с. Тасееве, Канск. округа, Енисейск. губ., где остался работать по окончании ссылки. В 1900 г. жил в Красноярске. Умер в 1901 г.

Обзор 1895—96 (Ук.).—Ведомость 1897 (Ук.).—Деп. пол.: 5 д-во, 1896, № 34. ч. 1; 4 д-во, 1900, № 3, т. I.—М-во юстиции, 1895, № 11444.

В. Невский, Очерки (Ук.).—А. Смирнов, «История Екатеринославск. с.-д. орг-ции», 11, 13, 16, 17, 21 (Воспоминание о 1-м кружке с.-д. раб. партии г. Екатеринослава в 1894 г.); И. Мазанов, там же, 25 (Памятка рабочего-социалиста).—«Работник» III—IV, 1897, 180 (Хроника рев. борьбы).—«Накануне», № 23, 1900, 270 (Известия, аресты, тюрьма, и ссылка).—«Искра», № 14, 1901 (Хроника рев. борьбы) («Искра», II, 126).—А. Смирнов, «Летоп. Револ.», III, 1923, 30, 32—34 (Воспоминания о ссылке в Вост. Сибири в 1897—1900 г.г.).—Его же, там же, IV, 1923, 91, 94 (Брянские заводы в 80—90-х г.г.).

Афанасьев, Василий Кириллович, столяр, фабр. рабочий. Род. ок. 1876 г., учился в монастырских уч-щах. Арестован 13 июня 1896 г. и привлечен в Н.-Новгороде по делу А. Кузнецова и др. На его квартире в 1895 г. собирался с.-д. кружок, руководимый Марышевым. 8 июля 1895 г. выпущен под особ. надз. полиции. В 1897 г. дознание прекращено за недостатком улик.

Обзор 1895—96 (Ук.).—М-во юстиции, 1896, № 13402.

Царский листок, I, 42.—Н. Сергиевский, «Ист.-Рев. Сборник», II (Ук.) (Группа «Освобождение Труда» и марксистские кружки, прилож.).

Афанасьев, Виталий Михайлович, из крестьян. Род. ок. 1881 г. Арестован 12 марта 1898 г. в Петербурге и привлечен по делу «Союза борьбы за освобождение раб. класса».

Обзор 1898—99 (Ук.).

«Листок Раб тника», VIII, 1898, 40 (Хроника арестов).

Афанасьев, Егор Андреевич («Дмитрий Петрович»), рабочий-деревообделочник. В рев. движении с молодых лет. 27 авг. 1904 г. скрылся из-под особ. надз. полиции, под которым состоял в Киеве, перешел на нелегальное положение. В т. г. стал работать в Москов. орг-ции большевиков в качестве организатора одного из районов. В конце февр. 1905 г. арестован на улице, оказал вооруженное сопротивление. Освобожденный с половины сент. 1905 г., работал по налаживанию бомбистской техники, вскоре перешел на организационную работу в качестве боевого инструктора. 4 сент. 1906 г., в связи с арестом «Военно-технического бюро Московск. областного ком-та», ему было воспрещено жительство в Москве и Московск. губ. на 2 года.

М-во юстиции, 1905, № 19508.

Большевики Москвы, 41.—Н. Милютина, Накануне первой революции в Москве, 70.—Д. Гиммер, «5-й год», I, 143 (Декабрьское вооруженное восстание).—«Ревсл. Россия», № 67, 1905, 22 (Хроника правительственных гонений).

Афанасьев, Егор Афанасьевич (брат Федора), из крестьян Ямбургск. у., ткач фабрики Паля. Род. в 1861 г. В 1891—92 г.г. был членом рабочего кружка (на Шлиссельбургск. тракте), входившего в Петербургск. рабочую орг-цию с.-д. направления. Арестован 9 июня 1892 г., 13 ноября выпущен под особ. надз. пол. Выс. пов. 26 апр. 1895 г. подчинен на 2 г. надз. полиции в избр. месте жительства, вне столиц и их губерний. Впоследствии стал мастером и отошел от рев. движения.

Ведомость 1895 (Ук.).—Сведения Е. А. Афанасьева и В. М. Карелиной.—Деп. пол., 4 д-во, 1894, № 86, т. III и V.—М-во юстиции, 1893, № 10760.

В. Святловский, «Был.», XVI, 1921, 170—173, (К истории 1 мая 1890—1893 г.г.).—В. Карелина, «Красн. Летоп.», IV, 1922, 13—17 (На заре раб. движения в Петербурге).—«Текстильщик», 1923, I—II, 115, 116 (Воспоминания А. Болдыревой).

Афанасьев (он же **Климов**, «Клим»), Егор Афанасьевич, из крестьян Гдовск. уч. Род. в 1866 г. Подростком поступил в кузницу при Экспедиции заготовления гос. бумаг

в Петербурге, одновременно с этим посещал вечерние классы технич. школы при Экспедиции. Приблизительно в это время (1885—86 г.г.) входил в группу рабочих, организованную П. В. Точиским под названием «Товарищество с.-петербургских мастеровых». По выходе из школы (в 1889 г.) познакомился с В. С. Голубевым, затем со всей группой М. Бруснева, вошел в кружки самообразования, которые сетью раскинулись по рабочим районам Петербурга, и к концу 1889 г. представлял собой центральн. фигуру среди рабочей молодежи того времени. Вокруг

Е. А. Афанасьев-Бубнов.
С фотогр. 1900 г.
Из собр. Музея Революции СССР.

него группировались остальные члены центрального кружка—центра рабочей организации, принявшей под влиянием Бруснева и др. с.-д. направление. А. исполнял обязанности кассира центрального кружка. В 1891 г. был одним из организаторов празднования 1-го мая. После второй неудачной маевки 1892 г. А. был арестован 3 июня (дело Лунегова), 1 сент. освобожден и стал снова вести с.-д. работу. 15 сент. 1893 г. был вторично арестован, привлечен по делу о рабочих кружках, 3 ноября т. г. освобожден под особ. надз. полиции. По выс. пов. 26 апр. 1895 г. в разрешение обоих дел, по вменении в наказание предвар. заключения, выслан на 5 лет в Вологодскую губ., жил в Усть-Сысольске и Вел. Устюге, долго болел. По окончании ссылки в 1901 г. перебрался на юг, в Керчь, где поступил на землечерпалку машинистом и принял деятельное участие в работе местн. с.-д. орг-ции, пользовался большой популярностью. Летом 1905 г. входил в периферийный ком-т РСДРП. Арестован 17 марта 1906 г. в порядке положения об охране, был выслан в Вологодск. губ. на 3 г., оттуда бежал. Поселился в Петербурге по паспорту Ив. Мих. Бубнова, служил на пароходе, занимался репортажем в газетах; работал на заводе, затем поступил монтером в Об-во электрических сооружений, где остался служить до революции. Несчастный случай при работе—удар тока—лишил его значительной доли трудоспособности. С начала революции работал в рядах большевиков. В 1917 г., с котомкой, наполненной книгами, за плечами, обходил Гдовск. и Ямбургск. у.у., Петроградск. губ.; выступал на митингах, работал также в Выборгск. районе Петрограда. Позже заведывал торфяными разработками около Рязани. Вернувшись в Петроград, скончался от сыпного тифа в февр. 1918 г.

Обзор 1892—93 (Ук.).—Ведомости 1893, 1895 (Ук.).—Деп. пол.: 4 д-во, 1894, № 86, т. III, IV, V; 3 д-во, 1888, № 110. — М-во юстиции, 1892, № 10573.

Памятник борцам.—В. Невский, Очерки (Ук.).—Его же, История РКП(б) (Ук.).—А. Фишер, В России и в Англии, 13—15, 21, 22.—А. Шляпников, Семнадцатый год, I, 67, 121, 126.—В. Камшицкий, 1905 г. в Севастополе, 20.—М. Раппепорт, За 100 лет, 19.—Н. Сергиевский, Партия русских с.-д., 38.—К. Норинский, «От группы Благоева к Союзу борьбы», 14, 16 (Мои воспоминания); его же, там же, 49 (Дополнение к воспоминаниям); М. Ольминский, там же, 45 (О воспоминаниях Н. Д. Богданова); В. Шелгунов, там же, 54, 55 (Воспоминания); М. Ольминский, там же, 73 (Давние связи).—М. Александров (Ольминский), «Был.», 1906, XI, 8 (Группа народовольцев. 1891—94 г.г.).—В. Каишицкий, «Революция в Крыму», 1925, I (5), 47 (Рев. движение в Керчи).—Там же, 167 (Приложения).—М. Бруснев, «Л. Б. Красин» (Ук.) (Первые рев. шаги Красина); В. Карелина, там же (Ук.) (Л. Б. пропагандист и организатор рабочих кружков); Л. Б. Красин, там же (Ук.) (Дела давно минувших дней).—Н. Сергиевский, «Ист.-Рев. Сборник», II (Ук.) (Группа «Освобождение Труда» и марксистские кружки).—В. Святловский, «Был.», XIX, 1922 (На заре российской с.-д.).—В. Карелина, «Красн. Летоп.», IV, 1922, 13—17 (На заре раб. движения в Петрограде).—А. Брейтфус, «Красн. Летоп.», VII, 1923, 331—336—338 (Точиский и его кружок).—Там же, 355, 357, 361, 363, 365—368, 370, 371, 375, 385 (Доклад по делу Точиского).—«Последние Новости». П., 1923, № 18/40 (Воспоминания В. Святловского).—«Текстильщик», 1923, № 1—2, 115, 116, 118 (Воспоминания А. Болдыревой).

Афанасьев, И. Ф. Ок. 1895 г. в Казани, будучи конторщиком газеты «Волжский Вестник», вел с.-д. пропаганду среди печатников типографии «Вестника».

С. Лившиц, «Пути Револ.» (Казань), 1922, I, 109 (Очерки истории Казанской с.-д.).

Афанасьев, Константин. Арестован в июне 1904 г. в Таганроге на с.-д. массовке.

«История пролет. борьбы в Таганроге», II, 17 (От кружков с.-д. к партии пролетариата).

Афанасьев, Константин, раб. Ок. 1900 г. в Тифлисе входил в с.-д. орг-цию.

С. Аллилуев, «Красн. Летоп.», V, 1923, 171 (Моя воспоминания).

Афанасьев, Матвей П., рабочий Алафузовского зав. В 1904 г. входил в состав с.-д. кружка в Казани. В 1905 г. был одним из наиболее активных работников Казанск. орг-ции. Арестован 12 дек. 1905 г.

М. Борисов, За Казанкой в году пятом, 37.—С. Лившиц, «Пути Револ.» (Казань), 1922, II, 87 (Очерки истории с.-д. орг-ций в Казани).—Его же, «Пролет. Револ.», 1923, III (15), 174 (Казанск. с.-д. орг-ция в 1905 г.).

Афанасьев, Н. 22 сент. 1904 г. арестован на Судостроительном зав. в Николаеве за

распространение прокламаций. В 1905 г. был одним из главных руководителей забастовочного движения в Николаеве.

«1905 г. на Николаевщине», 89, (Раб. движение и парт. орг-ция до 1905 г.), 113, 116 (Хроника рев. событий 1905 г. в Николаеве).

Афанасьев, Николай Иванович, мещанин Ростова-на-Д., раб. Род. ок. 1875 г., окончил городское уч-ще. В 1902 г. входил в ком-т раб. орг-ции петербургск. «Союза борьбы за освобождение раб. класса». Арестован 16 февр. 1903 г. в Ростове-на-Д., перевезен в Петербург и привлечен по делу о петербургск. «Союзе борьбы за освобождение раб. класса». В мае 1903 г. в Доме предвар. заключения об'явил голодовку, увезен в Витебск. тюрьму. Определением Особ. совещания, утвержденным мин-ром вн. дел 12 окт. т. г., выслан, впредь до окончания дознания, в Вост. Сибирь, откуда бежал 23 янв. 1904 г. По постановлению Петербургск. губ. совещания от 30 дек. 1904 г. дело было прекращено. Позже жил в Петербурге, в 1910 г. подвергался безрезультатному обыску по делу «Центр. бюро проф. союзов», в 1911 г. входил в кружок синдикалистов, руководивший стачкой в Новом Порту.

Рос. циркуляр 1904.—Деп. пол., ос. отд., 1910, № 5, прод. 2.—М-во юстиции, 1903, № 16245.

«Последние Известия», № 134, 1903 (Петербург).—А. Ильин-Женевский, «Красн. Летоп.», 1928, II (26), 10 (II с'езд партии и Петерб. с.-д. орг-ция).

Афанасьев, Николай Кириллович, рабочий Сормовского зав. Род. ок. 1871 г. В 1895 г. в Н.-Новгороде входил в с.-д. кружок, организованный А. Кузнецовым. Привлечен к дознанию, выразил раскаяние и дал подробные показания. По выс. пов. 5 ноября 1897 г. подчинен надз. полиции на 1 год вне столиц, их губ., ун-ских городов и некот. фабричных местностей.

Обзор 1895—96 (Ук.).—Ведомость 1897 (Ук.).—М-во юстиции, 1895, № 13402.

«Материалы по истории рев. движения», II, 99 (Дело кузнецовского кружка).—Н. Сергиевский, «Ист.-Рев. Сборник», II (Ук.) (Группа «Освоб. Труда» и марксистские кружки, приложения).

Афанасьев, Петр. В 1904 г. заведывал библиотекой с.-д. кружка, так наз. ком-та рабочих Покровских ж.-д. мастерских в Саратове.

Деп. пол., ос. отд., 1904, № 5, ч. 16, лит. А.

Афанасьев, Петр Федорович, из мещ., рабочий. Род. ок. 1871 г. В 1897 г. в Туле член с.-д. кружка, организованного Н. Величкиным. Привлечен по делу кружка и с 20 сент. 1897 г. состоял под особ. надз. полиции (под стражей не содержался). По выс. пов. 4 мая 1898 г. подчинен надз. полиции на 1 г. вне столиц, столичных губ. и некоторых фабричных местностей.

Обзор 1897 (Ук.).—Деп. пол., 4 д-во, 1897, № 261.—М-во юстиции, 1897, № 1550.

В. Невский, Очерки (Ук.).—Н. Добротвор, «Рев. Былое», II, 1923, 12 (На заре рев. движения в Туле).

Афанасьев, Семен Афанасьевич, из крестьян, рабочий ф-ки Торитона в Петербурге. Род. ок. 1858 г. Привлечен в 1896 г. по делу с.-д. группы Ленина и др.; участник кружков за Невской заставой. Под стражей—с 23 янв. по 2 февр. т. г. По выс. пов. 29 янв. 1897 г. подчинен надз. полиции в избр. месте жительства, кроме столиц, их губ. и ун-ских городов. В марте 1897 г. разрешено отбывать надз. в Петербурге.

Обзор 1895—96 (Ук.).—Ведомость 1897 (Ук.).—Деп. пол., 5 д-во, 1897, № 38, ч. 1.

«Сборн. материалов и статей», 117—124, 131, 151, 152, 164, 166, 170, 173, 175, 176, 178 (Доклад по делу о возникших в СПБ. в 1894—95 г.г. кружках с.-д.).

Афанасьев, Федор Афанасьевич («Иванов», «Осецкий», «Отец»), прозвище—Башков, род. 8 февр. 1859 г., в дер. Язвищи, Ямбургск. у., Петербургск. губ. В 1871 г. был отдан в

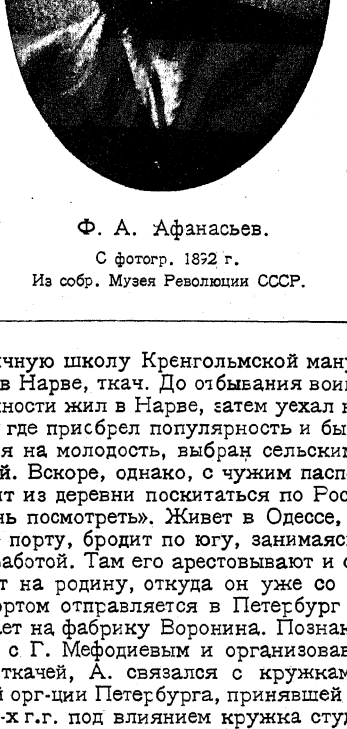

Ф. А. Афанасьев.

С фотогр. 1892 г.
Из собр. Музея Революции СССР.

фабричную школу Кренгольмской мануфактуры в Нарве, ткач. До отбывания воинской повинности жил в Нарве, затем уехал на родину, где приобрел популярность и был, несмотря на молодость, выбран сельским старостой. Вскоре, однако, с чужим паспортом уходит из деревни поскитаться по России и «жизнь посмотреть». Живет в Одессе, работая в порту, бродит по югу, занимаясь всякой работой. Там его арестовывают и отправляют на родину, откуда он уже со своим паспортом отправляется в Петербург и поступает на фабрику Воронина. Познакомившись с Г. Мефодиевым и организовав кружок ткачей, А. связался с кружками рабочей орг-ции Петербурга, принявшей в конце 80-х г.г. под влиянием кружка студ.-технологов (гр. Бруснева) с.-д. направление. Когда в 1889 г. рабочий комитет (центральный кружок) об'единил рабочие кружки, А. был одним из первых и самых деятельных членов его. Первая маевка петербургских

рабочих в 1891 г. была организована в значительной мере усилиями А. Он был одним из тех четырех рабочих, которые произнесли на этой маевке знаменитые речи, неоднократно перепечатывавшиеся за границей и в России (ему принадлежит первая из напечатанных речей). Был одним из двух рабочих, поднесших адрес от петербургских рабочих больному Н. В. Шелгунову, принимал также участие в демонстрации на похоронах его. Весной 1891 г. А. переехал в Москву, куда был направлен Л. Красиным для организации рабочих кружков и установления связи с другими городами. Поступил ткачом на фабрику Филонова, а затем на фабрику Прохоровской мануфактуры. Во время ареста Бруснева в апр. 1892 г. успел скрыться, некоторое время работал в Петербурге на Балтийском зав. чернорабочим. 12 (9?) сент. 1892 г. был арестован по делу Бруснева и просидел в предварительном заключении в Таганской тюрьме до 30 июня 1893 г., затем был выслан на родину в Ямбургск. у. 4 февр. 1895 г. посажен в Петербургск. одиночную тюрьму («Кресты») для отбывания по выс. пов. от 7 дек. т. г. годичного тюремного заключения, а затем в февр. 1896 г. подчинен надз. полиции на 1 г. на родине. В авг. 1897 г. поселился в Иваново-Вознесенске и около 2-х лет провел там в работе по организации ткачей в Иванове и Кохме. Из-за слежки переехал в июле 1899 г. в Ригу, где, поступив на Зассенгофскую мануфактуру, стал снова собирать вокруг себя рабочих. В янв. 1901 г. А. появился ненадолго в Петербурге, затем, прожив до апр. на родине, уехал сначала в Павловский посад, где ему не удалось устроиться, затем в Шую. 15 ноября 1903 г. был там арестован и привлечен по делу об Иваново-Вознесенск. группе РСДРП. Просидев в тюрьме до 10 янв. 1904 г., выпущен под особ. надз. полиции (дело прекращено в 1905 г.). После тюрьмы перешел на нелегальное положение и до своей смерти был секретарем сначала «группы Северного ком-та», а затем Иваново-Вознесенск. ком-та. Большевик. Пользовался огромной популярностью среди рабочих, звавших его «Отец». Как секретарь ком-та партии, был одним из наиболее деятельных руководителей общей стачки местных текстилей в мае—июле 1905 г. 22 окт. 1905 г. участвовал в попытке освобождения политических заключенных в Иваново-Вознесенске и в демонстрации, во время которой, выйдя, как представитель митинга, для переговоров с казаками, был ими схвачен и избит до смерти.

Сведения Е. А. Афанасьева и В. М. Карелиной. — Обзор 1892—93 (Ук.). — Ведомость 1894 (Ук.). — Деп. пол.: 4 д-во, 1894, № 86, т.т. III, IV, V; 4 д-во, 1894, № 259, ч. 14; 4 д-во, 1904, № 1564, ч. 2.—М-во юстиции, 1892, № 10547—48.

В. Невский, Очерки (Ук.).—Его же, История РКП(б) (Ук.). — Е. Ярославский (ред.), История ВКП (б), I, 101, 102, 138. — Л. Меньшиков, Охрана и революция, I, 400—402.

М. Ольминский, Памяти погибших. П., 1907 (Некролог).—М. Моршанская, Ткач Федор Афанасьев. М., 1924.—И. Власов, Ткач Федор Афанасьев. Иваново-Вознесенск, 1925.—А. Мандельштам, «Ив.-Вознесенск. губ. календарь на 1919 г.», 89—91 (Из воспоминаний. «Отец») (то же: «На заре раб. движения в Москве», 177—181. Перепечатано в сб.: «Текстильщик. История, быт, борьба». М., 1925, 375—379, и «XXV лет РКП (б). Воспоминания ив.-вознесенских подпольщиков», 89—91.—«1905 г. в Иваново-Вознесенск. районе», 209—214 (Федор Афанасьевич Афанасьев. «Отец»).—М. Брусневъ, «Нов. Жизнь», № 13, 1905 (Федор Афанасьевич Афанасьев) («Нов. Жизнь», II, 151).—«К ас . Ткач», 1924, VIII, 13 (Ткач Ф. Афа асье).—И. Власов, «Раб. Край». Иваново-Вознесенск, 1924, № 98 (Тридцать три года тому назад. К биографии ткача Афанасьева).—Старый Крамольник, там же, № 255 (Воспоминания об убийстве тов. Афанасьева).

В. Смирнов (Малков), На заре раб. движения гор. Иваново-Вознесенска. Владимир, 1921.—А. Фишер, В России и в Англии, 15, 27.—В. Смирнов, Стачечное движение в Иваново-Вознесенске в 1905 г. Иваново-Вознесенск, 1924, 38.—Ф. Самойлов, Воспоминания, I, 6, 62, 71, 76—79; II, 11, 12.—М. Тарасов, «Арсений» (М. Фрунзе) в г. Шуе в 1905—07 г.г. Ив.-Воз., 1926, 27—29.—Н. Милютина, Первые годы, 24, 26, 32, 35.—М. Рапопорт, За 100 лет, 19.—М. Фрунзе, «Ив.-Вознесенск. губ. календарь на 1919 г.», 86, 87 (К истории с.-демократии в пределах Ив.-Воз. губ.).—К. Норинский, «От группы Благоева к Союзу борьбы», 18 (Мои воспоминания).—Его же, там же, 50 (Дополнения к воспоминаниям).—М. Ольминский, там же, 43, 44 (О воспоминаниях Н. Д. Богданова).—Его же, там же, 74 (Давние связи).—Там же, 88—90, 94, 96 (Материалы по делу Бруснева. Показания Ф. Афанасьева и т. д.).—Л. Красин, «Техника большевистского подполья», I, 18 (Автобиограф. заметки).—Н. Сергиевский, «Ист.-Рев. Сборник», II (Ук.) (Группа «Освобождение Труда» и марксистские кружки).—Н. М., «Путь к Октябрю», II, 9 (Краткий очерк истории Московск. орг-ции).—Пронин, «О раб. движении и с.-д. работе во Владимирск. губ. в 900-х годах», II, 113 (Стачечное движение во Владимирск. губ. в 1900—1907 г.г.).—(Н. Грачев?), «XXV лет РКП(б)», 39, 44—45 (Материалы по истории раб. движения в Иванове).—Н. Дианов, там же, 74, 78, 79 (Типография и боевая дружина Иваново-Вознесенск. орг-ции с.-д. в 1904—05 г.г.).—И. Черников, там же, 148 (Как я вступил в партию большевиков).—М. Дианова, «1905 г. в Иваново-Вознесенск. районе», 50, 52, 59, 64, 67, 68 (Жизнь и работа Иваново-Вознесенской орг-ции 6-ков 1902—1905 г.г.). — И. Косарев, там же, 150, 153 (Октябрьские дни в Иваново-Вознесенске).—В. Лепилов, там же, 256 (Мои воспоминания).—И. Черников и Д. Черникова, там же, 269, 272, 273 (Наша парт. работа в Иваново-Вознесенске).—М. Багаев, там же, 279—282 (Рев. движение в Иваново-Вознесенске).—Там же, 326 (Хроника раб. движения).—М. Брусневъ, «Леонид Борисович Красин» (Ук.) (Первые рев. шаги Л. Красина).—В. Карелина, там же (Ук.) (Л. Б. пропагандист и организатор рабочих кружков).—Л. Красин, там же (Ук.) (Дела давно минувших дней).—В. Шелгуновъ, там же (Ук.) (Работа в Баку).—«Нов. Жизнь», № 6, 1905 (Корреспонденция «Черные дни в Иваново-Вознесенске») («Нов. Жизнь», I, 153).—М. С. Александров (Ольминский), «Был.», 1906, XI, 7—8 (Группа народовольцев, 1891—1894 г.г.).—В. С. Голубев, там же, XII, 114, 119 (Страничка из истории раб. движения. Памяти Н. В. Шелгунова).—В. Смирнов (Малков), «Раб. Край», Иваново-Вознесенск, 1921, № 8 (На заре рев. движения Из истории с.-д. партии г. Иваново-Вознесенска).—В. Святловский, «Был.», XIX, 1922, 146, 147, 149 (На заре российской с.-д.).—Н. Гусев, «Известия Иваново-Вознесенск. губкома», 1922, № 12, 67 и сл. (Воспоминания).—В. Карелина, «Красн. Летоп.», IV, 1922, 12—14, 18 (На заре раб. движения в Петербурге).—С. Валк, там же, 269 (Материалы к истории 1 мая в России).—А. Н., «Раб. Край». Иваново-Вознесенск, 1922, № 25 (Талка. Историческая справка).—Балашов (Странник), там же, № 96 (Как праздновалось 1 мая в Иваново-Вознесенске).—В. Смирнов (М-в), «Известия Ив.-Вознесенск. губкома», 1923, II—III, 6 (История Ив.-Вознесенск. орг-ции с-д. (б).—«Последние Новости». П., 1923, № 18 (40) (Воспоминания В. Святловского).—М. Брусневъ, «Пролет. Револ.», 1923, II (14), 22, 23, 27—32 (Возникновение первых с.-д. орг-ций).—«Текстильщик», 1923, № 1—2, 112, 115—6 (Воспом. А. Болдыревой).—Чужинин, «Раб. Край». Иваново-Вознесенск, 1924, № 98 (Что говорят бывшие участники маевок).—Рабочий-пожарник ст. Иваново, там же (Можжевеловый куст).—А. Нагов, там же (1904 г. на Сластихе).—А. Гужов, там же (Воспоминания).—Дианова, «На Ленинском пути», 1925, II, 92, 96 (Перед всеобщей забастовкой 1905 г.).—Ив. Чернышев, там же, IV—V, 127, 130 (Деятельность

РСДРП в селе Кохме). —А., Данилов, там же, 143 (Хроника событий 1905 г.).—Э. Корольчук, «Красн. Летоп.», 1925, II (13), 271, 272 (Рецензия брошюр Моршанской и Власова).—Г. Баранов, «Красный Ткач». Иваново-Вознесенск, 1925 (Юбил. №), 14 (Воспоминания из револ. движения по г. Шуе и уезду). — Старожил (А. Ноздрин), там же, 1925, № 15, 11—13 (Из прологa к 1905 г.).—В. Кузнецов, там же, 16 (1905 г. в Иванове). —С. Балашов, «Пролет. Револ.», 1925, IX (44), 150, 151, 155, 156, 161 (Раб. движение в Иваново-Вознесенске 1898—1905 г.г.).—Ф. Самойлов, там же, 212—214 (Рецензия брошюры Власова).—Черников, «Раб. Край». Иваново-Вознесенск, 1925, № 30 (О дорогом «Страннике»).— В. Кузнецов, там же (Памяти тов. Балашова).— Н. Ананьин, там же, № 31 (Тов. «Странник» в подполье).—Г. Соколов, там же (Несколько штрихов).

Афанасьев, Федор Ермолаевич, механик-самоучка. Род. ок. 1868 г. В нач. 90-х г.г. член рев. кружка-коммуны (в Тифлисе с М. Горьким и др.) К 1894 г. стал марксистом и вошел в кружок, ведший с.-д. пропаганду среди тифлисск. рабочих. 26 июня 1897 г. арестован, после 2 л. тюрьмы по выс. пов. 23 июня 1899 г. выслан на 3 г. в Вятск. губ.

Доклады мин-ра юстиции, 1899, л.л. 240—244.

Дело о М. Горьком. Тифлис, 1928, V—X, XII—XVIII, 2—6, 8—16, 32, 39—42, 44, 48—50.—С. Талакадзе, К истории ком. партии Грузии, 17, 20, 22.— Ф. Махарадзе, К 30-летию существования Тифлисск. орг-ции, 48.—С. Аллилуев, «Красн. Летоп.», V, 1923, 170 (Мои воспоминания).—А. Свободнов, «Кат. и Сс.», 1925, II (15), 154, 155 (М. Горький на заре раб. движения).—Э. Клейн, там же, 1928, VI (43), 8, 9, 12, 13—19 (Горький и Тифлисск. жандармерия).

Афанасьев, Яков Афанасьевич, рабочий. Арестован в апр. 1904 г. в Петербурге на собрании представителей рабочих кружков; привлечен по делу С. Малышева и др. Дознание было прекращено.

Деп. пол., сс. отд., 1904, № 5, ч. 1, т. II.

Афанасьев-Ростовский, с.-д. В 1898 г. работал в Ростове-на-Д., куда переехал из Иваново-Вознесенска (?).

Е. Торсуева-Быстрицкая, «К 25-летию Iс'езда», 142 (Воспоминания).

Афанасьева, Н .Е., работница. Арестована в 1896 г. по делу «Московск. рабочего союза».

Л. Меньшиков, Охрана и революция, I, 423.

Афанасьева, Софья Николаевна («Серафима», «Елена»), дворянка Полтавск. губ. Род. ок. 1876 г., окончила Харьковск. гимназию. Привлечена в сент. 1898 г. по делу петербургск. «Союза борьбы за освобождение раб. класса». По выс. пов. 23 июня 1899 г. подчинена надз. полиции вне столиц, их губ., ун-тских городов и некот. фабр. местн. на 1 г. В марте 1901 г. выехала за границу, жила в Шарлотенбурге, затем в Женеве, где завязала обширные связи с русскими эмигрантами. В 1901 г. вернулась в Россию, поселилась в Киеве и вошла в состав Киевск. ком-та РСДРП, приняв на себя пропагандистскую работу—руководство рабочими кружками; корреспондировала в то же время в «Искру». Как один из главных деятелей орг-ции, арестована 9 февр. 1902 г. и привлечена по делу Киевск. ком-та и группы «Искры»; выслана в 1903 г. в Вост. Сибирь впредь до решения дела, водворена в с. Харат, Иркутск. губ., откуда в 1904 г. бежала. Выс. пов. 16 июня 1904 г. ей был определен 6-летний срок ссылки. В 1905 г. работала в Петербургск. и Харьковск. орг-циях большевиков. Ныне вне партии.

Обзоры 1898—99 и 1902 (Ук.).—Доклады мин-ра юст., 1904, ч. 2, л. 220.—Роз. циркуляр 1904.—Деп. пол.: 4 д-во, 1902, № 128, т. I; сс. отд., 1901, № 850, т. II.—М-во юстиции, 1902, № 15143.

А. Шаповалов, В подполье, 191, 251, 252.—В. Соколов, «Техника большевистского подполья», I, 44 (Транспортно-техническое бюро ЦК(б)).—М. Постоловская-Дроботова, «1905 г. в Харькове», 265 (Большевистская орг-ция в конце 1905 г.).—«Ленинский Сборник», V (Ук.).—«Искра», №№ 68 и 70, 1904 (Хроника рев. борьбы).—«Пролетарий», № 9, 1905 (Из общественной жизни) («Вперед» и «Пролетарий», IV, 32).—«Пролет. Револ.», 1925, III (38), 38—39, IV (39), 21, 26, 39 (Переписка Ленина и Крупской с Петербургск. орг-цией).—Ст. Кокошко, «Летоп. Револ.», 1929, I (34), 53, 53, 59, 65 (Київський комітет РСДРП в періоді II з'їзду партії).

Афанасьевы (братья). В 1903 г. входили в с.-д. кружок железнодорожников в Тамбове.

Д. Филиппов и П. Черменский, 1905 г., 28.

Аферов, Дмитрий Иванович, сын купца, б. студ. Харьковск. ун-та. В 90-х г.г. входил в организованный А. Кузнецовым кружок с.-д. направления в Н.-Новгороде; в сент. 1896 г. привлечен к дознанию за гектографирование Коммунистического манифеста. Скрылся.

Обзор 1895—96 (Ук.).—Деп. пол., 4 д-во, 1894, № 255, т. I. Царский листок, I, 41.—«Материалы по истории рев. движения», II, 84, 97, 109 (Дело Кузнецовского кружка).— Н. Сергиевский, «Ист.-Рев. Сборник», II (Ук.) (Группа «Освобождение Труда» и марксистские кружки. Приложения).

Афонин, раб. В 1904 г. на Сантуринском стекольном заводе (Донбасс) стоял во главе большевистской группы. 4 февр. 1905 г. арестован.

Зудов, «Помни о прошлом», 81, 83 (Воспоминания)

Афонин, Анисим Федорович, из крестьян Тамбовск. губ., слесарь. Род. ок. 1875 г. Привлечен по делу о Бакинск. ком-те РСДРП в период забастовки 1903 г. По постановлению Бакинск. губ. совещания дело было прекращено, по постановлению же губернатора от 21 июля 1903 г. А. подвергнут 3-мес. аресту за нарушение обязат. постановления «о запрещении уличных сборищ».

Деп. пол., 4 д-во, 1903, № 1634.—М-во юстиции, 1904, № 17316.

Афонский, А. П. («Антон»), из крестьян, учитель. В 1903 г. входил в с.-д. группу в Курске. Был откомандирован в 1904 г. Курск. орг-цией в Суджанск. у. Большевик.

А. Аристархов, Летопись рев. борьбы в Курск. губ., 11, 17, 24.—«Спутник Большевика», 1925, IX, 36, 39 (Курск. орг-ция в первую русск. революцию).—«1905 г. в Курск. губ.», 86, 92 (Из истории Курск. орг-ции РСДРП).

Афремов, Симон-Давид Ельевич, мещанин г. Плоцка, рабочий. Род. ок. 1878 г. В 1901 г. привлечен в Двинске за хранение нелегальной литературы. По выс. пов. 21 авг. 1902 г. вменено в наказание предварительное заключение. В 1903 г. был организатором кружков Феодосийск. с.-д. орг-ции. Арестован 7 окт. 1903 г.; в мае 1905 г. судился Одесск. суд. пал. и был оправдан.

Деп. пол., 4 д-во, 1903, № 2153, ч. 21.—М-во юстиции, 1903, № 17908.

«Право», 1905, № 22, 1855—1856 (Хроника).

Ахмаметьев, Владимир Евлампьевич, дворянин. Род. ок. 1862 г., окончил реальное уч-ще, студ. Петербургск. учит. ин-та. Арестован 21 марта 1887 г. (до 30 апр. т. г.) и привлечен по делу «партии русских с.-д.», работе которой оказывал содействие, не будучи однако ее членом. Подал прошение на выс. имя о помиловании. По выс. пов. 8 июня 1888 г., по вменении в наказание предварительного заключения, подчинен надз. учебного начальства, а в случае выхода из ин-та ранее годичного срока, надз. полиции.

Обзор 1887 (Ук.).—Ведомость 1888 (Ук.).—Деп. пол., 3 д-во, 1887, № 100.—М-во юст., 2 у. отд., 1886, № 10268. В. Невский, Очерки (Ук.).—Н. Сергиевский, «Рабочий», газета партии, русских с.-д. (благовецев) 1885 г. Л., 1928, 7.—Его же Партия русских с.-д., 166.

Ахматов, Иван Иванович («Виктор», «Семен»), крест. с. Алешинского, Алексинск. у., Тульск. губ. Род. в 1886 г. в Туле в семье рабочего-слесаря. Окончил там же 5 классов реального уч-ща. В 1902 г. поступил в Иваново-Вознесенск. школу колористов (средне-технич. учебное заведение) и в конце т. г. вступил в кружок учащихся средней школы, который был связан с Иваново-Вознесенск. группой Северн. ком-та РСДРП и технически ее обслуживал. В 1904 г. стал работать в качестве районного партийного пропагандиста. В 1905 г. во время иваново-вознесенск. всеобщей стачки работал в военно-технич. подготовке, доставал и свозил оружие. В июне т. г. исключен из школы как участник стачки, в авг. выслан за пределы Владимирск. губ. Уехал в Париж, где учился в Высшей школе общественных наук; вошел в Парижскую группу содействия РСДРП. Возвратился в янв. 1906 г., работал в Тульск. с.-д. организации как ответственный пропагандист и секретарь ком-та. Принадлежал к меньшевистской части орг-ции, одно время выделившейся под названием «Руководящего коллектива Тульск. орг-ции РСДРП» (потом оба центра вновь слились). Делегирован от Тулы на областную партийную конференцию, но накануне от'езда, в авг. 1907 г., арестован. При обыске найдены материалы по деятельности Тульск. ком-та и Руководящего коллектива, печать, подложные паспорта, оригиналы прокламаций и т. д. Судился 13—15 ноября 1908 г. выездной сессией Московск. суд. пал. по делу Тульск. орг-ции и приговорен к ссылке на поселение. Отбывал ссылку в Анциферовск. вол., Енисейск. губ. В янв. 1910 г. бежал за границу; жил в Швейцарии. В годы войны примыкал к меньшевикам-интернационалистам; работал в Центральном ком-те Западноевропейского союза учащихся из России и его органе «Голос зарубежного студенчества» (1915—16). После революции возвратился в Россию, в Тулу. Лидер тульских меньшевиков в 1917 г. На «Чрезвычайном с'езде» меньшевиков в дек. 1917 г. избран (от интернационалистов) в ЦК. В годы гражданской войны—в Сибири. Товарищ председателя «Политического центра», образовавшегося в Иркутске незадолго до падения Колчака и подготовившего январский переворот 1920 г. Был председателем делегации Политцентра, ведшей переговоры с колчаковским правительством, и министром иностранных дел и труда в кратковременном правительстве Политцентра, участвовал в томских переговорах представителей Политцентра с советской властью. Позднее являлся одним из руководителей меньшевиков в буферной Дальневосточной республике. В 1922 г. отошел от меньшевизма, в 1924 г. оформил свой разрыв с ним статьей в «Правде» (№ 167: «Итоги пережитого. От соц.-демократии к коммунизму»). В настоящее время член ВКП(б), работает в Москве.

Сведения И. И. Ахматова.—Ведомость спр. о суд. 1909 г., № 98485.—М-во юстиции, 3 угол. отд., на ряд № IX за 1909 г., ч. 3.

Участники русск. рев. движения. — Стенограф. отчет переговоров о сдаче власти Омским правительством Политическому центру в присутствии высоких комиссаров и высшего командования союзных держав. Стенографировано Эд. Джемсом. Харбин, 1921.—А. Фролов, Пробуждение, II, 28, 41, 43, 55,62—64.—А. Сорокин, Из истории семнадцатого года в Туле. Тула, 1925, 46, 77.—Последние дни колчаковщины. Материал подготовлен М. Константиновым. М.—Л., 1926 (Центрархив) (Ук.).—С. Алексеев, Гражданская война в Сибири и Сев. области. М.—Л., 1927 (Революция и гражданская война в описаниях белогвардейцев) (Ук.).—П. Парфенов, Борьба за Дальний Восток 1920—22. Л., 1928, 17, 30, 34—37, 45, 46, 52, 55, 70, 248.—«Тульская Молва», 1908, № 339 (Процесс тульских с.-д.).—«Партийные Известия», изд. ЦК РСДРП (о.). П., VIII, 1918, 8, 9 (Чрезвычайный с'езд РСДРП).—«Рев. Былое», III, 1924, 43—49, 54, 55, 58, 60, 61 (К с.-д. процессу 1907 г. Обвинит. акт).

Ахобиадзе, рабочий. В 1904 г. был членом Тифлисской с.-д. орг-ции.

Деп. пол., ос. отд., 1904, № 5, ч. 11, лит. Б.

Ахоцимский, В., см. Охоцимский, В.

Ахрамович-Ашмарин, студ. Московск. университета. Член марксистских кружков с гимназической скамьи. За участие в студенческой забастовке был выслан в Сибирь, жил в Елагинске, затем в Верхнеудинске. В 1903 г. переведен в Н.-Новгород под надз. полиции и начал работать в Нижегородск. с.-д. орг-ции. Вел пропаганду в рабочих кружках Сормова.

Ахрамович-Ашмарин, «Материалы по истории рев. движения», IV, 59—61 (1903 г. в Н.-Новгороде).

Ахтямов, Ибниамин Абуссугудович, сын прис. пов. Род. ок. 1877 г., б. студ. Петербургск. ун-та. В 1899 г. был временно уволен из ун-та за участие в беспорядках. В 1901 г. привлечен в Петербурге по делу «Ком-та рабочей орг-ции», отдан под особ. надз. полиции в Уфе. В т. г. был арестован в Уфе (дело о хранении нелегальной литературы). По выс. пов. 30 апр. 1903 г. подчинен надз. полиции в месте жительства на 2 г. С 1903 г. с.-р.

Сведения Б. Николаевского.—Обзор 1901 (Ук.). Доклады мин-ра юстиции, 1903, ч. 1, л.л. 450—452.—Деп. пол., 4 д-во, 1901, № 412.

Ахтямов, Ибрагим Абуссугудович («Алексей Петрович»), сын прис. повер. Род. ок. 1880 г., б. студ. Казанск. ун-та. Исключен

из ун-та за участие в студенческих волнениях. В 1901 г. привлечен в Уфе за хранение нелегальной литературы и по выс. пов. 30 апр. 1903 г. подлежал надз. полиции в месте жит. на 1 г. С 1902 г. видный работник Казанск. с.-д. орг-ции, организовывал кружки на фабриках и заводах. В конце 1902 г. и в 1903 г.—член ком-та. Арестован 23 марта 1903 г., впредь до решения дела был выслан в Вост. Сибирь (в Енисейск. губ.). В июле 1904 г. бежал. Дело прекращено по манифесту 11 авг. т. г. В 1905 г. жил нелегально в Харькове под именем Николая Александровича Лунина, был членом большевистской с.-д. орг-ции и боевой дружины. 29 окт. 1905 г. арестован, но вскоре же освобожден. Позже примкнул к меньшевикам. После Февр. революции одно время был председателем Уфимск. ком-та (тогда об'единенного).

Еженед. записки, 1903, 25 марта—1 апреля.—Доклады мин-ва юстиции, 1903, ч. 1, л.л. 450 — 452.— Деп. пол. 4 д-во, 1904, № 521, ч. 8.—М-во юстиции, 1905, № 17986.

В. Максаков и А. Турунов, Хроника гражданск. войны в Сибири (Ук.).—Д. Русинов, Казань в эпоху II с'езда партии, 25, 29, 32, 45, 46.—«Пролетарий», № 9, 1905 (Из общественной жизни) («Вперед» и «Пролетарий», IV, 32).—Б. Э., «Уфи ск. сборник Окт. революции», I, 19.9, 26, 27 (Дни Окт. переворота в Уфе).—С. Лившиц, «Пути Револ.» (Казань), II, 1922, 46—48, 53, 54, 64, 71, 79—81 (Очерки истории с.-д. орг-ций в Казани).— «Пройденный путь». Уфа, 1927, 45—47, 83.

«Ацетилен», см. Маевский, Е. (Гутовский, В. А.).

Ачканов, Федор Павлович, рабочий фабрики Фрелиха, с 1901 г. слесарь одесск. ж.-д. мастерских. Род. ок. 1886 г. В рев. движении с 1900 г. В середине 1903 г. вошел в с.-д. кружок в Одессе, которым руководил И. Кристаловский. Примкнул к большевикам, работал в ж.-д. подрайоне Дальницк. района. Первый узнал от брата Григория о восстании на «Потемкине» и направил туда с.-д. пропагандистов Фельдмана и Бржезовского. В 1907 г. работал на Пересыпи. Играл видную роль в Одессе в 1917 г. В июне 1917 г. вошел в Организационное бюро большевиков, в июле был избран в президиум пленума Одесск. совета солд. и раб. депутатов, затем делегатом от Одессы на II Всероссийский с'езд советов. Входил в ком-т ж.-д. узла, член Румчерода (фронтового комитета румынского фронта). После Октябрьской революции работал по партийной и советской линии. Член первого после подполья Одесск. губкома в 1919 г.

Ф. Ачканов, «1905 г. Рев. движение в Одессе и Одесщине», I, 42—59 (Первые этапы революции пятого г. в Одессе).—Его же, там же, II, 91—103 (Наша работа в главных ж.-д. мастерских).—Его же, «Коммунист» (Одесса), № 23, 1922, 51—58 (Из истории борьбы одесск. пролетариата за власть).—Его же, там же, № 26, 1923, 61—69 (Заметы памяти).—Его же, там же, № 35, 1924, 53—55 (Эпизоды борьбы на Украине).

Г. Ачканов, Очерки Февральской и Октябрьской революции в Одессе (Развитие рев. движения в Одессе в 1917—1918 г.г. и роль большевиков), Одесса, 1927, 12, 20.—В. Рогов (А. Чернявский), «1905 г. Рев. движение в Одессе и на Одесщине», II, 56 (Черты из жизни Одесск. орг-ции большевиков в 1905 г.).—Е. Гороховская, «Октябрь на Одесщине». Одесса, 1927, 318 (Большевики в Одессе в 1917 г.).—Е. Соколовская, там же, 368 (Одесск. эпопея конца 1918 г. и нач. 1919 г.).—Второй с'езд советов, 114. — И. Кристаловский, «Коммунист» (Одесса), № 23, 1922, 25 (От Февральской революции к победе Октября).—Кирилл Горелов, там же, 39, 43 (Первые шаги большевистской орг-ции в Одессе).—И. Кристаловский, «Летоп. Револ.», 1924, II (7), 147 (Из истории зарождения и развития большевизма в Одессе).—С. Минц, там же, 1927, IV (25), 98, 99 (Совет раб. депутатов в Одессе).—Ю. Бельпольский, там же, 1928, VI (33), 274 (Из воспоминаний).

Ашанов, Федор Михайлович, мещанин, столяр. Род. ок. 1867 г. В 1899—1900 г.г. в Нижнеднепровске (предместье Екатеринослава) был членом с.-д. кружка рабочих «Начало», организованного Ив. Бабушкиным. Привлечен в 1901 г. по делу кружков «Начало» и «Рассвет», находился под стражей с 19 янв. по 6 февр., затем отдан под особ. надз. полиции в г. Баку, откуда в том же году скрылся. По выс. пов. 4 июня 1903 г. вменено в наказание предварительное заключение.

Обзор 1901 (Ук.).—Деп. пол., 4 д-во, 1901, № 3, т. I и № 313.—М-во юстиции, 1902, № 15111.

«История Екатеринославск. с.-д. орг-ции», 194 (Обвинения, пред'явленные И. В. Бабушкину), 206 (Приговор по делу кружков «Начало» и «Рассвет»).

Ашкиназер, Арон-Нисон Иудович, мещанин, рабочий. Род. ок. 1883 г. В 1902—03 г.г. входил в с.-д. кружок в Одессе. В 1902 г. привлечен по делу о первомайской демонстрации, в которой принимал участие. В марте 1903 г. дознание было прекращено за недостаточностью улик.

Обзор 1902 (Ук.).—Деп. пол., ос. отд., 1898, № 5, ч. 19, лит. З.—М-во юстиции, 1.02, № 15417.

Ашмарин, Василий, сормовск. рабочий. В 1903 г. в Сормове был представителем рабочего с.-д. кружка. На его квартире происходили собрания кружка.

Деп. пол., ос. отд., 1898, № 5, ч. 80, т. II.

Ахрамович-Ашмарин, «Материалы по истории рев. движения», IV, 60 (1903 г. в Н.-Новгороде).

Ашпиз, Иосиф Львович, мещанин г. Бобруйска. Род. ок. 1876 г., студ. Новороссийск. ун-та. В 1897 г. в Одессе был связан с с.-д. орг-цией «пересыпцев». В 1898 г. привлечен по т. наз. делу «Южно-русск. рабочего союза» в Одессе. В мае 1899 г. дознание было прекращено по недостаточности улик. Позже жил в Казани, где учился в ун-те и работал в местной с.-д. орг-ции. Был там арестован в связи с демонстрацией 11 марта 1901 г. В т. г. привлечен при Полтавск. жанд. упр. по местному с.-д. делу (в связи с пересылкой в Казань на его имя с.-д. литературы из Полтавск. губ.), скрылся от дознания. В 1905 г. (или 1906 г.) умер от чахотки.

Обзоры 1898—99, 1901 (Ук.).—Деп. пол., 4 д-во, 1901, д. № 3, т. I.—М-во юстиции, 1898, № 11577.

Л. Меньшиков, Охрана и революция. II, вып. I, 21.—Н. Бухбиндер, Материалы.—Д. Русинов, Казань в эпоху II с'езда партии, 22.—В. Стратен, «Летоп. Револ.», 1924, II (7), 209, 216 (Южно-русск. раб. союз в Одессе).

Ашпиз (Аспиз), Соломон (Шолом Мордухович). Род. ок. 1876 г. Будучи студ. Киевск. ун-та, привлечен в 1895 г. за хранение нелегальной литературы и по выс. пов. 22 ноября т. г. подвергнут аресту в ун-тском

карцере на 10 дней с надз. учебн. начальства. С 1-й полов. 90-х г.г. вел занятия в рабочих кружках в Гомеле и позднее был одним из наиболее активных работников Гомельск. с.-д. орг-ции. 29 дек. 1900 г. арестован в Гомеле же. Был выслан в Якутск. обл., по возвращении в революцию 1905 г. из ссылки входил в Гомельск. районный ком-т РСДРП, ведал пропагандой и стоял во главе боевого отряда. В годы реакции отошел от партийной работы.

Обзор 1901 (Ук.).—Ведомость 1895 (Ук.).

Ф. Лесная, «Рев. борьба в Гомельск. губ.», 12 (Из прошлого).—Я. Драпкин, «1905 г. в Гомеле и Полесск. районе» (Ук.) (1905 г. в Гомеле и Полесск. районе). —Н. Бухбиндер, «Красн. Летоп.», 1922, II—III, 43, 58 (Еврейское раб. движение в Гомеле).—«Известия Гомельск. губкома», № 62, 1924, 87 (Из материалов Могилевск. охранки).— А. Ханкин и С. Хавкин, там же, № 68—69, 1924, 76 (Возрождение Полесск. ком-та).— А. Поляк, «Кат. и Сс.», 1928, XI (48), 13, 14 (На заре раб.движения в Зап. крае).—Его же, там же, 1929, IV (53), 140 (Протест политич. ссыльных в Верхоянске).

Аэров, Мендель Мовшевич, член Гомельск. с.-д. орг-ции в конце 90-х—начале 900-х г.г. Арестован 2 окт. 1899 г. Обыскан в дек. 1900 г. В конце 1904 г. работал в Полесск. орг-ции РСДРП.

Л. Меньшиков, Охрана и революция, II, вып. 1, 168.—Н. Бухбиндер, «Красн. Летоп.», 1922, II—III, 38 (Еврейское раб. движение в Гомеле).—«Известия Гомельск. губкома», № 67, 1924, 73 (К истории Полесск. ком-та РСДРП. Записано со слов Гинзбурга).

«Аякс», см. Скрынников, А. К.

Б

Бабаджан, Илья Самуилович, сын потомств. гражд. Род. в 1872 г. в Одессе. Состоял студ. Московск. высшего технич. уч-ща в 1891—97 г. г. С 1892 г. принимал участие в рев. движении. 4 апр. 1897 г. арестован в Москве по делу с.-д. кружка студентов-техников (Б., В. В. Воровский, Н. Н. Вашков и др.). Просидел в Таганской тюрьме до февр. 1899 г., затем на основании выс. пов. от 23 дек. 1898 г. выслан на 4 г. в Вятскую губ. Отбывал ссылку в Нолинске. В 1903—04 г. г. участвовал в с.-д. работе в Одессе, в 1905—06 г.г.—в Тифлисе. В 1907 г. поступил вновь в Московск. технич. уч-ще, которое окончил в 1912 г. Работает в металлопромышленности, ведет профсоюзную работу в союзе металлистов.

Сведения И. С. Бабаджана.—Обзор 1897 (Ук.). Л. Меньщиков, Охрана и революция, I, 358, 360, 428.—Я Ганецкий, В. В. Воровский. М.,—Л., 1925, 19.—А. Новоселов, «Вятск. полит. ссылка», 55, 60 (В. В. Воровский).—«Очерки по истории рев. движения в Бауманск. районе», 17 (От кружков к партии).

Бабаев. В 1903 г. член 1-го рабочего с.-д. кружка в Коломне.

Толстиков, «Путь к Октябрю», III, 328 (Воспоминания о подпольной работе в Коломне).

Бабаев. В 1904 г. в Самаре член с.-д. орг-ции.

В. Богомолов, «Техника большевистского подполья», I, 282 (Из воспоминаний транспортера при Вост. Бюро ЦК РСДРП).

Бабаев, Александр Васильевич, крест., раб. Род. ок. 1876 г. В 1898 г. в Казани привлечен по делу о с.-д. кружках, был членом рабочего кружка Алафузовской ф-ки. Под стражей 2—12 ноября т. г. Выс. пов. 5 июля 1900 г. подчинен надз. полиции на 1 г. в избранном месте жительства.

Обзор 1898—99 (Ук.).—М-во юстиции, 1898, № 11733.

Бабаев, Семен Н. Член с.-д. орг-ции в Астрахани с 1904 г. В 1905 г. член местного ком-та РСДРП. (Он же—член Казанск. ком-та после дек. 1905 г., кличка «Глеб»?).

Н. И—в, «1905 г. в Астрахани», 46 (Астрахань накануне 1905 г.).—Г. Мелькунов, там же, 77 (Роль Астраханск. орг-ции РСДРП в революции 1905 г.).

Бабаева, Зинаида (Жозефина) Гавриловна («Ольга Николаевна)», мещанка, акушерка. Род. ок. 1881 г. Летом 1902 г. привлечена по делу «Симферопольск. с.-д. рабочего союза». В 1903 г. по соглашению мин-ров юстиции и вн. дел дело о ней прекращено. В янв. 1904 г. арестована в Киеве и привлечена по делу Киевского ком-та, руководила рабочими кружками, ведала конспиративной квартирой, где собирались члены орг-ции.

Обзор 1902 (Ук.).—Деп. пол., ос. отд., 1898, № 5, ч. 13, лит. М.—М-во юстиции, 1905, №№ 17993 и 19162.

Бабайлов, Иннокентий Сильвестрович. с. чиновника. Род. в 1883 г. в Чите, окончил местное городское уч-ще. В 1900 г. поступил учеником в механический цех Читинск. главных ж.-д. мастерских. В начале 1903 г. стал посещать нелегальные массовые собрания, устраиваемые Читинск. ком-том РСДРП, с авг. т. г. член с.-д. кружка. В 1904 г. член кружка высшего типа (технически-агитационной группы при ком-те). В окт. т. г. представитель Читы на первой Забайкальск. конференции с.-д. В 1905 г. активный участник ж.-д. забастовок и вооруженного восстания. После 1905 г. примкнул к большевикам. В мае 1906 г. избран от рабочей группы в Читинск. ком-т. Арестован в 1907 г., 10 июня 1908 г. по «делу 13» (Читинск. ком-та с.-д.) приговорен к 6 г. каторжных работ. Каторгу отбывал в Алгачах и Зерентуе. Находясь на каторге, Б. поддерживал связь с Читинск. орг-цией

И. С. Бабайлов.

С фотогр. 1908 г.
Из собр. Музея «Каторга и Ссылка».

РСДРП (1909—1913). В 1913 г., по отбытии каторги, Б. был отправлен в ссылку в Якутск. обл., но по прибытии в Читу, в виду слабого здоровья, оставлен там на временное жительство под надз. полиции. До революции работал в кооперации. В 1917 г. Б. снова в рядах большевиков; с падением советской власти ушел в подполье, переехав в Харбин. В 1920 г. вернулся в Читу; работал в кооперации и проф. организациях, был уполномоченным Истпарта при городском райкоме партии. Умер 23 янв. 1925 г.

Иннокентий Бабайлов, «Дальистпарт», II, 67—74 (Революционная Чита с 1905 по 1909 г.).—Н. Аникиев, «Дальистпарт», III, 5—7 (И. С. Бабайлов. Некролог).

Б. Шумяцкий, В сибирском подполье, 12, 127.—Иван Бабайлов, «Дальистпарт», II, 80 (К истории Читинск. орг-ции РСДРП с 1909 по 1913 г. г.).—В. Чаплинский, «1905 г. на Дальнем Востоке», 47, 56 (Рев. прошлое Забайкалья).—И. Жуковский-Жук, «Кара и др. тюрьмы Нерчинской каторги». М., 1927, 229 (Мартиролог Нерчинской каторги).—«Забайкальская Новь». Чита, 1908, №№ 117, 120 (Судебная хроника).

Бабашко, Василий Филиппович. 17 янв. 1904 г. арестован (обыскан?) в Екатеринославе по делу местной с.-д. орг-ции.

«Материалы по истории Екатеринославск. с.-д. организации», 56 (Партия по жанд. донесениям).

Бабенко, Анастасия Дмитриевна, д. офицера, учительница. Род. ок. 1867 г. В 1900—1901 г. г. в Ярославле член с.-д. кружка А. Доливо-Добровольского; привлечена к дознанию и отдана под надз. полиции на 2 г.

Обзор 1901 (Ук.)

А. С. Щаповалов, В подполье, 45.—Е. Дмитриева, «Из истории раб. и крест. движения в Ярославле», 12 (Очерк из истории рев. движения в Ярославле).—Там же, 80 (Списки т.т., привлекавшихся в Ярославле).—Е. Волин, «Ярославль в первой русской революции», 20, 23 (Парторг-ция в 1894—1904 г.г.).—О. Варенцова, «Пролет. Револ.», IX, 1922, 17 («Сев. раб. союз»).—Зайцев, «Северный Рабочий», 1923, № 174 (Первые кружки).

Бабенко, Андрей Степанович, мещ. г. Николаева, слесарь. Род. ок. 1857 г., окончил школу грамотности в Николаеве. В 1897 г. также участвовал в работе «Южно-русского рабочего союза», у него собирался один из рабочих кружков. Арестован 21 янв. 1898 г. вместе со всей верхушкой «Южно-русского рабочего союза» и привлечен по делу союза; дал откровенные показания и освобожден из тюрьмы 31 июля т. г. под особ. надз. полиции. По выс. пов. 10 окт. 1899 г. подчинен надз. полиции на 2 г. вне столиц и их губ., ун-ских городов и некоторых местностей фабричного района.

Обзор 1898—99 (Ук.).—М-во юстиции, 1c93, № 11453. В. И. Невский, Очерки (Ук.).—Его же, «Южно-русск. раб. союз», 22, 23, 49, 51.—«Страницы борьбы», 12, 13, 18 (Начало раб. движения в Николаеве).

Бабенко, Василий Гаврилович, екатеринославск. мещ., слесарь. Род. ок. 1876 г., окончил 2-классное уч-ще. В 1900 г. в Екатеринославе привлечен по делу местного ком-та РСДРП, стоял во главе с.-д. кружка. Под стражей с 5 июля 1900 г. по 16 мая 1901 г., а затем под особ. надз. полиции. На основании выс. пов. 22 мая 1903 г. вменено в наказание предварительное заключение.

Обзор 1900 (Ук.).—М-во юстиции, 1900, № 1374.

«История Екатеринославск. с.-д. орг-ции», 181, 182 (Из «Обзора» 1900 г.), 189, 190 (Донос провокатора Гр. Закса), 204 (Приговор по делу с.-д. ком-та).

Бабенко, Яков Сергеевич, литейщик. Род. ок. 1883 г. В 1902 г. работал в с.-д. орг-ции в Николаеве и 21 марта арестован по делу Николаевск. ком-та РСДРП; по выс. пов. 18 июня 1903 г. выслан в Вологодск. губ. на 4 г. (этим разрешено и др. дознание о нем, производившееся в Севастополе). В 1904 г. скрылся из Сольвычегодска.

Обзор 1902 (Ук.).—Рез. циркуляр 1905.—М-во юстиции, 1902, № 15029.

«Пролетарий», 1905, № 9 (Из общ. жизни) («Вперед» и «Пролетарий», IV, 32).

Бабиков, раб. завода Бонакера в Москве. В конце 1904 г. вошел в Лефортовский районный ком-т РСДРП.

«Очерки по истории рев. движения в Бауманск. районе», 24 (От кружков к партии).

Бабиладзе, Иосиф Александрович, наборщик. Род. в 1885 г. в с. Макванеты, Кутаисск. губ. В РСДРП вступил в 1902 г., работал до 1905 г. в Тифлисе, затем во Владикавказе, где в 1906 г. арестован и в т. г. присужден выездной сессией Тифлисск. суд. пал. к ссылке на поселение. Ссылку отбывал в Тобольск. губ. В 1922 г. отошел от меньшевиков, к которым ранее принадлежал.

Сведения И. А. Бабиладзе.—Деп. пол. ос. отд., 1904, № 5, ч. 11, лит. Б.—Архивный фонд Музея Революции Грузии, д. № 31 и 140.

Участники русск. рев. движения.

Бабиладзе, Феофил, наборщик. В 1903—1904 г. г. член с.-д. орг-ции в Тифлисе.

Деп. пол., ос. отд., 1904, № 5, ч. 11, лит. Б.

Бабин, Иван, мещ. В 1897 г. в Николаеве член «Южно-русского рабочего союза». При возбуждении дела скрылся.

Деп. пол., 4 д-во, 1899, № 145.

Бабинцев. Один из первых рабочих Мотовилихинского зав. (близ Перми), примкнувших к с.-д. движению в начале 900-х г. г.; руководил рабочими кружками.

В. Невский, Очерки (Ук.).—К. Ольховская, «Борьба за власть», I, 28, 29 (Работа партии и раб. движение).

Бабичев, Иван Ефимович, крест., раб. Род. ок. 1877 г. В 1904 г. привлечен по делу Юзовск. группы РСДРП; выпущен под особ. надз. полиции в Юзовке; скрылся. Дело прекращено по указу 21 окт. 1905 г.

Деп. пол., 4 д-во, 1904, № 1077.—М-во юстиции, 1906, № 17093.

И. Серебряков, «Материалы по истории Екатеринославск. с.-д. орг-ции», 94 (Провал Юзовск. группы РСДРП).

Бабкин, Борис Гершкович, мещ. Род. ок. 1885 г. В июне 1904 г. арестован в с. Каменке, Мелитопольск. уезда, с транспортом с.-д. литературы. Состоял под особ. надз. полиции; скрылся.

Рез. циркуляр 1905.—Деп. пол., 4 д-во, 1904, № 2093.

Бабкин, Иван Петрович, из мещ. г. Подольска, Московск. губ., с. рабочего. Род. 4 янв. 1885 г., 10-ти лет отдан в Измайловск. земскую больницу, где служил при аптеке в течение года, 14-ти лет поступил учеником на гвоздильный завод Панина в Ростове-на-Дону. Участвовать в рев. работе начал с конца 1902 г. (со времени Ростовск. стачки), в партийной—с осени 1903 г. (распространение прокламаций и др. с.-д. литературы).

В начале 1904 г. недолго работал на заводах в Царицыне и Одессе, потом вернулся в Ростов на завод Панина. В марте 1904 г. впервые арестован, как политически неблагонадежный, но вскоре выпущен без пред'явления обвинения. В течение 1905 г. был вновь дважды арестован и также выпущен без пред'явления обвинения. Принимал самое активное участие в декабрьском вооруженном восстании в Ростове-на-Дону в качестве дружинника под руководством начальника ростовских дружин «Макса» (Ю. П. Бутягина) вместе с А. Сабининым, С. Васильченко и др. После разгрома восстания должен был бежать и перейти на нелегальное положение.

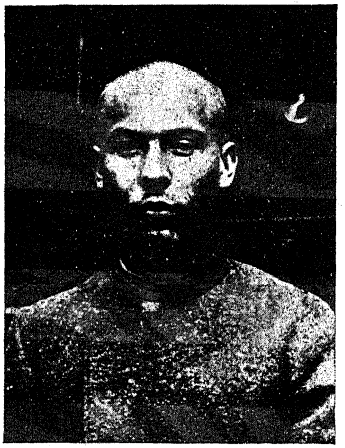

И. П. Бабкин.

С фотогр. 1908 г.
Из собр. Музея «Каторга и Ссылка».

В апр. 1906 г. был опять арестован в Ростове и в июне т. г. выслан в распоряжение московск. ген.-губернатора, заключен в Подольск. тюрьму. В сент. 1906 г. выслан в Симферополь, где выбрал себе местожительство, но с дороги бежал в Саратов и направлен ответственным организатором в Царицын. После разгрома Царицынск. орг-ции зимою 1906—07 г. уехал на ст. Тихорецкую, вел рев. работу в мастерских Владикавказск. ж. д. После провала в середине лета 1907 г. Ростовск. орг-ции вызван оставшимися товарищами для участия в ее восстановлении и на конференции представителей районов избран в члены Донск. ком-та. В ноябре 1907 г. вместе с другими членами ком-та—большевиками (Ф. Иванов-Соколов, С. Коцюбинский) арестован, 13 ноября 1908 г. временным военным судом в Новочеркасске приговорен к 4 г. каторги. По отбытии срока (в Ростове-на-Дону и Херсоне) сослан на поселение в Ичерск. вол., Иркутск. губ., вскоре бежал в Бодайбинск. округ, где работал на золотых приисках. В янв. 1913 г., пройдя пешком ок. 1500 верст по реке Витиму и через Яблоновый хребет, пробрался в Читу, а оттуда потом перебрался в Астрахань и под именеием Артема Викторовича Картавых поступил счетчиком в ихтиологическую лабораторию. В февр. 1914 г., при содействии товарищей по каторге Дермана, Яунзема и Межина, уехал через Ригу за границу, был в Голландии, Англии, Канаде, но после голодовок и тяжелой работы кочегаром на английском пароходе вернулся в июне т. г. в Астрахань, в ту же лабораторию на должность наблюдателя, затем техника по рыбоводству и рыболовству. Поддерживал связь с Ростовск. орг-цией, но активного участия в партийной работе в этот период не принимал. Во время Февральского переворота участвовал в Астрахани в организации совета рабочих депутатов. В марте 1917 г. переехал в Ростов-на-Дону, где работал членом правления проф. союза металлистов, членом Ростовско-Нахичеванск. ком-та большевиков, членом совета, председателем рабочего кооператива. После Октября принимал участие в борьбе с калединщиной, был членом Донск. областн. военно-рев. ком-та. Будучи откомандирован последним в Царицын, совместно с С. Мининым организовал штаб Юго-вост. рев. армии, которым было организовано наступление на Ростов при помощи 39-й дивизии (одновременно с наступлением армии Антонова-Овсеенко). После взятия красными Ростова (23 февр. 1918 г.) и образования Донск. советской республики избран в ее Совет народных комиссаров наркомом труда. После занятия Ростова немецко-белогвардейскими войсками в начале мая 1918 г. работал в Москве в коллегии Наркомтруда, заведуя конфликтным отделом. С авг. 1918 г. по авг. 1921 г. работал в Волго-Каспийск. районе, руководил национализацией рыбных промыслов и организацией рыбопромышленного хозяйства в Астрахани, Дагестане и Персии (договор с Персидским рев. правительством об аренде персидских рыболовных угодий). Одновременно был уполномоченным ЦК РКП по секретной связи с Бакинск. подпольной орг-цией большевиков, а после переворота в Баку назначен председателем комиссии СТО в Астрахани по вывозу нефти. С сент. 1921 г. состоял членом правления Центросоюза; с янв. 1927 г. по настоящее время работает в качестве члена президиума ВСНХ РСФСР.

Сведения И. П. Бабкина.

Участники русск. рев. движения.—Н. Янчевский, Гражданская борьба на Сев. Кавказе, I, 165; II, 16.—Г. Чеб таре в, «Пролет. революция на Дону», IV, 133 (Борьба на юго-вост. фронте).—В. Максимов, там же, 139 (Действия штаба юго-вост. армии).—Ю. Бутягин, «1905 г. в Ростове-на-Дону», 99 (Письмо о Ростовск. вооруженном восстании).—Г. Крамаров, там же, 153 (Из моего дневника).—Его же, «Пролет. Рев.», 1923, II (14), 318, 325 (Декабрьское восстание в Ростове-на-Дону).—В. Толмачев, «Трудовой Дон», № 489, 1923 (РСДРП в Ростове-на-Дону с 1898 п 1917 ...).—Ю. Бутягин, «Пролет. Револ.», 1925, XII (47), 167 (Предисловие к воспоминаниям Гурвича: Ростовск. восстание 1905 г.).

Бабкин, Иннокентий Михайлович, крест., токарь. Род. ок. 1873 г. в Тотемск. у., Вологодск. губ. В 1900 г. в Екатеринославе организатор рабочего с.-д. кружка, был связан с ком-том РСДРП. В т. г. привлечен к дознанию по делу ком-та. Содержался под стражей с 19 апр. 1900 г. по 5 янв. 1901 г. (частью в Киевск. тюрьме), затем под особ. надз. полиции. По выс. пов. 22 мая 1903 г. определено выслать на 3 г. в Вологодск. губ. 30 июня 1905 г. Б. был арестован на с.-д. собрании в Николаеве и по распоряжению николаевск. градоначальника снова выслан в Вологодск. губ. Освобожден из ссылки (из г. Вологды) на основании выс. указа 21 окт. 1905 г.

Обзор 1900 (Ук.).—М-во юстиции, 1900, № 11374. «История Екатеринославск. с.-д. орг-ции», 181, 182 (Из «Обзора» 1900 г.), 204 (Приговор по делу с.-д. ком-та).—В. Быстров, «1905 г. в Вологодск. губ.», 48 (Роль и значение полит. ссыльных в общественной жизни Вологодск. края).—В. Зайкевич, там же, 79 (Условия и характер Вологодск. ссылки).—Там же, приложение № 3 (Список лиц, освобожденных от гласн. надз. полиции на основании выс. указа 21 окт. 1905 г.).—«1905 г. на Николаевщине», 142 (Хроника рев. событий 1905 г. в Николаеве).—«Листок Рабочего Дела», III, 1900, 19 (Хроника рев. борьбы).—«Накануне», № 17—18, 1900, 206. (Сведения о 1 мая в России).—«Искра», № 55, 1903. (Хроника рев. борьбы).—«Пролетарий», 1905, № 10 (Из раб. движения) («Вперед» и «Пролетарий», IV, 55).—И. Ермолаев, «Север», III—IV, 1923, 4 (Мои воспоминания).

Ба(о)бланов, Семен Яковлевич, раб. Род. ок. 1879 г. С 1902 г. вел с.-д. работу в Клинцах, Черниговск. губ. Арестован в 1904 (с 24 июня) и 1905 (с 18 апр.) г.г. Активный участник стачки в июле 1905 г.

Вед. сод. под стражей.

И. Слатин, «Известия Гомельск. губкома», № 70, 1924, 59—63 (Из восп. о раб. движении в Клинцах).—Евсей, там же, № 74, 52 (В Клинц. подполье).—Драпкин, там же, 1925, VIII (91), 21 (1 мая 1905 г.).

Бабочкин, Михаил Степанович, крест., раб. ткацкой ф-ки. Род. ок. 1870 г. в Тверск. губ. В 1896 г. привлечен в Петербурге по делу «Союза борьбы за освобождение раб. класса»; дознание за отсутствием улик было прекращено. Вновь арестован в дек. 1898 г. по делу группы «Рабочее Знамя»; выпущен под особ. надз. полиции в Петербурге. Второе дело также прекращено.

Обзоры 1895—96, 1893—99 (Ук.).—Деп. пол., 4 д-во, 1899, № 13, ч. I.—М-во юстиции, 1898, № 11777. «Рабочее Дело», I, 1899, 147 (Хроника рев. борьбы).

Бабочкина, Антонина (Анастасия) Поликарповна, раб., ученица вечерн. и воскресн. школы в с. Смоленском (Петербург). Род. ок. 1876 г. В 1896 г. привлечена за распространение первомайских прокламаций «Союза борьбы за освобождение раб. класса». Дело прекращено в 1897 г.

Обзор 1895—96 (Ук.).—Ведомость 1897 (Ук.).—М-во юстиции, 1897, № 11410.—Царский листок, 11.

Бабошин, Александр Львович, из крест., окончил Горный ин-т. Род. ок. 1871 г. В 1901 г. привлечен в Петербурге по делу об'единенной группы «Рабочее Знамя» и «Социалист», сидел в тюрьме с 18 апр. по 23 июля. По выс. пов. 13 окт. 1902 г вменен предварит. арест в наказание.

Обзор 1901 (Ук.).—Деп. пол., 4 д-во, 1901, № 338.—М-во юстиции, 1901, № 10882.

Бабушкин, Ефим Адрианович («Цыбульский», «Цыбуля», «Граф»), с. раб., слесарь. Род. 26 дек. 1880 г. в дер. Нижней Тойме, Малмыжск. у., Вятск. губ. По окончании низшей школы в Ижевском зав., 11-ти лет отдан отцом в г. Глазов на службу в городскую библиотеку. Одновременно посещал городск. уч-ще.

Е. А. Бабушкин.

С фотогр. 1920 г.

Из собр. Музея «Катор а и Ссылка».

В 1899 г., по окончании уч-ща, Б. поступил учеником в механическ. цех Ижевского зав., через некоторое время—в Перми в арматурный цех ж.-д. мастерских. Там привлечен в 1900 г. П. А. Заломовым к участию в пропагандистских кружках. С 1902 г. член РСДРП; участник забастовки в Пермск. ж.-д. мастерских т. г. Вынужденный покинуть Пермь, в 1903 г. работал в Баку среди моряков. После забастовочного движения 1903 г. уехал за границу. Во время раскола РСДРП примкнул к большевикам. В Париже, где он прожил 1904—05 г.г., состоял секретарем большевистского клуба. Осенью 1905 г., по дороге в Россию, арестован на короткое время на границе; в ноябре 1905 г.—в Петербурге. В течение всего 1906 г. Б. в Н.-Новгороде—пропагандист в Канавине, Макарьеве и Лыскове. В последнем работал среди крестьянской молодежи и сельской интеллигенции; будучи арестован, бежал оттуда в Москву, где стал ответственным организатором Московск. окружной орг-ции РСДРП. За участие в этой работе 25—28 янв. 1910 г. приговорен Московск. суд. пал. к ссылке на поселение. До 1912 г. в ссылке в Усть-Куте, Киренск. у., Иркутск. губ., потом в Иркутске. Активный участник Иркутск. с.-д. орг-ции. После ее провала бежал в Харбин. После Февральской рево-

люции вернулся из Владивостока на Ижевский зав., где организовал большевистскую группу, от которой делегирован на VI с'езд партии. После с'езда Б.—в Фергане; был председателем совета рабочих депутатов в Коканде. В 1918 г. назначен генеральным консулом в Персию, в 1919 г. арестован английской военной миссией и отправлен в качестве заложника в Индию; жил в Бомбее и Калькутте. В 1920 г.—в Лондоне, в Бригстонской тюрьме, оттуда отправлен в Финляндию, где заключен в Выборгск. тюрьму. В 1921 г. обменен на английского полковника. Со времени своего возвращения Б. все время находился на банковской работе. Умер в Ессентуках 31 июля 1927 г.

Участники русск. рев. движения.
Л. С., «Кат. и Сс.», 1927, VII (36), 201—203 (Е. А. Бабушкин).—С. К о р о ч к и н, «Правда» (М.), 1927, № 176 (Е. А. Бабушкин).

«Русские Ведомости», 1910, №№ 20, 23 (Судебная хроника. Московск. суд. пал.).—«Русское Слово», 1910, №№ 20, 23 (Судебная хроника. Орг-ция РСДРП).—«Красн. Летопись Туркестана», № 1—2, 1923, 52, 53, 88—90, 93.—«Кат. и Сс.», 1924, IV (11), 317 (Список членов об-ва политкаторжан).—Ш. Л е в и н, «Красный Архив», II, 192, 3 214 (Социалистич. печать во время войны).—В. В е л ь м а н, «Пролет. Револ.», 1925, III (38), 167, 172, 174 (Февральская революция в Сибири).—А. Л и п к и н, «Кат. и Сс.», 1927, VIII (37), 80 (Пр.вал «Союза сибирских рабочих»).

Бабушкин, Иван Васильевич («Трамвайный», «Николай Николаевич», «Богдан», «Неизвестный», в партийной переписке 1902—03 г.г. «Новицкая», раб. Род. 1 янв. 1873 г. в с. Леденском, Тотемск. у., Вологодск. губ.,

И. В. Бабушкин.
С фотогр. 1894 г.
Из собр. Музея Революции СССР.

в бедной крестьянской семье. Семи лет Б. остался один в деревне (отец его умер, а мать уехала с 2 детьми в Петербург искать работы), где, посещая сельскую школу, сам заботился о своем пропитании. 10-ти лет, по приезде в Петербург, отдан матерью на службу в мелочную лавку. 14-ти лет принят учеником в торпедную мастерскую Кронштадтск. порта, где проработал ок. 6 лет. Оттуда перебрался в Петербург и поступил слесарем на Семянниковский зав. Зимой 1893—94 г. введен раб. С. Фунтиковым в кружок Тахтарева и скоро стал самым деятельным его членом. Летом 1894 г. впервые приступил к самостоятельной пропагандистской работе (с раб. И. Костиным). С осени т. г. член рабочего кружка, в котором вел занятия Ленин (кружок собирался у него на квартире); одновременно посещал Варгунинскую вечернюю и воскресную школу и попрежнему кружок Тахтарева. После беспорядков на Семянниковском зав. в дек. 1894 г., участвовал в составлении агитационной брошюрки о положении семянниковских рабочих. Из-за конфликта с администрацией завода, уволен и поступил сторожем в лабораторию Александровского чугунно-литейн. зав. С окончательным переходом петербургских с.-д. от кружковщины к массовой агитации, Б.—один из главных и энергичнейших сотрудников группы Ленина в новой работе. В связи с декабрьским провалом 1895 г. (Ленина, Ванеева и др.) написал прокламацию: «Что такое социалист и политический преступник», изданную в янв. 1896 г. петербургск. «Союзом борьбы». В ночь на 5 янв. т. г. Б. и сам был арестован и привлечен по делу «Союза». После 13-месячного тюремного заключения, по выс. пов. 29 янв. 1897 г. отдан под надз. полиции на 3 г. в избранном месте жительства, кроме столиц и их губ. и ун-тских городов. Весною 1897 г., поселившись в Екатеринославе, Б. поступил на Брянский зав., где организовал кружок молодежи (Петровский, Мазанов и др.). В 1898 г. член екатеринославск. «Союза борьбы», потом—1-го ком-та РСДРП. Организовал в Нижнеднепровске в 1899 г. рабочий кружок-кассу «Начало», потом принял участие в организации другого рабочего кружка — «Рассвет». В 1900 г. Б. подлежал аресту по делу екатеринославск. ком-та, но успел бежать (в Петербург) и стал нелегальным. В т. г. Б., примкнувший тогда же к складывавшейся группе «Искра», недолго вел партийную работу в Смоленске, где он был монтером на постройке трамвая, а в 1901 г. поехал в Орехово-Зуевск. район и здесь, под видом мелкого торговца, вел в течение почти всего 1901 г. организационную и пропагандистскую работу, наезжая также в Иваново-Вознесенск, Шую и Москву, где он был тесно связан с Н. Бауманом. К этому времени относятся его многочисленные корреспонденции в «Искру» о раб. движении Московско-Владимирск. района, а также статья, напечатанная приложением к № 9 «Искры»: «В защиту иваново-вознесенских рабочих» (ответ на народническую статью В. Дадонова о «Русском Манчестере» в «Русском Богатстве»). 24 дек. 1901 г. Б. был арестован в Орехове на собра-

нии Орехово-Богородск. районного ком-та, вскоре был раскрыт и, после заключения во Владимирск. тюрьме, переслан в Екатеринослав, как разыскиваемый по делу Екатеринославск. ком-та. В ночь на 29 июля 1902 г. бежал вместе с И. Горовицем из 4-го полицейского участка. После нескольких недель пребывания в Лондоне, где находилась редакция «Искры», Б., сговорившись с Лениным и Плехановым о своей дальнейшей работе в России, приехал в конце 1902 г. в Петербург, чтобы усилить местный «искровский» ком-т. Жил здесь под именем Шубенко. 7 янв. 1903 г. арестован и по выс. пов. 5 марта 1903 г. выслан на 5 лет в Вост. Сибирь. Приговор был приведен в исполнение 21 авг. 1903 г. 25 дек. 1903 г. В. прибыл в Якутск. Водворен в Верхоянске, Якутск. обл. В марте 1904 г. подписал заявление о солидарности с участниками «Романовского протеста». В конце 1905 г. Б., доставленный перед тем в Якутск, освобожден по настоянию товарищей в связи с октябрьской амнистией и уехал в Иркутск, где, как член местного с.-д. ком-та, принял горячее участие в рев. работе. По назначению Сибирск. с.-д. союза отправился вскоре на работу в Читу. Возвращаясь обратно (вследствие известия об аресте в ночь на 1 янв. 1906 г. Иркутск. ком-та), Б. вместе с 5 другими т.т., везшими транспорт оружия для Иркутска, был настигнут в первых числах янв. карательн. экспедицией ген. Меллер-Закомельского на ст. Слюдянка, Кругобайкальской ж. д. Все шестеро были тут же расстреляны без суда (Б. отказался назвать себя и казнен как неизвестный).

Обзоры 1895—96, 1900, 1901, 1902 (Ук.).—Ведомость 1897 (Ук.).—Деп. пол., 4 д-во, 1901, № 313.

Н. Нелидов, Больш. сов. энциклопедия, IV (Бабушкин). — В. Невский. Очерки (Ук.).—Е. Ярославский (ед.), История ВКП (б), I, 132—134.

Воспоминания И. В. Бабушкина (1893—1900 г.г.). Л., 1925 (ранее частично в «Пролет. Рев.», 1925, IV (39), 208—234, V (40), 194—230).— Н. Ленин, Сочинения, XI—1-го изд., 130—132 (Некролог).—Раб. движение в России. Биографии виднейших деятелей, II. Харьков, 1926 (В. Катин-Ярцев, Бабушкин).— «Голос Социал-Демократа», № 24. Париж, 1911 (Некролог).— В. Бушуев, «Летоп. Револ.», 1924, I (6), 186—188 (Бегство И. В. Бабушкина из Екатеринославск. тюрьмы).—«Красн. Летоп.», 1929, I (28), 21—23 (Письмо Ленина к Бабушкину).

П. Теплов, История Якутск. протеста, 417.—А. Фишер, В России и в Англии. М., 1922, 27.—Ю. Мартов, Записки с.-д., 293—295.—К. Тахтарев, Раб. движение в Петербурге, 22, 23, 34, 37, 39, 41, 44, 45, 47, 52, 115, 167—169, 176—177.—Н. Крупская, Воспоминания, 12, 20, 22, 49, 75, 78, 79.—О. Пятницкий, Записки большевика, 38.—В. Левицкий, За четверть века, I, ч. 1, 48—49.—Ш. Левин и И. Татаров, «История РКП(б) в документах». Л., 1926, 54, 58—59.—«Сборник материалов и статей» Главархива. М., 1921, 121, 123, 129, 151, 159, 164, 171, 174—176, 178 (Доклад по делу о возникших в Петербурге в 1894—1895 г.г. преступных кружках лиц, именующих себя «социал-демократами»).—В. Шелгунов, «От группы Благоева к Союзу борьбы», 57 (Воспоминания).— М. Рубач, «История Екатеринославск. с.-д. орг-ции», XXIV—XXV (Основные моменты из истории Екатеринославск. с.-д. орг-ции до II с'езда и раскола).—Г. Петровский, там же, 51—54 (С 1898 по 1905 г.г.).—А. Виленский, там же, 84 (Из воспоминаний парт. типографа).—Там же, 178 (Из «Обзора» 1900 г.).—Там же, 187 (Жанд. переписка по делу 1-го Екатеринославск. ком-та с.-д.).—Там же, 193—196 (Обвинения, предъявленные И. В. Бабушкину).—«Путь к Октябрю», I, 283, 287 (К провалу Богородско-Ореховск. орг-ции 1901 г.).—Там же, II, 84 (Первый вечер воспоминаний «Окружки»: Бугров).—М. Мирохин, там же, III, 288 (О начале с.-д. орг-ции в Орехово-Зуеве).—«1905 г. в Орехово-Зуеве», 49, 50.—А. Ансон, «1905 г. в Сибири», 28 (Карательные экспедиции в Сибири в 1906 г.).—М. Багаев, «Владимирск. окружная орг-ция РСДРП», III (Ук.) (Работа «Сев. раб. союза» во Владимирск. районе).—«На баррикадах революции», 22—27, 30 (Начало Орехово-Зуевск. парт. орг-ции).—«Ленинский Сборник», VIII (Ук.).—«Искра», № 24, 1902 (Хроника рев. борьбы) («Искра», IV, 17).—«Последние Известия». № 66, 1902 (Екатеринослав), № 158, 1903 (Список сидевших в ДПЗ), № 173, 1904 (Якутск).—А. Шотман, «Пролет. Рев.», XI, 1922, 108—109 (Записки старого большевика).—К. Тахтарев, «Был.», XXIV, 1924, 7, 8, 10, 25 (Ленин и с.-д. движение. По личным воспоминаниям).—Н. Головина, «Кат. и Сс.», 1925, I (14), 17—19 (В. И. Ленин в воспоминаниях рабочего Б. Жукова).—Л. Гольдман, там же, 1925, IV (17), 13 (Организация и типография «Искры» в России).—В. Федорова, «Красн. Летоп.», 1925, II (13), 187, 188, 201, 203, 204 (К истории Петербургск. «кружка социал-демократов». 1894—1895 г.г.).—А. Калмыкова, «Был.», 1926, I (35), 79 (Обрывки воспоминаний).—А. Ильин-Женевский, «Красн. Летоп.», 1928, II (26), 27 (2-й с'езд партии и Петербургск. с.-д. орг-ция).—«Пролет. Револ.», 1928, VI—VII (77—73), 169, 170 (Переписка «Искры» с Самарск. организацией).—В. Розанов, «Кат. и Сс.», 1928, III (59), 161 (В Смоленске).

Бабушкин, Юрша. Был, по агентурным сведениям, в 1889 г. в Киеве членом 1-го с.-д. кружка д-ра Э. Абрамовича.

Деп. пол., 4 д-во, 1889, № 97.

Багаев, Михаил Александрович («Медведь»), меш., слесарь. Род. в Иваново-Вознесенске в 1874 г., окончил там же фабричную школу. С 12-ти лет работал в ремеслен. мастерской, с 16-ти — на заводах и в ж.-д. мастерских.

М. А. Багаев.

С фотогр. 1896 г.

Из собр. Музея «Каторга и Ссылка».

В 1892—93 г. г. руководитель первого марксистского кружка в Иваново-Вознесенске, организованного им совместно с высланным из Петербурга студентом-технологом Ф. А. Кондратьевым. В дек. 1893 г. переехал в Кострому, где связался с остатками разгромленной нарсдовольческой (сабунаевской) орг-ции, в апр. 1894 г. из Костромы переехал

в Нижний-Новгород, где также связался с народовольцами, а вскоре и с с.-д. орг-цией (Кузнецовской), войдя в ее состав вместе с организованным им в ж.-д. мастерских рабочим кружком. Во время проживания в Костроме и Нижнем поддерживал связь с Иваново-Вознесенск. орг-цией, наезжая туда и снабжая орг-цию литературой; в сент. 1895 г. вернулся в Иваново-Вознесенск, работал пропагандистом в одном из кружков и в то же время состоял в руководящем коллективе вместе с Кондратьевым, О. А. Варенцовой и др. В окт. т. г. принимал деятельное участие в проведении стачки на ф-ке Иваново-Вознесенск. ткацкой мануфактуры. Из-за усиленной слежки в дек. 1895 г. уехал в Нижний-Новгород, оттуда в янв. 1896 г. в Петербург, где вскоре же (24 янв.) арестован по обзинению в разбрасывании прокламаций 12 янв. в Нижнем и за работу в Иваново-Вознесенск. орг-ции. По постановлению Особого совещания 6 апр. 1896 г. выслан на 3 г. в Оренбургск. губ.; через 2 недели по приезде в Оренбург снова арестован (29 июня) и отправлен в Нижний-Новгород, где привлечен по делу Кузнецовского кружка. 24 сент. освобожден из заключения и возвращен в Оренбург (новое дело прекращено затем за недостатком улик). В Оренбурге Б. вел с.-д. работу среди ремесленников. По окончании срока ссылки в апр. 1899 г., на 3 г. лишен права проживать в промышленных губ. С лета 1899 г. поселился в Керчи, где также работал над созданием с.-д. орг-ции. В ноябре 1900 г. участвовал на совещании в Воронеже по вопросу об организации «Северного рабочего союза», на котором был решен переход Б. на нелегальное положение. В 1901 г. путем раз'ездов изучал район деятельности «Союза», при чем корреспондировал в «Искру», затем об'ездил Поволжье, Кавказ и Урал с целью вербовки работников для него. В середине 1901 г. поселился во Владимире и организовал местную группу «Союза» (интеллигентскую), работая в то же время в промышленных уездах Владимирск. губ. Участвовал в первом и втором с'ездах «Союза» (в авг. 1901 г. в Кинешме и в янв. 1902 г. в Воронеже), как представитель от Владимира; избран членом ЦК «Союза». 23 апр. 1902 г. арестован во Владимире, перевезен в Московск. Таганскую тюрьму и привлечен по делу «Северного рабочего союза». В т. г. привлечен, кроме того, по делу о рабочем кружке на заводе Гусь-Хрустальный (Мальцевском), вследствие чего первое дознание о нем в сент. 1903 г. приостановлено для совместного рассмотрения с другим делом. Предполагалось (дек. 1903 г.), в разрешение обоих дознаний, выслать Б. на 5 л. в Вост. Сибирь. В дек. же 1903 г. выслан до приговора в с. Харат, Иркутск. губ. В марте 1905 г. приехал самочинно в Иркутск, работал по подготовке всеобщей стачки железнодорожников; был кооптирован в местный ком-т партии. В конце июня т. г., с прекращением дела по Гусю-Хрустальному, Владимирск. губ. совещанием (вопр ки первоначальным предположениям) за недостатком улик, вернулся в Евр. Россию. В Москве принял участие в организации типографии ЦК под видом «кавказского магазина», работал по организации предполагавшегося подкопа с целью освобождения из Таганской тюрьмы арестованных в февр. 1905 г. на квартире Леонида Андреева членов ЦК партии. В окт. 1905 г. был членом боевой дружины. С ноября т. г. работал в Костромск. ком-те организатором и агитатором в Кинешемско-Вичугск. районе. Делегированный от Вичугск. и Родниковск. орг-ций на четвертый партийный с'езд (не состоявшийся из-за декабрьских событий), принял участие в Таммерфорсской конференции большевиков. С начала 1906 г. работал в Нижнем-Новгороде в военной и окружной орг-циях местного ком-та РСДРП, позже—заведывающим партийным книжным складом «Наука и жизнь», через который орг-ция снабжалась как легальной, так и нелегальной литературой. 8 апр. 1908 г. арестован по делу анархистов-коммунистов, в сент. выслан на 3 г. в Архангельск. губ. В ссылке принимал участие в партийной с.-д. работе и неоднократно подвергался обыскам. В 1912 г. переехал в Сибирь (Ново-Николаевск) на должность заведывающего с.-х. складами. В Ново-Николаевске Б. отошел от активной рев. работы. После Февральской революции недолго был председателем совета в с. Болотном, Томск. губ. Во время колчаковщины оказывал всевозможную помощь подпольщикам, вследствие чего перед уходом колчаковских войск вынужден был скрываться. В 1920—21 г. г. работал в деревенской партийной ячейке, не состоя сам членом партии. С 1923 г.—в Москве, в 1924 г. вновь принят в члены ВКП (б).

Сведения М. А. Багаева.—Обзоры 1895—96, 1902 (Ук.).—Ведомость 1897 (Ук.).—Деп. пол., 4 дв., 1902, № 523.—М-во юстиции, 1 0-, №№ 15355 и 16091.

В. Невский, Очерки (Ук.).

М. Багаев, «1905 г. в Иваново-Вознесенск. районе», 278—282 (Рев. движение в Ив.-Вознесенске в 1905 г.).—Его же, «Владимирск. окружн. орг-ция РСДРП» (Ук.) (Работа «Сев. раб. союза» во Владимирск. районе в 1901—1902 г.г.).—Там же (Жанд. характеристика М. А. Багаева).—М. Багаев, «Пролет. Револ.», 1925, X (45), 142—151 (Этюды из октябрьских дней 1905 г. в Москве).—М. Багаев, там же, 1925, XII (47), 101—103 (Памяти большевика-революционера Н. Э. Баумана).—Его же, «На Ленинском Пути», 1926, V, 1—5 (Первый с'езд РСДРП).

П. Теплов, История якутского протеста, 474.—А. Рябинин, Материалы для биографии Р. Семенчикова, 70 (Воспоминания Д. Бутина).—К. Захарова и С. Цеде баум, Из эпохи «Искры», 74.—А. Шаповалов, В подполье, 35.—«Материалы по истории рев. движения», II, 85, 86, 116 (Дело Кузнецовского кружка).—А. Сучкова, там же, IV, 11 (Из раб. движения 90-х г.г.).—Н. Махов, «XXV лет РКП(б)», 15, 16 (На заре рев. движения).—Д. Маслов, там же, 30 (Первый с. д. кружок).—И. Кукин, там же, 32 (Иваново-Вознесенск. раб. союз).—И. В[illegible]ин, там же, 55 (Мои воспоминания).—Н. Сергиевский, «Ист.-Рев. Сборник», II, 235 (Группа «Освобождение Труда» и марксистские кружки).—Самохвалов, «О раб. движении и с.-д. работе во Владимирск. губ. в 900-х г.г.», II, 265—268 (Из подполья Владимирск. с.-д. орг-ции).—М. Дианова, «1905 г. в Иваново-Вознесенск. районе», 41 (Жизнь и работа Ив.-Вознесенск. с.-д. орг-ции 6-ков 1902—1905 г.г.).—Там же, 242 (Некролог

Е. А. Володиной).—А. Розанова, «1905 г. в Костроме», 18, 19 (Предшествующий 1905 г. период с.-д. работы в Костроме).—Е. Волин, «Ярославль в первой русской революции», 21, 26, 29 (Парторг-ция в 1894—1904 г.г.). —Ф. Благонравов, «Владимирск. окружная организация РСДРП» (Ук.) (От «Сев. раб. союза» до войны).—Там же (Материалы к истории с.-д. кружка на Гусе-Хрустальном в 1902 г.).—А. Евдокимов, «Проф. движение», V, 122 (Из воспоминаний тред'юниониста).—«Искра», № 29, 1902 (Из партии. Хроника рев. борьбы) («Искра», IV, 138, 139), № 56 и 68, 1904 (Хроника рев. борьбы).—О. Варенцова, «Пролет. Револ.», IX, 1922, 10, 16, 19, 20, 22, 35, 39, 250—253, 258, 259, 261, 268—271 («Сев. раб. союз»). —«Рабочий Край», 1922, № 26 (Как праздновали 1 мая в Иваново-Вознесенске).

Багаева, Анисья Трофимовна (рожд. Голоскова), домашняя работница, жена М.А. Багаева. В 1901—02 г.г. в Нижнем-Новгороде содержала конспиративную квартиру для местной с.-д. орг-ции, в 1903 г. держала связь и обслуживание подпольной типографии последней. Сопровождала мужа при высылках в Сибирь и Архангельск. губ.

Сведения М. А. Багаева.

Багдатьянц, Михаил Саркисович, мещ., б. студ. Харьковск. технологич. ин-та. Род. ок. 1874 г. Привлечен в 1899 г. по делу о студенческих беспорядках в Харькове. В янв. 1900 г. дело это было прекращено. В 1903 г. принимал участие в технической работе Бакинск. с.-д. орг-ции.

Обзор 1898—99 (Ук.).—М-во юстиции, 1899, № 11890. А. Енукидзе, «Техника большевистского подполья», II, 34 (История организации и работы нелегальных типографий РСДРП на Кавказе 1900—1906 г.г.).

Баглей, Иван Григорьевич, мещ. Род. ок. 1874 г., учился в гимназии в Киеве. 12 марта 1898 г. в Киеве же арестован по делу местного «Союза борьбы за освобождение раб. класса» (руководил рабочим кружком на Подоле); 23 июля выпущен под залог. Выс. пов. 22 марта 1900 г. выслан на 2 г. в Вологодск. губ. (г. Вельск).

Обзор 1898—99 (Ук.).—Деп. пол., 4 д-во, 1898, № 120, т. III.—М-во юстиции, 1896, № 13600—601.

Л. Меньщиков, Охрана и революция, II, вып. 1, 157.—В. Манилов, «Путь Революции», I, 77, 78 (К истории возникновения с.-д. движения в Киеве). (ср. его же ст. в «Летоп. Револ.», IV, 1923, 20; V, 1923, 40, 41).— Там же, 105, 109 (Список обвиняемых и приговор по делу «Киевск. Союза борьбы»).—«Накануне», № 30, 1901, 379 (Известия).—А. Поляк, «Кат. и Сс.», 1929, IV (53), 20 (Воспоминания о рез. работе на юге России).

Баглей (рожд. Брауде), Раиса Андреевна, мещ. Род. ок. 1880 г., окончила гимназию. 12 марта—19 июня 1898 г. арестована по делу киевск. «Союза борьбы за освобождение раб. класса» (член женского кружка). По выс. пов. 22 марта 1900 г. отдана под надз. полиции на 1 г. вне столиц и местностей фабричного района.

Обзор 1898—99 (Ук.).—Деп. пол., 4 д-во, 1898, № 120, т. III.—М-во юстиции, 1896, № 13600—601.

Л. Меньщиков, Охрана и революция, II, вып. 1, 157.—«Путь Революции», 1,106,109 (Список обвиняемых и приговор по делу «Киевск. Союза борьбы»).—«Рабочее Дело», II—III, 1899, 2-й отд., 100 (Хроника рев. борьбы). —В. Манилов, «Летоп. Револ.», IV, 1923, 19 (Очерк из истории с.-д. движения в Киеве).

Багоцкий, Сергей Юстинович («Александр»), врач. Род. в г. Опочке, Псковск. губ., 11 авг. 1879 г. в семье врача. Учился в Плоцке, затем в Бельске (Седлецк. губ.), по окончании в 1901 г. Бельск. гимназии поступил в Военно-медицинскую академию. Активно вошел в студенческое рев. движение, был избран в «Совет десятских» академии, вскоре вступил в с.-д. орг-цию. В виде протеста против лагерных сборов перевелся в Киевск. ун-т; здесь вошел в местную с.-д. орг-цию, был членом совета землячеств ун-та и студенческой с.-д. группы. 30 апр. 1904 г. арестован и привлечен по делу типографии Киевск. ком-та РСДРП, после 3 мес. тюрьмы освобожден под особ. надз. полиции (по выс. указу 21 окт. 1905 г. дознание было прекращено). Осенью 1904 г. направлен Киевским ком-том в Варшаву для работы среди воинских частей; один из активных членов Варшавск. ком-та военно-рев. орг-ции РСДРП. Арестован в Варшаве в ночь на 2 ноября 1905 г.; при нем найдена печать ком-та и значительная сумма денег. Судился вместе с другими работниками ком-та 16—19 июня 1906 г. Варшавск. военно-окружным судом и приговорен к 4 г. каторги. Отбывал срок в Мокотовской (Варшава), Бутырской (Москва), Александровской (Иркутск. губ.) тюрьмах. С поселения в 1910 г. бежал за границу. В т. г. в Кракове участвовал в организации Союза помощи политическим заключенным, был его секретарем до марта 1917 г. (с 1914—15 г. в Швейцарии). После революции 1917 г.—секретарь исполнительной комиссии ЦК по возвращению политических эмигрантов в Швейцарии. В 1917 же г. вернулся в Россию, впоследствии снова уехал в Швейцарию уполномоченным Красного креста РСФСР. Беспартийный.

Сведения С. Ю. Багоцкого.—Регистратор.—Еженед. записки, 1904, 20—27 апр.—Деп. пол.: 4 д-во, 1904, № 90; сс. отд., 1904, № 4, ч. 3, лит. А.

Энциклопед. словарь «Гранат», XLI (ч. 1), прилож., 7 (Автобиография В. Антонова-Овсеенко).—Участники русск. рев. движения.

С. Багоцкий, «Кат. и Сс.», 1924, II (9), 99—115 (Краковский союз помощи полит. заключенным).—Его же, «Кат. и Сс.», 1925, I (14), 22—40 (Возвращение в 1917 г. полит. эмигрантов из Швейцарии в Россию).

«Ленинский Сборник», II, 385, 386, 393 (Протокол о проезде Ленина через Германию).—А. Петренко, «В царской казарме» (Ук.) (Когда в Ц. Польском был неспокойно). —Его же, «Пролет. Револ.», 1923, II (14), 299, 303—309 (Военно-рев. орг-ция РСДРП в Варшаве в 1905 г.).—Его же, там же, 1925, VIII (43), 37, 64 (С.-д. работа в воинских частях Варшавск. округа в 1905 г.).

Бадаев, Алексей Егорович, с. крестьянина, раб.-слесарь. Род. 4 февр. 1883 г. в дер. Юрьеве, Карачевск. у., Орловск. губ. С 15-летнего возраста уходил зимой на заработки в Брянск, 17-ти лет уехал на работу сначала в Москву, затем в Петербург. В Петербурге окончил вечерние технич. классы за Невской заставой. В РСДРП вступил там же в 1904 г.; большевик. Исполнял разного рода партийные поручения, участвовал в подпольных кружках на предприятиях, работал в союзе металлистов (с основания в 1906 г). В 1912 г. был избран от г. Петербурга и Петербургск. губ. по рабочей курии в IV Гос. думу (в уполномоченные прошел от Александровского завода, на котором тогда работал). Принадлежал к большевистской части думской с.-д. фракции («шестерка»), после раскола осенью 1913 г. общей фракции—член новообразованной

большевистской «Рос. с.-д. раб. фракции». Вел, на ряду с думской, большую рев. работу вне думы, в частности по обслуживанию «Правды», официальным издателем и постоянным сотрудником которой он состоял. Был членом Петербургск. ком-та и Русского бюро ЦК. Участвовал в партийных совещаниях при ЦК в Галиции 28 дек. 1912 г.—1 янв. 1913 г.

А. Е. Бадаев.
С фотогр. 1907 г.
Из собр. Музея «Каторга и Ссылка».

и 22 сент.—1 окт. 1913 г. По поручению ЦК и фракции ездил неоднократно в провинцию. В начале мировой войны провел ряд рабочих собраний в Астрахани, Баку, Брянске и др. рабочих районах; по возвращении участвовал в совещаниях фракции с партийными работниками близ ст. Мустамяки в Финляндии 30 сент.—1 окт. 1914 г., и в Озерках под Петроградом 2—4 ноября т. г. Последнее совещание, с участием представителей местных орг-ций, было арестовано, при чем Б. и другие депутаты вначале были отпущены, но в ночь на 6 ноября также заключены под стражу. Судился 10—13 февр. 1915 г. по процессу фракции и приговорен к ссылке на поселение. В июле 1915 г. водворен в с. Монастырском, Туруханск. края, вскоре переведен в Енисейск. В ссылке привлечен к переписке в порядке положения об охране в связи с докладом, сделанным им на собрании партийной орг-ции в Красноярске во время приезда туда в февр. 1916 г. (дело было потом прекращено). После Февральской революции вернулся в Петроград. По списку большевиков был избран в городскую думу; участвовал, в числе делегатов последней, в «Демократическом совещании»; был избран в Учредит. собрание. После Октября—председатель Петроградск. продовольственной управы, комиссариата продовольствия Петрограда и Северной области, Петрокоммуны. В 1920—21 г. г. председатель Москоммуны. В 1921—29 г. г. председатель Петроградск. единого потреб. о-ва (ПЕПО), потом Ленинградск. союза потреб. общ-в (ЛСПО). Ныне—председатель правления Центросоюза. В составе ЦК ВКП(б) входит с XI с'езда кандидатом, а с XIV—членом ЦК. Член ЦИК СССР и ВЦИК. Перу Б. принадлежат кн.: «Большевики в Гос. думе» (см. ниже), «Десять лет борьбы и строительства» (Л., 1927).

(Кроме указанного ниже, см. о деятельности Б. в качестве депутата в «Правде» 1912—14 г. г. и стенографич. отчетах IV Гос. думы).

Сведения А. Е. Бадаева.

Гос. дума. IV созыв. Справочник 1913 г. Вып. VI. П., 1913.—М. Цявловский, Большевики (Ук.).—Митинги (Ук.).—Больш. сов. энциклопедия, IV (Бадаев).—Революция и ВКП(б) в материалах и документах, VI, 2-е изд. М., 1926 (Ук.).—В. Невский, История РКП(б) (Ук.).—Альбом деятелей ВКП(б), 20 (Бадаев).—Н. Попов, Очерк истории ВКП(б) (Ук.).—Е. Ярославский (ред.), Ист ия ВКП(б), III, 220, 222, 223.

А. Бадаев, Большевики в Гос. думе. Большевистская фракция IV Гос. думы и рев. движение в Петербу ге. Л., 1929.—Его же, «Красн. Летоп.», 1924, I (10), 86—91 (Думская фракция большевиков—«пятерка» в русско-германскую войну).

А. Шляпников, Канун семнадцатого года. М., 1920, 8, 32.—Памятники агитационной литературы РСДРП, VI, вып. I (Ук.).—Ф. Самойлов, Воспоминания, III, 22, 24, 38, 41, 54, 57, 73, 103, 109, 110, 112: IV, 6—8, 11—13, 15, 25, 63, 67.—А. Цветков-Просвещенский, В годы реакции и нового под'ема. Л., 1926, 65, 66, 69, 76, 77.—М. Флеер, Петербургск. ком-т большевиков в годы войны. Л. (1927), 20, 22, 23, 26, 121.—Ленин, Сочинения, XVII—нов. изд. (Ук.) и 684, 689, 725, 743.—Протоколы Центрального ком-та РСДРП, 76, 85.—М. Ольминский, «Из эпохи „Звезды" и „Правды"», I, 56—58, 60, 74, 82, 84, 85, 133, 143, 145—148 (Общий очерк эпохи).—Я. Буров, там же, II, 202 (Движение среди прикавчиков).—Там же, III, 204, 206, 208 (Письма Ленина, Крупской, Зиновьева и Каменева в Петербург), 249 (2 письма В. Яковлевой в ссылку).—Г. Зиновьев, «Путь „Правды"», 11, 15 (Газета „Правда" и заграничный большевистский центр).—Э. Квиринг, там же, 134—137 (После «Правды»).—М. Каракозов, «25 лет борьбы за социализм», 242 (Из истории бакинской подпольной печати).—А. Степани, «Из прошлого» (Баку), 22 (Из прошлого нашей партии).—Ш. Левин, «Ист.-Рев. Сборник», II, 215—216 (Ликвидация рабочих газет в 1914 г.).—«Ленинский Сборник», III, 524 (Письма В. И. Ленина А. М. Горькому).—Н. Нелидов, «Я. М. Свердлов», 41 (Я. М. Свердлов).—Ф. Самойлов, там же, 128, 132 (Воспоминания рабочего депутата о Я. М. Свердлове).—«Право». П., 1914, № 46, 3129 (Правительственное сообщение); 1915, №№ 8—11 (Дело депутатов с.-д. фракции).—А. Митревич, «Пролет. Револ.», IV, 1922, 228, 243, 245 (Воспоминания о рабочем движении).—Р. Арский, «Красн. Летоп.», VII, 1923, 76, 78 (В Петрограде во время войны).—Ф. Петров, там же, IX, 1923, 112 (Из жизни Петербургск. орг-ции большевиков).—Ф. Булкин, там же, 156 (Департамент полиции и союз металлистов).—Там же, 1924, I (10), 70—71 (Ленин и «Правда» 1912—13 г.г. Переписка).—Г. Равелин, там же, 81, 84 (Ленин и борьба с голодом в 1918 г.).—Ю. Новин, там же, 92, 94, 96, 97, 99, 109 (Рев. работа депутатов против войны).—А. Митревич, там же, 113, 114 (Арест «пятерки» в 1914 г.).—Ю. Новин, там же, 117 (К истории парт. работы «пятерки»).—В. Быстрянский, там же, 188, 189 (Из истории парт. работы в Сибири в период империалист. войны).—Там же, 1924, II (11), 162 (О прокламациях петербургских большевиков и межрайонцев 1914—17 г.г.).—А. Киселев, «Пролет. Револ.», 1924, VII (30), 42, 43, 45, 48, 49 (В июле 1914 г.).—Н. Крестинский, там же, 56, 59, 61 (Из воспоминаний о 1914 г.).—С. Валк, там же, 1924, VII (30), 185, 189—190, 193, 194, 208; VIII—IX (31—32), 321 (Июльские волнения 1914 г. в Петербурге).—Г. Шидловский, «Красн. Летоп.», 1926, VI (21), 159 (Разгром «Трудовой Правды» в 1914 г.).—Ю. Гавен, «Кат. и Сс.», 1927, VII (36), 123 (Рев. подполье в период войны в Енисейск. губ.).—К. П., там же, 199 (М. Дсвбня).—И. Мильчик, «Красн. Летоп.», 1927, II (23), 192, 197 (Петроградск. центр. город. дума в 1917 г.).—Ф. Самойлов, «Пролет. Револ.»,

1927, II—III (61—62), 224—227, 230, 234—236, 239 (Большевистская фракция IV Гос. думы в Енисейск. ссылке перед Февральской революцией). —М. К бут, «Красн. Летоп.», 1928, I (5), 152 (Страховые законы 1912 г. и их проведение в Петербурге).—Г. Шоханов, «Пролет. Револ.», 1928, I (72), 141 (Работа Бежицк. орг-ции РСДРП(б) в 1905—16 гг.).—М. Кербут, там же, 1928, II (73), 100, 103 (Страховая кампания 1912—14 г. г.).

Бадридзе, Илья Георгиевич, мещ., сапожник. Род. в 1878 г. в г. Телаве, Тифлисск. губ. В с.-д. движении с 1896 г. Работал по 1905 г. в Тифлисе, в 1902 г. вошел в Тифлисск. ком-т РСДРП. В 1905—06 г.г. работал в Телаве, с 1906 по 1911 гг.—в Баку. В 1911 г. арестован, 30 ноября 1912 г. осужден Тифлисск. суд. пал. на поселение. После Февральск. революции был членом исполкома в Тифлисе. После Октября жил в деревне, занимаясь крестьянским хозяйством. Ныне в Тифлисе. Беспартийный.

Сведения И. Г. Бадридзе.—М-во юстиции, 3 уг. стд., 2 дво, 193, ар. № VIII.

С. Талаквадзе, К истории коммунистической партии Грузии, 113.

Баев, Яков, телеграфист. В 1903 г. член с.-д. кружка на ст. Кавказской, участник революции 1905 г.

«1905 г. на Сев. Кавказе», 11, 15 (Борьба на ст. Кавказской и хут. Романовском, Кубанск. обл. с 1900 по 1906 г.г. Воспоминания участников).

Баженко, Василий, столяр. В 1904 г. член с.-д. орг-ции в Одессе.

Деп. пол., ос. отд., 1904, № 5, ч. 4, лит. Д.

Баженов, Афанасий Петрович, с. коллежского секретаря. В середине 1904 г. в Москве член пропагандистской группы, продолжавшей работу разгромленного в июне т. г. Московск. ком-та партии.

Деп. пол., ос. отд., 1904, № 5, ч. 65, т. II.

Н. Милютина, Накануне первой революции в Москве, 63, 64.

Баженов, Борис Николаевич, студ. Технол. ин-та в Харькове. При аресте 27 июня 1904 г. на его квартире обнаружен склад нелегальных с.-д. изданий (более 2 тыс. экз.). Дело прекращено по ман фесту 11 авг. т. г.

Еженед. записки, 1904, 22—29 июня.—М-во юстиции, 1904, № 18622.

Баженов, Григорий Михайлович, раб., потом матрос Балтийского флота. Род. ок. 1879 г. В 1899 г. в Нижнеднепровске (предместье Екатеринослава) вошел в раб. с.-д. кружок «Начало», организованный Ив. Бабушкиным; при производстве дознания по делу кружка, возникшему в 1901 г., находился под надз. военного начальства. Из-за перевода на Д. Восток не был допрошен. В ноябре 1903 г. дело прекращено по соглашению мин-ров юстиции, внутр. дел и морского.

Обзор 1901 (Ук.).—Деп. пол. 4 д-во, 1901, № 313.—М-во юстиции, 1904, № 15111.

«История Екатеринославск. с.-д. орг-ции», 194 (Обвинения, предъявленные И. Бабушкину).

Базаров (наст. фам. Руднев), Владимир Александрович («Седой», «Туляк», «Василий Темный»), публицист, философ, экономист; двор., с. врача. Род. в Туле в 1874 г., в 1892 г. окончил Тульск. гимназию и поступил в Московск. ун-т, где специализировался по химии. В 1895 г. привлечен по делу «Союзного совета об'единенных землячеств» (представитель Тульск. землячества в совете). По выс. пов. 6 ноября 1896 г. определено было подвергнуть Б. тюремному заключению на 3 нед. и надз. полиции на 1 г. вне столиц и их губ. и ун-тских городов. В ночь на 11 ноября

В. А. Базаров.

С фотогр. 1901 г.

Из собр. Музея «Каторга и Ссылка».

1896 г. Б. был арестован при ликвидации «Московск. рабочего союза». Выпущен 26 февр. 1897 г. под особ. надз. полиции и до решения дела жил в Туле, где он еще с 1895 г. вместе с А. Богдановым, затем и Степановым-Скворцовым вел систематическую пропаганду в рабочих кружках. После приговора (выс. пов. 4 фев. 1899 г.), определившего подвергнуть Б. тюремному заключению на 1 мес. и надз. полиции на 2 г. вне столиц, столичных губ., ун-тских городов и фабричных районов, переехал в Калугу. По окончании срока высылки провел около года (1900—01) за границей. Здесь он вместе с И. Давыдовым, П. Куняевым, В. Бухгольцем и некоторыми другими с.-д., проживавшими в Берлине, образовал группу, которая поставила своей целью перебросить мост между «рабочедельцами» и только что возникшей орг-цией «Искры» и «Зари», убеждая «рабочедельцев» в необходимости пересмотреть тактику «экономизма» и выдвинуть вперед лозунг политическ. революции. Вскоре после возвращения из-за границы, осенью 1901 г. Б. вошел в состав пополнявшегося после разгрома Московск. ком-та РСДРП, но на первом же собрании обновленного ком-та 27 сент. все его члены (Б., Л. Никифоров, И. Степанов-Скворцов, В. Шанцер-«Марат», И. Давыдов, П. Куняев) были арестованы и затем высланы

на 3 г. в Вост. Сибирь. Водворен в с. Назаровском, Ачинск. округа, Енисейск. губ. По возвращении из ссылки зимой 1905 г. Б. примкнул к большевикам и был кооптирован в Петербургск. ком-т партии, где в течение 3 месяцев руководил литературной группой. 14 мая 1905 г., на заседании ком-та Б. был арестован. Накануне октябрьской забастовки выслан из Петербурга, октябрьской амнистией освобожден от наказания. В 1905—07 г.г. работал в Петербурге в рядах большевиков, был членом «Большевистского центра», членом редакции центрального органа большевистской фракции «Пролетарий», как и редакций всех издававшихся в Петербурге легальных большевистских газет. Состоял также после об'единения фракций в дек. 1905 г. членом редакции об'единенного центральн. органа партии и в качестве такового участвовал (под псевдонимом «Матвеев») в Стокгольмском с'езде РСДРП; председательствовал в комиссии с'езда по об'единению с национальными с.-д. партиями. После третьеиюньского переворота вместе с В. И. Лениным отстаивал необходимость участия в новых выборах. В годы реакции читал лекции для рабочих в «Смоленской школе» и народном университете, принимал участие в легальной печати и т. д. В литературных выступлениях этого периода Б. отходил далеко от позиций большевизма (статьи в ликвидаторской «Нашей Заре» 1910 г.), хотя в то же время выступал в пользу сохранения и укрепления подпольной орг-ции и протестовал против отношения ликвидаторов к партии. В 1911 г. Б. был арестован из-за связей с заграничными товарищами, отдельные поручения которых он выполнял время от времени, и выслан в Астраханск. губ., откуда вернулся незадолго до начала мировой войны. В конце 1915 г. вошел в редакцию организованного тогда же по инициативе Горького с.-д. интернационалистск. ежемесячника «Летопись» и был до конца существования издания (1917 г.) одним из его главных сотрудников и руководителей. После Февральской революции входил в первую редакцию «Известий» Петроградск. совета, работая, кроме того, в экономическом отделе совета. С апр. 1917 г. Б. член редакции «Новой Жизни» до прекращения газеты в 1918 г. Один из учредителей орг-ции об'единенных с.-д. интернационалистов, переименованной позже в РСДРП интернационалистов, член ее ЦК, докладчик на ее с'ездах в янв. и мае 1918 г. В 1919 г. Б. один из редакторов издававшегося меньшевиками в Харькове журнала «Мысль». В позднейшие годы Б. работал в качестве экономиста в Социалистической (впоследствии Коммунистической) академии, действительным членом которой он состоял до 1930 г., и в Госплане. В 1930 г. арестован по обвинению в участии в контр-революц. орг-циях, стремившихся к свержению сов. власти и связанных с вредительскими орг-циями специалистов. Исключен из Ком. академии. Как философ, Б. в основном примыкает к школе Авенариуса и Маха (эмпириокритицизм). Важнейшие его философские работы: «Авторитарная метафизика и автономная личность», в сборнике «Очерки реалистического мировоззрения» (1904) и «Мистицизм и реализм нашего времени» в сборнике «Очерки по философии марксизма» (1908) (последняя вошла также в его книгу «На два фронта», 1910). Работы экономическ. и политическ.: «Труд производительный и труд, образующий ценность» (1899), «Коммунистический анархизм и марксизм» (1906), «Капиталистические циклы и восстановительный процесс хозяйства СССР» (1927) и др. Сборник статей предвоенного и военного периода «На пути к социализму» (1919). В сотрудничестве со Степановым - Скворцовым Б. перевел «Капитал» и др. работы К. Маркса.

Сведения В. А. Базарова.—Обзор 1895—96 (Ук.).—Ведомость 1896 (Ук.).—М-во юстиции, 1895, № 11233, 1896, № 13545, 190 , № 11332.

Указатель журнальной литературы, II.—Библиографический ежегодник, II, III (Журн. литературы).— Г. Бешкин, Библиография.—Л. Меньшиков, Охрана и революция, I, 309, 313.—В. Невский, Очерки (Ук.).—Е. Преображенский, Больш. сов. энциклопедия, IV (Базаров).—Энциклопед. словарь «Гранат», XLI (ч. I), прилож., 30 (Автобиография А. Богданова), XLI, ч. III, вып. 1—2, прилож., 60 (то же—П. Смидовича).—Протоколы заседаний Всеросс. центр. испол. ком-та советов р., с., кр. и каз. депутатов II созыва. М., 1918, 11, 13.—А. Луначарский, Великий переворот, 22, 24, 48.—В. Войтинский, Годы побед и поражений, II, 140, 151.—А. Шляпников, Се надцатый г., II, 77, 86, 1.7, 302.—Ленин, Сочинения, XI (Ук.), XX, ч. 1, 328—329— 2-е изд. VII, XIII, XVII, XX, XXI (Ук.)—нов. изд.—Петроградск. совет (Ук.).—Протоколы Об'единительного с'езда РСДР. (Ук.).—О. Ерманский, Из пережитого, 123, 124.—Первый легальный ПК (Ук.).—Второй Всеросс. с'езд советов (Ук.).—С.-д. движение в России, I, 284—285, 401 (Материалы о расколе «Союза русск. с.-д.» за границей в 1900 г.).—И. Степанов, «На заре раб. движения в Москве», 100, 104, 106, 107 (Из воспоминаний).—Д. Разломалин, «Из партийного прошлого», I, 34, 41 (Первые шаги парт. орг-ции в Калуге).—Д. Малинин, там же, 103 (Из воспоминаний о кружке семинаристов-марксистов).—О. Чаадаева, там же, II, 6, 8 (Развитие с.-д. движения в Калуге).—Иванов, там же, 31 (Воспоминания о моей полит. работе).—М. Караков в, «25 лет б рьбы за ссоциализм», 241 (Из исто ии бакинской подпольной печати).—«Ленинский Сборник», I, 92—95, 98; II, III, V (Ук.).—Д. Гиммер, «5-й год» (Москва), I, 126 (Декабрьское вооруженное восстание).—Л. Перес, там же, II, 7, 10 (В. Шанцер—«Марат» в Сибирской ссылке).—Р Арский, «Горький». Сборник статей и воспоминаний. М.—Л., 1928, 280, 282, 292, 293 (Горький во время войны 1914 г.).—Ортодокс (Л. Аксельрод), «Наша Заря», П., 1910, V—VI, 8—18 («Вещи в себе» не пустяки).—А. Потресов, «Дело». М., 1916, I, 56—66 (Заметки публициста: Старый приятель).—«Новая Жизнь», П., 1917, № 159 (Конференция об'единенных интернационалистов с.-д.), 1918, № 11 (226) и 15 (229) (Учредительный с'езд с.-д. интернационалистов), № 73 (288) (Письмо в редакцию Авилова-Базарова, Григорьева, Строева), № 118 (333) (Письмо в редакцию тех же лиц).—«Пролетарий». М., 1918, I, 17—19, 12 (2-ой с'езд РСДРП интернационалистов).—Новицкий, «Печ. и Револ.», 1921, I, 61—63 (Крымск. печать 1919—20 г.г.).— Н. Суханов, там же, 1922, II (5), 104 (Апрельские дни).—Р. Арский, «Красн. Летоп.», VII, 1923, 82, 83 (В Петрограде во время войны). — Ю. Стеклов, «Пролет. Револ.» 1923, IV (16), 181, 182, 184 (По поводу ст. А. Шляпникова).—Н. Добротвор, «Рев. Былое», II, 1923, 11 (На заре раб. движения в Туле).—А. Богданов, там же, 16—18 (Мое пребывание в Туле).—И. Капельцев, там же, 29 (Воспоминания бывшего меньшевика).—С. Серебровский, там же, 36 (Об участии интеллигенции в рев. движении).—Л. Николаев, Е. Левин, В. Марков, «Летоп. Револ.», 1924, I (6), 82 (Начальный период Харьковской с.-д. орг-ции до I с'езда партии).—«Пролет. Револ.», 1924, VIII—IX (31—32), 162 (Письмо М. Лядова Ольминскому).—Там же, 1924, XII (35), 11, 12 (Протоколы заседаний Петербургск. ком-та. Февр. 1905 г.).—А. Мартынов, там же, 1925, XI (46), 273 (Воспоминания революционера).—

Г. Ш., «Красн. Летоп.», 1926, III (18), 122 (Из хроники Петербургск. ком-та РСДРП в 1905 г.).—И. Давыдов, там же, 1926, VI (21), 20—22 (Из воспоминаний о далеком прошл м).—«Пролет. Револ.», 1926, I (48), 29 (Снимок «В. И. Ленин на Капри», примечание А. Богданова).—С. Степан в, там же, 1928, VI—VII (77—75), 59 (Из воспоминаний участника II с'езда).—П. Дауге, там же, 1928, XI—XII (82—83),216 (Мои воспоминания).

Байдушев, раб. В конце 90-х г.г. в Архангельске член с.-д. кружка под руководством А. Шестакова.

А. Петров, Рабочий-большевик в подполье, 104.

Байздренко, Николай Григорьевич, с. свящ. Род. в 1869 г. Учился в реальном уч-ще в Ростове-на-Дону и Харькове (окончил в 1887 г.), в Харьковск. технологич. и ветеринарном ин-тах, в 1892 г. перешел из последнего, в Юрьевск. ветеринарный ин-т, который окончил в 1894 г. В 1893 г. привлекался при Харьковск. жанд. упр. за водворение рев. изданий из-за границы для кружка украинской молодежи. В т. г. был членом с.-д. кружка К. Чекеруль-Куша в Юрьеве, за принадлежность к которому в 1893—94 г. снова привлекался к дознанию и по выс. пов. 12 июня 1895 г. приговорен к 6-мес. тюремному заключению и надз. полиции на 2 г. вне столиц и столичн. губ. В 1897 г. поступил в Рижский политехнич. ин-т, который в 1900 г. окончил по химич. отд. Ветеринарн. врач в Риге и Баку.

Обзоры 1892—93, 1894 (Ук.).—Ведомости 1894, 1895 (Ук.). Медиц. список, 1901 и след.

Album academicum Рижск. политехнич. ин-та (Ук.).—В. Невский, Очерки (Ук.).—Л. Меньшиков, Охрана и революция, I, 413.—Е. Адамович, «Коммунист» (Харьков), 1923, № 56 (Старые встречи).

Байкалов, Анатолий Васильевич, из казаков стан. Таштык, Енисейск. губ., студ. Казанск. ун-та. Род. ок. 1882 г. 23 марта 1903 г. арестован при ликвидации Казанск. с.-д. орг-ции. До приговора выслан в Красноярск, где 23 июля т. г. вторично арестован (найдены черновик воззвания и типографские принадлежности). Дело приостановлено для совместного рассмотрения с казанским дознанием, которое впоследствии прекращено. В 1904 г. Б. во дворе Красноярск. тюрьмы ударил заключенного Ив. Бойцова, заподозренного в шпионстве. По распоряжению директора Деп. пол. от 5 мая 1904 г. это дело было прекращено без возбуждения формального дознания. В 1905 г. член Красноярского ком-та РСДРП, меньшевик. В конце т. г. член исполнительного ком-та Красноярск. совета рабочих и солдатских депутатов и один из редакт. газеты «Красноярский Рабочий». Привлекался по делу Красноярск. с.-д. орг-ции в 1907 г. В 1917 г. входил в состав Красноярск. «ком-та обществ. безопасности» и местного ком-та РСДРП (об'единенного); после раскола объединен. с.-д. орг-ции—руководитель Красноярск. орг-ции м-ков. После Октября в эмиграции, сторонник крайне-правой меньшевистской группировки, возглавляемой Ст. Ивановичем; сотрудничал в ее органе «Заря».

Деп. пол., 4 д-во, 1904, № 521, ч. 19.—М-во юстиции, 1903, № 17750, 1904, № 18322, 1905, № 17966.

И. Вардин, Революция и меньшевизм. М.—Л., 1925, 18.—В. Невский, 1905. Советская печать и литература о Советах. М.—Л., 1925, 413.—Б. Шумяцкий, В сибирском подполье, 29.—Его же, Сибирь на путях к Октябрю. М., 1927, 9.—Г. Крамольников, «1905 г. в Сибири», 40 (Десять дней в Красноярске в янв. 1905 г.).—А. Фефелова, «Триста лет Красноярска», 31, 35 (История рев. движения в Красноярске).—«Искра», № 50 1903 (Хроника рев. борьбы) («Искра», VII, 172), № 58 и 63, 1904 (Хроника рев. борьбы).—«Партийные Известия», изд. ОК РСДРП. П., 1917, III, 10 (Енисейск. губ. конференция).—С. Лившиц, «Пути Револ.» (Казань), II, 1922, 71 (Очерки истории с.-д. орг-ций в Казани).—М. Фрумкин, «Пролет. Револ.», 1923, IX (21), 141, 142, 144, 151 (Февр. — окт. 1917 г. в Красноярске).—Б. Шумяцкий, «Звезда». Л., 1924, VI, 149 (Тов. Утицкий в Красноярске. Из воспоминаний о 1905 г.).—Его же, «Сибирск. Огни». Новониколаевск, 1924, V, 107, 108, 110, 112 (Первый Сибирск. совет раб. и солд. депутатов 1905 г. Из воспоминаний о 1905 г. в Красноярске).

Байков, Дмитрий Матвеевич (Иванович?), крест. Калужск. губ., слесарь. Род. ок. 1880 г. Зимой 1898—99 г. в Москве посещал с.-д. кружок, организованный П. И. Кеитсй. В начале 1899 г. привлечен по делу кружка. Выс. пов. 16 февр. 1900 г. подчинен надз. полиции на 2 г. на родине.

Обзор 1898—99 (Ук.).—М-в. юстиции, 1899, № 11864.

Байков, Е. П., см. Бойков, Е. П.

Байков, М. П., см. Бойков, М. П.

Байков, П. П., см. Борисов, П. П.

Байков, Петр Федорович, крест. дер. Семеновской, Ржевск. у., Тверск. губ., раб. Род. ок. 1850 г. В 1896 г. привлечен в Петербурге по делу «Союза борьбы за освобождение раб. класса», обвинялся в том, что в 1895—96 г.г. принадлежал к кружку А. Плаксина. Выс. пов. 11 марта 1898 г. подчинен надз. полиции на 1 г. в избранном месте жительства, кроме столиц и их губ.

Обзор 1895-96 (Ук.).—М-во юстиции, 1896, № 13391-92.

Байков, Харлампий Емельянович, крест. Черниговск. губ., раб. Семянниковского зав. Род. ок. 1877 г. В 1901 г. член с.-д. кружка в Петербурге.

Деп. пол., сс. отд., 1898, № 5, ч. 60.

Байковский, Давид («Максим Горький»), с. сапожника. С 1904 г. активный член Одесск. большевистской орг-ции. Многократно арестовывался. В 1909 г. стоял во главе Одесск. ком-та. Арестован 4 окт. 1909 г. по обвинению в организации типографии и в руководстве ком-том. После 1½ лет предварительного заключения приговорен 11 марта 1911 г. к 4 г. каторги. Умер от туберкулеза 11 февр. 1915 г. в ссылке в с. Манзурке, Иркутск. губ.

«Кат. и Сс.», II, 1921, 74—76 (Давид Байковский).—«Социал-Демократ». Женева, № 43, 1915 (Некролог).

«Одесск. Новости», № 8368, 1911 (Суд. Приговор по делу о 22-х).—В. Деготь, «Пролет. Револ.», 1927, VIII—IX (67—68), 311, 312, 318 (Из истории парт. работы в Одессе в 1909—1910 г.г.).—Ю. Белопольский, «Летоп. Револ.», 1928, VI (33), 285, 286 (Из воспоминаний).

Бакалляр, Нина и Наум Абрамовичи. В начале 1900 г. в Ростове-на-Дону состояли членами с.-д. «Южно-русской группы учащихся средних школ». В ночь на 11 июля 1904 г. Нина Б. была там же обыскана.

А. Станчинский, «Пролет. революция на Дону», II, 10 (Перед стачкой).—«Ксмс. Летоп.», 63, 66 (Список членов Южно-русск. группы).—«Искра», № 71, 1904 (Хроника рев. борьбы).—А. Станчинский, «Пролет. Револ.», 1927, XII (71), 152 (Ростовск. стачка 1902 г.).

Бакин (Батин), Евгений Андреевич, мещ. Род. ок. 1861 г. В 1904 г. привлечен в Севастополе за распространение прокламаций местного ком-та РСДРП.

Деп. пол., 4 д-во, 1904, № 3236.

Бакин, Михаил Васильевич, брянск. мещ., слесарь. Род. ок. 1880 г. В 1903 г. на Брянск. заводе в Бежице участвовал в попытке организовать, по решению местной с.-д. орг-ции, стачку протеста против расчета 25 рабочих за вывоз на тачке мастера и был арестован и уволен с завода. 21 ноября 1904 г. арестован на с.-д. собрании в Николаеве, распоряжением градоначальника подвергнут аресту при полиции на $2^1/_2$ нед.

Деп. пол., ос. отд., 1904, № 5, ч. 4, лит. Б, т. II.—М-во юстиции, 1910, № 1936.

А. Волосастов, «Из прошлого» (Брянск), 11—13 (Организационная работа 1900—05 г.г.).—«1905 г. на Николаевщине», 90 (Раб. движение и парторг-ция до 1905 г.).

Бакиновский, Леон Владиславович, с. земледельца из дворян. Род. 23 окт. 1884 г. в Игуменск. у., Минск. губ. Окончил в Минске городское уч-ще на благотворительные средства, зарабатывать стал с 10—12 лет. В 1902 г. поступил в Костроме в технич. уч-ще, где в следующем году примкнул к рев. кружку, находившемуся под влиянием местной с.-д. (большевистской) орг-ции. В 1904 г. входил в стачечный ком-т ученической орг-ции, был исключен и начал партийную работу по организации кружков молодежи. В 1905 г. член Костромск. с.-д. боевой дружины; вынужден бежать в Ярославль, где жил по паспорту Исаака Вас. Карасева. Арестован в конце мая 1906 г. и привлечен по делу Ярославск. с.-д. орг-ции. 17 янв. 1908 г. приговорен выездной сессией Московск. суд. пал. в Ярославле к ссылке на поселение. Ссылку отбывал в Нижнеилимске, Киренск. у., Иркутск. губ. В 1915 г. переехал в Иркутск, где служил в городской управе. В партийной работе в этот период не участвовал. После революции вошел в большевистскую группу в Иркутске, в 1918 г.—член коллегии продовольственного ком-та. В июле т. г. арестован белыми около Верхоленска (банда Черепанова), в ноябре освобожден. До осени 1919 г. жил в подполье, с приходом Красной армии стал снова работать в продовольств. ком-те. Позднее член правления союза кооперативов в Омске (Омсоюз). Член ВКП(б).

Сведения Л. В. Бакиновского.—М-во юстиции, 3 уг. отд., 2 д-во, 1903, № 370.—Сводн. в.д. спр. о суд., т. II, № 22893.

Участники русск. рев. движения.

Бакинский, Сергей Сергеевич («Купец», «Аркадий», «Сергей», наст. фам. Бернгейм, Людвиг Маркович, мещ. Род. в Риге в 1886 г. Учился в 3-й Казанск. гимназии, по окончании которой в 1904 г. поступил в Казанск. ун-т (исключен по распоряжению министерства внутренних дел в 1907 г.). Еще на гимназической скамье вошел в марксистский кружок, а по окончании гимназии вступил в Казанск. орг-цию РСДРП, начав с осени активную работу в качестве организатора по связи «техники» (типографии) с периферией. В ноябре 1904 г. арестован за участие в студенческой демонстрации. В 1905 г. осенью принимал участие в организации митингов, выступал на них, в октябрьские дни участвовал в частичном захвате власти в городе; 21 окт. вместе с другими товарищами был арестован в городской думе. В начале 1906 г. кооптирован в состав Казанск. ком-та и вскоре избран его секретарем, вел эту работу с перерывами до весны 1907 г. Летом 1906 г. участвовал в работах организационного бюро по подготовке Поволжской областной конференции, в конце т. г. предпринял по поручению И. А. Саммера об'езд Урала (Уфа, Златоуст, Екатеринбург, Пермь, Челябинск) для подготовки к конференции военно-боевых орг-ций, состоявшейся в ноябре 1906 г. в Таммерфорсе. В Казани участвовал в проведении выборов на Лондонский с'езд и избирательной кампанией во 2-ю Думу. После выборов в Думу вынужден был оставить Казань и из Петербурга направлен Большевистским центром в Екатеринослав в помощь М. К. Владимирову для работы в тамошнем ж.-д. районе. Организовал выпуск большой нелегальной газеты «Текущий момент» (печаталась в частной типографии в Луганске). Вскоре после разгона 2-й Думы арестован, просидел 2 мес. в Екатеринославе, затем отправлен в Казань и получил 2 г. высылки с правом выехать на тот же срок за границу. В марте и апр. 1908 г. работал в Женеве помощником выпускающего редактора «Пролетария» («Иннокентия»—Дубровинского); когда «Пролетарий» из-за трудности наладить переброску в Россию перешел с еженед. на нерегулярный выход, уехал на работу в Россию. С весны 1908 г.

С. С. Бакинский.

С фотогр. 1913 г.
Из собр. Музея «Каторга и Ссылка».

до лета 1909 г. работал в Баку, вел пропагандистскую работу в Балаханах, потом в Завокзальном и Черногородском районах, с осени 1908 г. перешел на издание газеты «Бакинский Рабочий» (после ее закрытия—заменившего ее журнала «Волна»). В Баку жил сначала без паспорта, потом по паспорту на имя Евг. Вас. Садовского, освободившемуся от М. И. Батырева. После третьего ареста в течение 1909 г. должен был оставить Баку и с паспортом на имя Фед. Серг. Мочалова поехал в Поволжье, затем в Петербург. В начале 1910 г. легализовался в Казани, но скоро из-за полицейских преследований должен был опять уехать. В дальнейшем (за исключением непродолжительного пребывания в Баку весной 1911 г.) жил в Петербурге; в 1912—14 г.г. состоял студентом Петербургск. ун-та. С первых дней издания «Правды» стал работать в газете—формально как заведующий отделом об'явлений, фактически же—одним из помощников К. С. Еремеева по отделу рабочей жизни, а в 1913—14 г.г. и помощником выпускающего редактора (на выпусках Еремеева, выпускавшего в очередь с Черномазовым, затем с Каменевым). В этот период был 3 раза арестован; после последнего ареста при разгроме «Трудовой Правды» 8 июля 1914 г. просидел ок. 1½ мес. в заключении и был выслан в Казань, где после ареста думской фракции большевиков снова арестован (в записной книжке Г. И. Петровского был обнаружен его адрес), но вскоре освобожден. В Казани в 1915 г. окончил ун-т по юридич. фак-ту. В т. г. уехал в Москву, вступил в инжен.-строит. дружины Земгора и был 1915—16 г.г. на зап. и кавказск. фронтах. На Кавказе восстановил связи с партийными организациями и, пользуясь своим положением военнослужащего, был посредником между сидевшим в тюрьме С. Шаумяном и товарищами в Баку и Тифлисе. В конце 1916 г. переброшен в Харбин; после Февральской революции принял участие в создании газеты Харбинск. совета рабочих и солдатских депутатов «Голос Труда» и в руководстве большевистской газетой, выходившей на ст. Манчжурия под названиями «Манчжурия», позже—«Рабочее Знамя». В июле 1917 г. уехал из Харбина; по возвращении в Петербург направлен партией в агитационный об'езд в Нижний-Новгород, Казань и др. города. В сент. 1917 г. поселился в Киеве, где принял участие в подготовке Октябрьского переворота. 28 окт. был арестован юнкерами и казаками, вместе с членами избранного накануне Ревкома. В дек. 1917 г. на первом Всеукраинском с'езде советов избран в ЦИКУк и вошел в состав выделенного последним правительства народным секретарем по национальным делам, потом исполнял обязанности народного секретаря путей сообщения, а в марте 1918 г. назначен начальником военных сообщений украинского фронта. После занятия Украины немцами назначен начальником сообщений вост. фронта и работал в распоряжении главкома Вацетиса и членом верховной комиссии телеграфной связи («Веркомтель») до начала 1919 г., когда назначен в Реввоенсовет каспийско-кавказск. фронта по Главснабпродарму. С мая 1919 г. по июнь 1920 г. руководил транспортным управлением Наркомпрода на правах члена коллегии. Затем работал в оргбюро по созыву с'езда народов Востока в Баку, был председателем дорпрофсожа Азербайджанской ж. д., с весны 1921 г. до 1924 г. работал на ж.-д. транспорте (Урал, Кавказ, Украина). В 1925 г. был торгпредом в Латвии, с 1926 г. до лета 1927 г.—членом Главконцесскома, затем старшим директором в управлении заграничных операций Наркомторга СССР. С лета 1929 г. работает директором в Госбанке.

Сведения С. С. Бакинского.

Больш. сов. энциклопедия, IV (Бакинский).—Митинги (Ук.).—1917 г. на Киевщине (Ук.).—В. Антонов-Овсеенко, Записки о гражданской войне, I, 129, 178.—Е. Бош, Год борьбы, 45, 92, 157, 158, 167, 172, 173, 175, 192.—Е. Леви, Товарищ Влас (В. М. Лихачев), 25, 27.—Д. Эрде, Революция на Украине, 112, 146, 149, 187—189, 191.—Н. Знаменский, Воен. орг-ция при Казанск. ком-те РСДРП(б), 60, 63.—Лацис, «Борьба за Казань» 7, 10, 13 (4 мес. в Казани).—Н. Крестинский, «Из эпохи «Звезды» и «Правды», III, 23—24 (Старые правдисты).—Ш. Левин, «Ист.-Рев. Сборник», I, 232, 236 (Ликвидация рабочих газет в 1914 г.).—«25 сентября 1919 г. Взрыв в Леонтьевском переулке». М., 1925, 68, 201.—С. Лившиц, «Ученические с.-д. орг-ции до революции», 112 (Школа в годы царизма).—«Из истории Октябрьской революции в Киеве», 15, 16, 100.—И. Кулик, «Летоп. Револ.», I, 1922, 40, 42 (Октябрьские дни в Киеве).—С. Лившиц, «Пролет. Револ.», 1923, III (15), 129 (Казанск. с.-д. орг-ция в 1905 г.).—С. Ш., «Летоп. Револ.», 1924, IV (9), 173—175, 177, 182 (Из ист. совласти на Украине).—Г. Лапчинський, там же, 1928, I (23), 165, 170, 174 (Перший період радянської влади на Україні).

Бакунин, Николай Дмитриевич, крест. Дощато-Железнецк. вол., Меленковск. у., Владим. губ., раб.-слесарь. Род. ок. 1863 г., учился в сельской школе. В 1895-96 г.г. в Самаре член с.-д. кружка, организованного П. В. Беляевским и др. В 1896 г. привлечен по делу кружка (дело о нем было прекращено).

Обзор 1895—96 (Ук.).—Ведомость 1896 (Ук.).—Деп. пол., 4 д-во, 1896, № 255, т. II.

В. Невский, Очерки (Ук.).—Ф. Махарадзе, «25 лет борьбы за социализм», 203 (К истории компартии в Закавказьи).

Бакрадзе, Ал. В 1897 г. член первого с.-д. ком-та в Тифлисе.

В. Невский, Очерки (Ук.).—Ф. Махарадзе, «25 лет борьбы за социализм», 203 (К истории компартии в Закавказьи).

Бакрадзе, Виктор Тарасович, двор., пом. машиниста на ж. д. Родился ок. 1882 г., учился в духовном уч-ще. Арестован 3 сент. 1902 г. в Аджикабуле во время перевозки шрифта бакинск. типографии РСДРП. Выпущен под особ. надз. полиции 22 января 1903 г. Выс. пов. 2 июня 1904 г. (дело Кецховели и др.) подчинен надз. полиции в месте жительства на 2 г. В 1905 г. слесарь в депо станции Асхабад, один из первых работников местной с.-д. орг-ции, вел среди войск агитацию. После волнений во 2-м Закаспийском стрелковом батальоне скрылся из Асхабада.

Обзор 1902 (Ук.).—Деп. пол., 4 д-во, 1902, № 819.—М-во юстиции, 19..2, № 16 23.

Летопись рев. движения в России за 1902 г. (Ук.).—Т. Козлов, Зачатки большевизма в рев. движении Туркмении, 4, 8.—А. Енукидзе, «Техника большевистского подполья», II, 20, 22—24, 29, 30 (История организации и работы типографий РСДРП на Кавказе 1900—06)

Бакрадзе, Дмитрий Иванович, двор., ж.-д. машинист. Род. ок. 1876 г., окончил духовное и технич. уч-ща в Тифлисе. Арестован 4 сент. 1902 г. в Баку, привлечен по делу Кецховели и др. С 22 янв. 1903 г. под особ. надз. полиции, по выс. пов. 2 июня 1904 г. выслан на 3 г. в северные уезды Пермск. губ.

Обзор 1902 (Ук.).—Деп. пол.,4 д-во, 1902, № 819.—М-во юстиции, 1902, № 1632.

А. Енукидзе, «Техника большевистского подполья», II, 23, 24, 29, 30 (История организации и работы типографий РСДРП на Кавказе 1900—06).

Бакшт, Шмуль Мовшевич, он же Лейзер Ицкович, земледелец колонии Борисовки, Виленск. губ. Арестован 18 апр. 1901 г. по делу Одесск. ком-та РСДРП, с 23 авг. т. г. под особ. надз. полиции в Виленск. губ. Выс. пов. 11 июня 1903 г. вменено в наказание предварительное заключение.

Обзор 1901 (Ук.).—Деп. пол., 4 д-во, 1901, №547.—М-во юстиции, 1901, № 11232.

Балабанов, гимназист в Самаре. Сказывал много услуг местным с.-д. Осенью 1904 г. арестован по делу Самарск. с.-д. ком-та.

И. Блюменталь, «1905 г. в Самарск. крае», 17 (С.-д. и рев. движение 1905 г. в Самарск. крае).—«Искра», № 72, 1904 (Письмо из Самарск. тюрьмы).

Балабанов, Михаил (Самуил) Соломонович («М. Б.»,«М Б-ов», «М. Дубровский» и т. д.— см. ниже), из мещ.; литератор. Род. в Чернигове 9 янв. 1873 г., учился в Черниговск. и Новгородсеверск. гимназиях, в 1892 г. поступил в киевск. ун-т на естественное отделение физико-математич. фак-та, откуда перешел на юридич. фак-т. В 1892—93 г. вступил в с.-д. кружок (П. И. Белоусов, Д. В. Лесенко, Б. Э. Шен и др.), руководимый В. М. Сапежко и Ангеловым-Стояновым, позднее в киевск. «Союз борьбы за освобождение раб. класса»; одновременно принимал деятельное участие в студенческом движении, был членом «Союзного совета» об'единенных студенческих землячеств, от имени которого составлял прокламации; участник с.-д. реферативного кружка (А. В. Луначарский, Н. А. Бердяев и др.). Наезжая в Чернигов, организовывал кружки среди молодежи, выполнявшие, м. пр., задания Киевск. с.-д. орг-ции по гектографированию литературы. Литературную деятельность начал, будучи студентом (в 1894 г. в киевск. газете «Жизнь и Искусство», в 1897 г. статья «Земледельческие артели Херсонск. губ.» в марксистском журнале «Новое Слово», за подписью «С. Б—в»). В 1897 г. за участие в «Ветровской» демонстрации арестован и затем исключен из ун-та. Осенью т. г. поступил в Одесск. ун-т, который окончил в 1898 г. С начала 1899 г. становится профессиональным журналистом; в 1899—1900 г.г. Б. в Ростове-на-Дону (секретарь редакции «Приазовского Края» и «Донской Речи»), с середины 1900 г. заграницей, где, не будучи «рабочедельцем», поместил статью «Царская казна» в «Рабочем Деле» (случайный псевдоним «Сибиряк»). В 1901—03 г.г.—снова в Ростове, редактор «Донской Речи»; вместе с И. Н. Мошинским организовал Донецкий союз горнозаводских рабочих, был его членом и редактором всех его листков и прочих изданий, а также

М. С. Балабанов.

С фотогр. 1903 г.

Из собр. Музея «Каторга и Ссылка».

автором большинства из них. Был избран от союза делегатом на второй с'езд партии, но не попал на него; после с'езда примкнул к меньшевикам и, находясь временно заграницей, сотрудничал в новой «Искре». В 1904—05 г.г. в Киеве сотрудник «Киевск. Откликов» и «Киевск. Слова» (с.-д.), литературно обслуживал с.-д. ком-т. С окт. 1905 г.— в Петербурге; состоял членом редакции и секретарем «Начала», затем—об'единенного органа «Северный Голос»—«Наш Голос». В 1906 г.—секретарь с.-д. фракции первой Гос. думы, отчет которой составил вместе с Ф. И. Даном («Рабочие депутаты в первой Гос. думе»); на выборах во вторую Гос. думу прошел выборщиком от Чернигова, но выборы были кассированы. В это же и последующее время—сотрудник профессиональных («Печатный Вестник», «Локомотив» и др.) и меньшевистских изданий («Отклики Современности», «На очереди», «Наша Заря»). В начале 1911 г. переехал в Киев, где работал в «Киевск. Мысли». Во время войны оборонец. После Февральской революции—член Киевск. комитета меньшевиков (затем и Всеукраинского ком-та), член Украинской центральной рады, гласный Киевск. городск. думы, член редакции газеты «Знамя Труда». В марте 1920 г. вместе с другими меньшевиками (Семковский, Биск и т. д.) революционным трибуналом был лишен политических прав до окончания гражданской войны. Ок. того

же времени стал расходиться с меньшевизмом и вскоре окончательно от него отошел. Работает в области истории раб. класса России, а также по вопросам кооперации. Состоит профессором Ленинградск. ин-та народного хозяйства. Главные литературные работы: «Фабричные законы» (1905), статьи о промышленности в сборнике «Общественное движение в России в начале XX в.» (т. I, 1909; т. IV, 1912), «История раб. кооперации» (1-е изд.—1922), «Очерки по истории раб. класса в России» (3 части, 1924 и след.), «К истории раб. движения на Украине» (1925), «История рев. движения в России» (1925), «От 1905 к 1917 г. (Массовое раб. движение)» (1927), «Очерк истории раб. движения на Украине» (на укр. яз.—1928), «Общее учение о кооперации» (1928).

Сведения М. С. Балабанова.

Л. Мартов, История, 69, 151.—Митинги (Ук.).—М. Равич-Черкасский, История КП(б) У (Ук.).—Г. Бешкин, Библиография.—Больш. сов. энциклопедия, IV (Балабанов).— 1917 г. на Киевщине (Ук.).—За 2 года. Сборник статей из «Искры». П., 1906, I, 642—647.—Партия меньшевиков и деникинщина. Процесс киевских меньшевиков 21—23 марта 1920 г. М., 1923, 11, 15, 77—81, 95, 101—103, 111—113, 118.—Письма П. Аксельрода и Ю. Мартова (Ук.).—П. Колокольников и С. Рапопорт, 1905—07 г.г. в проф. движении, 646, 709, 717.—И. Мошинский, На путях к первому с'езду (Ук.).—«Искра», № 31, 1903 (Хроника раб. движения: листовка «К гражданам всей России», составленная Б.) («Искра», V, 15—16).—«Партийные Известия», изд. ОК РСДРП. П., 1917, III, 2—3 (Юго-зап. областной с'езд); изд. ЦК РСДРП(о). П., 1917, IV—V, 14 (Из деятельности ЦК). М., 1918, VI—VII (13—14), 21—22 (Украинское совещание РСДРП).—Б. Эйдельман, «Пролет. Револ.», I, 1921, 65 (К истории возникновения РСДРП).—А. Шестаков, там же, 157 (На заре раб. движения в Донбассе). — С. Горелик, «Красн. Летоп.», V, 1923, 26, 28 (Эпизоды из истории украинской революции).—Р. Арский, там же, IX, 1923, 71 (Эпоха реакции в Петрограде).—К. Василенко, «Был.», XXVII—XXVIII, 1925, 128 (Четверть века назад).—В. Правдин, «Летоп. Револ.», 1925, II (11), 103 (Эпоха «неслыханной смуты» на Киевщине).—И. Мошинский, «Пролет. Револ.», 1927, V (64), 231—234 (К вопросу о с.-д. (Донецком) союзе горнозаводских рабочих).— Его же, «Кат. и Сс.», 1928, VIII—IX (45—46), 12—15, 20, 21 (Из эпохи 2-го с'езда).—А. Поляк, там же, 1928, XI (48), 14 (На заре раб. движения в Зап. России).—В. Вакар, «Лет п. Револ.», 1928, V (32), 84 (Киевск. с.-д. орг ция в 1902—1904 г.г.).—К. Остроухова, «Пролет. Револ.» 1928, XI—XII (82—83), 135 (Большевистская газета «Звезда»).—И. Брагинский, «Летоп. Револ.», 1929., II (35), 37—38 (Киевск. совет раб. депутатов)

Балабанов, Николай Павлович, ржевск. мещ., раб. Экспедиции заготовления госуд. бумаг в Петербурге. Род. ок. 1867 г. Окончил вечернюю школу технич. об-ва. В 1892 г. привлечен по делу рабочих с.-д. кружков, связанных с Брусневской группой, состоял членом кружка под руководством Цивинского, участвовал в организации сходки в Волковом лесу 28 июня т. г. (вместо неудавшейся маевки). По выс. пов. 13 окт. 1893 г. приговорен к 6 мес. заключения и надз. полиции на 3 г. на родине.

Обзор 1892—93 (Ук.).—Ведомость 1892—93 (Ук.). В. Невский, Очерки (Ук.).

Балабанова, Анжелика Исааковна, д. купца. Род. в 1877 (78?) г. в Чернигове. Училась в ин-те кн. Оболенской в Харькове, в 1897 г. уехала за границу, окончила ун-т в Брюсселе. За границей примкнула к РСДРП; после раскола—меньшевичка. Участвовала также в работе итальянской и швейцарской социалистических партий и в первой из них заняла впоследствии чрезвычайно видное положение. В 1906 г. приезжала в Россию

А. И. Балабанова.

С зарисовки 1918 г.
Из кн. Троцкого «Война и Революция», т. II.

и предложила ЦК свои услуги для помощи партии в ее сношениях с европейск. социалистическим движением; работала затем в качестве помощницы официального представителя партии в Интернационале, Г. В. Плеханова. В 1907 г. присутствовала с совещательным голосом на Лондонском с'езде РСДРП от Центрального бюро заграничных групп содействия. После конгресса итальянских социалистов в Реджио Эмилия в 1912 г. входила (до начала 1914 г.) в редакцию центрального органа итальянской партии («Avanti»). Состояла также членом ЦК последней и представителем ее в Международном социалистическом бюро. Во время войны — участница совещания итальянских и швейцарских социалистов в Лугано (1914), одна из руководительниц (с Кларой Цеткин) на международной женск. социалистическ. конференции в Берне (1915), участница Циммервальдской (1915) и Кинтальской (1916) конференций, секретарь (с Робертом Гриммом) Интернациональной социалистической комиссии, созданной в Циммервальде. В мае 1917 г. вернулась в Россию, примкнула к Петроградскому международному ком-ту об'единенных с.-д. интернационалистов. В начале июля отправилась в Стокгольм, где подготовила третью конференцию циммервальдцев, состоявшуюся в конце авг. т. г., редактировала там же «Бюллетень» Интернациональной комиссии (в это время, после известного инцидента с Робертом Гриммом, Б. руководила одна работой комис-

сии). После Октября солидаризировалась с большевиками. Осенью 1918 г. приехала в Москву, откуда направлена для работы в Швейцарию, в ноябре т. г. выслана из Швейцарии вместе с советской миссией и вернулась в Москву. В марте 1919 г. принимала участие в первом конгрессе Коминтерна, была избрана секретарем ИККИ. В 1922 г. покинула РСФСР. Сближение с центристами и выступления против Коминтерна вызвали в 1924 г. исключение Б. из рядов РКП(б). Изменила рабочему коммунистическому движению и ведет активную борьбу с ним. С 1925 г.—секретарь Междунадрн. бюро рев.-соц. партий.

М. Цявловский, Большевики (Ук.).—М. Равич-Черкасский, История КП(б)У (Ук.).—Революция 1917 г., III (Ук.).—Г. Бешкин, Библиография.—Больш. сов. энциклопедия, IV (Балабанова).—Энциклопед. словарь «Гранат», XLI, ч. II, вып. 3—4, прилож., 159 (Автобиография К. Б. Радека).—Н. Попов, Очерк истории ВКП(б) (Ук.).

А. Балабанова, Из личных воспоминаний циммервальца. Л.—М., 1925.—Е е ж е, «Коммунистический Интернационал», № 6, 1919, 799—810 (Окт. революция и полит. забастовки в Зап. Европе. Воспоминания секретаря Циммервальдской комиссии).—Е. Ярославский, «Правда» (М.), 1924, № 60 (Напутствие Анжелике Балабановой).—Там же (Постановление ЦКК о А. Балабановой).—Г. Шкловский, «Пролет. Револ.», 1925, VII (43), 266—267 (Рецензия о книге Б. «Из личных воспоминаний циммервальца»). Г. В., «Коммунистический Интернационал», 1928, № 16, 44—46 (Исповедь св. Анжелики—о кн. Б. «Воспоминания и впечатления». Берлин, 1927).

Лондонский с'езд РСДРП (протоколы), 9.—Л. Троцкий, Война и революция, I, II (Ук.).—А. Гильбо, Ленин, 2 е изд. л.л. 128 -130, 137. Письма П. Аксельрода и Ю. Мартова (Ук.).—Переписка Г. Плеханова и П. Аксельрода, II (Ук.).—Петроградский совет (Ук.).—О. Ерманский, Из пережитого, 163.- Ленин, Сочинения, XX—нов. изд. (Ук.).—Группа «Освобождение Труда», III, 200 (Письма Зунделевича).—«25 сент. 1919 г. «Взрыв в Леонтьевском пер.».М., 1925, 68, 88.—Е. Гороховская, «Октябрь на Одесщине». Одесса, 1927, 442 (Деникинщина).—Р. Арский, «Красн. Летоп.», IX, 1923, 69 (Эпоха реакции в Петрограде).—В. Залежский, «Пролет. Револ.», 1923, V (17), 164 (Гельсингфорс весной и летом 1917 г.).—А. Попов, там же, 1923, X (22), 104—105 (Страничка воспоминаний о работе в «Междурайонке»).—С. Багоцкий, «Кат. и Сс.», 1925, I (14), 22, 23, 31 (Возвращение в 1917 г. полит. эмигрантов из Швейцарии в Россию).—Г. Шкловский, «Пролет. Револ.», 1925, V (40), 193 (Бернская конференция 1915 г.).—Его же, там же, 1925, IX (44), 73, 75, 81 (Циммервальд).—О. Равич, там же, 1925, X (45), 169 (Международная женская социалистич. конференция 1915 г.).—В. Смирнов, там же, 1926, 1 (48), 34 (Воспоминания о В. И. Ленине).

Балабашкин, Николай Ксенофонтович, раб. в Орехово-Зуеве. Род. в 1884 г. в Меленковск. у., Владимирск. губ., в рабочей семье. Учился в фабричной школе. Член с.-д. орг-ции с 1904 г. 9 мая т. г. арестован при попытке устроить демонстрацию, вскоре выпущен. Активный участник забастовок в 1905 г., член боевой дружины, командир десятка. Во время разгрома 30-й казармы (в ночь на 1 дек. 1905 г.) ранен. По выходе из больницы, в янв. 1906 г. арестован. Пригозорен Московск. суд. пал. (в сент. 1906 г.) к арестантским отделениям на 2 г. за сопротивление властям, приговор обращен к исполнению 25 янв. 1907 г. За частые выступления против тюремной администрации переведен из Владимирск. в Мамадышск. тюрьму. Умер от воспаления легких 8 янв. 1908 г. во Владимирск. тюрьме, куда был возвращен уже больным.

Ведом. спр. о судим., 1907, г., № 10274.

«Братская могила», I, 27—28 (Балабашкин).—«Путь к Октябрю», III, 266, 267, 275, 279, 281 (Вечер воспоминаний 7 февр. 1923 г. в Орехов.-Зуеве: Шутов, Бугров, Шурупов).—Миритеев, «5-й год» (Москва), I, 279 (Страницы прошлого).

Балазин, Василий Николаевич, тульск. мещ., раб. Род. ок. 1880 г., в начале 900-х г.г. член с.-д. кружка в Туле. Арестован на демонстрации 14 сент. 1903 г., организованной местной с.-д. орг-цией (был знаменосцем). Привлечен к суду по делу Тульск. ком-та РСДРП. Сидел в тюрьме в г. Ефремове, Тульск. губ Дело, при первом слушании отложенное, прекращено после окт. 1905 г.

А. Фролов, Пробуждение, I, 82, 86, 91—95, 143, 152.—«Искра», № 50, 1903 (Из нашей общественной жизни) («Искра», VII, 158).—«Револ. Россия», № 53, 1905, 23 (Хроника гонений).—«Рев. Былое», II, 1923, 58, 61, 66, 83, 85, 86 (Обвинительный акт).—К. и М. Казаковы, «Кат. и Сс.», 1928, VIII—IX (45—46), 232 (Памяти П. Ф. Казакова).

Балакин, раб. В 1898 г. приехал, уже распропагандированным, из Златоуста в Саратов; там принимал активное участие в рабочих сходках, предоставлял свою квартиру для собраний с.-д. кружка.

Г. Лушников, «Коммунист. Путь» (Сарат в), 1923, X (35), 172, 173, 175 (Воспоминания о возникновении в Саратове с.-д. раб. группы 1896—99 г.г.).—Г. Саар, «Пролет. Револ.», 1928, VI—VII (77—78), 286 (Возникновение Саратовск. орг-ции РСДРП).

Балакин, Савелий. С 1902 г. член с.-д. кружка в Клинцах, Гомельск. губ. Активный участник забастовки клинцовских рабочих в июле 1905 г.

И. Слатин, «Известия Гомельск. губкома», № 70, 1924, 59, 61 (Из воспоминаний о раб. движении в Клинцах).

Балакирев, Николай Дмитриевич, крест., раб. Род. в 1875 г. в с. Воронове, Подольск. у.,

Н. Д. Балакирев.

С фотогр. 1905 г.

Из кн. «Братская могила», вып. II.

Московск. губ. С 1902 г. член рабочего с.-д. кружка на пуговичной ф-ке Ронталлер в Москве; после раскола партии—большевик.

В 1905 г. член боевой дружины, участник пресненских боев. В т. г. вошел в Лефортовский районный ком-т; продолжал партийную работу и в годы реакции. Неоднократно подвергался арестам, отбыл 2 г. надзора в Екатеринославе. По возвращении в Москву, в 1913 г. работал в Лефортовском районе вместе с А. Рыковым и Г. Ломовым. 27 авг. 1913 г. арестован на улице, выслан в Олонецк. губ., откуда возвратился в 1916 г. Активный участник революции 1917 г.; после Октября в Подольск. у. районный воен. комиссар, член коллегии лескома, член уисполкома. В 1919 г. на фронте, в качестве военкома передвижного полевого госпиталя. Умер 12 февр. 1920 г. от тифа в 421 полевом госпитале в селении Верхне-Баскунчак, Астраханск. губ.

«Братская могила», I, 28—29; II, 22—28 (Балакирев, Н. Д.).—«Большевики Москвы», 93 (Балакирев, Н. Д.).—«Памятник борцам пролетарской революции», 41 (Балакирев, Н. Д.).—Ц. Зеликсон-Бобровская, Записки рядового подпольщика, 106.—Е. Леви, Товарищ Влас (В. М. Лихачев), 27.—С. Невзорова-Шестернина, Годы борьбы в Подольск. у., 129.—«На заре раб. движения в Москве», 163 (1-е мая).—«Очерки по истории рев. движения в Бауманск. районе», 22, 23, 28, 41, 45, 53, 55, 98, 218—220.—С. Капралова, «Путь к Октябрю», III, 111 (Мои воспоминания о подпольной работе в Лефортовск. районе в 1909—1910 г.г.).—Караваев, там же, 313, 314 (Воспоминания о Подольск. уездной партийной орг-ции).—А. Войткевич, «5-й год» (Москва), I, 69 (Окт.—дек. 1905 г.).—Розенштейн, «Год борьбы», 181 (Благуше Лефортовск. райсовет).

Балакирев, Федор Никитич, крест., литограф. Род. ок. 1866 г. В конце 1896 г. в Москве принимал участие в восстановлении деятельности «Рабочего союза». Арестован 21 дек. т. г. (дело К. Батурина и др.). При обыске найдена нелегальная литература. С 15 мая 1897 г. выпущен под особ. надз. полиции, выс. пов. 18 марта 1898 г. подчинен надз. полиции на 1 г. в избранном месте жительства.

Обзор 1895—96 (Ук.).—Деп. пол., 4 д-во, 1896, № 395.—М-в юстиции, 1896, № 13530.

Царский листок, 11.—Л. Меньшиков, Охрана и революция, I, 317, 318.—В. Невский, Очерки (Ук.).—В. Максаков, «На заре раб. движения в Москве», 83, 84 (Пионеры с.-д. в Москве).

Баландер, Хана, акушерка. Арестована летом 1898 г. по делу Кременчугск. с.-д. орг-ции.

В. Невский, Очерки (Ук.).

Баландин, Федор. В 1903—1904 г.г. в Ростове-на-Дону член с.-д. кружка (Тахчогло). 26 янв. 1904 г. сбыскан.

Деп. пол., 4 д-во, 1904, № 1350.—М-во юстиции, 1904, № 1282.

Балацкий, раб. ж.-д. мастерских в Киеве. В 1889 г. участник библиотечной кассы, организованной Э. Абрамовичем.

Н. Бухбиндер, «Красн. Летоп.», VII, 1923, 264 (К истории с.-д. движения в Киевск. губ.).

Балаш, Георгий Петрович, токарь. Род. ок. 1878 г. В 1902 г. в Николаеве участник с.-д. рабочих кружков. В т. г. привлечен по делу Николаевск. ком-та РСДРП, под стражей 21 марта—6 апр. 1902 г. Выс. пов. 18 июня 1903 г. вменен в наказание предварительный арест.

Обзор 1902 (Ук.).—М-во юстиции, 1902, № 15029.

Балашов, А. С., раб. стекольного зав. в Твери, член с.-д. орг-ции в 1902—04 г.г.

А. Д. Балашов, «Спутник Коммуниста» (Тверь), 1925, II—III, 107—110 (О работе о г-ции РСДРП).

Балашов, Александр Дмитриевич, рабочий В 1903—04 г.г. в Твери член с.-д. кружка при стекольном зав. В 1905 г. член Совета рабочих депутатов г. Твери. Продолжал партийную работу и в годы реакции.

А. Д. Балашов, «Спутник Коммуниста» (Тверь), 1926, II—III, 107—110 (О работе орг-ции РСДРП).

Балашов, Василий, раб. В 1896 г. член с.-д. кружка в Костроме.

В. Невский, Очерки (Ук.).—М. Растопчина, История рев. движения в Костроме, 5.

Балашов, Владимир., раб. В 1896 г. член с.-д. кружка в Костроме. Погиб во время русско-японской войны.

В. Невский, Очерки (Ук.).—Растопчина, История рев. движения в Костроме, 5.

Балашов, Виктор Андреевич, ученик Александровского ремесленного уч-ща в Саратове. Входил в с.-д. кружок учеников училища с 1904 г. Держал связь кружка с местной партийной организацией.

З. Петров, «1905 г. в Саратовск. губ.», 155, 156. (Картинки из жизни смены поколения партии).

Балашов, Н. к. с сестрой в Киеве с начала 1897 г. принадлежали к активу подготовительных с.-д. кружков учащихся средней школы.

И. Мошинский, На путях к первому с'езду, 82

Балашов, Павел Васильевич, с чиновника. Род. в 1866 г. в Миасск. зав., Оренбургск. губ.; учился в Троицк. гимназии, вышел до окончания в 1887 г. и был сельск. учителем. 12 сент. 1889 г. арестован в Казани и привлечен по делу Н. Федосеева; 12 ноября т. г. освобожден; по выс. пов. 11 окт. 1890 г. приговорен к 2 г. тюрьмы. Заключен в «Кресты» 19 января 1891 г. В виду поданного Б. всеподдан. прошения с

П. В. Балашов.

С фотогр. 1889 г.
Из ссбр. Музея «Каторга и Ссылка».

выраж. раскаяния выс. пов. 3 апр. т. г. заменён предв. арест; 4 мая 1892 г. м-ром вн. дел срок сокращен на 4 мес. По освобождении (27 мая 1892 г.) воспрещено жительство в ун. гор., Твери, Н.-Новгороде, Саратове на 2 г. Служил на железных дорогах сперва в Самаре и Челябинске, затем в Москве (с начала 1898 г. по конец 1900 г.) и в Петербурге. В Челябинске входил в группу, организовавшую первый «Уральск. рабочий союз». В июне 1904 г. был обыскан в Петербурге, как причастный к деятельности местной с.-д. орг-ции. В конце 1905 г. состоял членом исполнительного ком-та Петербургск. совета рабочих депутатов (депутат от Балтийских ж. д.). Арестован 3 дек. т. г. при разгроме Совета. Из-за болезни Б. дело о нем выделено; судился весной 1908 г., перед приговором бежал за границу. В эмиграции занимался журналистикой, сотрудничал в «Русских Ведомостях».

Обзор 1889 (Ук.).—Ведомость 1890 (Ук.)—Деп. пол.: 3 д-в., 1892, № 4802; ос. отд., 1904, № 5, ч. 1, т. II.

«Русские Ведомости» 1863—1913. Сборник статей. Отд. 2-й, 19—20 (Автобиография П. В. Балашова).—В. Невский, Очерки (Ук.).—Л. Меньщиков, Охрана и революция, II, вып. 1, 51, 85, 88, 89.—Ю. Мартов, Записки с.-д., 321.—1905 г. в Петербурге, II (Ук.).—«Право», 1906, № 6, 550 (Хроника).—Н. Сергиевский, «Красн. Летоп.», VII, 1923, 292, 297, 301, 316, 319—321; IX, 1923, 169—171, 175 (Федосеевский кружок 1888—89 г.г.). С. Грызлов, «Уральский Коммунист», 1922, I, 94 (На заре раб. движения).—Н. Новогрудский, «Уральский Рабочий», 1923, № 58 (Начал. Урал до 1898 г.).—И. Годлевский, «Кат. и Сс.», 1928, VIII—IX (45—46), 56 (Из воспоминаний о первом «Уральск. раб. союзе»).

Балашов, Семен Иванович («Странник»), крест., раб. Род. в 1874 г. в дер. Сальцеве, Стромыхинск. вол., Шуйск. у., Владимирск. губ. По окончании фабричной школы в Иваново-Вознесенске, работал в типографии, затем поступил на ф-ку Гарелина. 14-ти лет руководил стачкой малолетних. В 1897 г. участник всеобщей забастовки иваново-вознесенских рабочих. Член с.-д. орг-ции с начала 1898 г., организатор кружка под руководством Ф. Афанасьева, с которым близко сошелся. Позднее (1899 г.), спасаясь от угроз отца выдать его полиции, уехал в Ригу, где работал вместе с Афанасьевым на Зассенгофской мануфактуре в качестве ткача, продолжая в то же время с.-д. работу. В 1900 г. арестован в Риге по иваново-вознесенскому делу (А. Рябинина, Ф. Алалыкина и др.), содержался под стражей с 1 мая по 2 июня т. г., затем под особ. надз. полиции в Шуе. Выс. пов. 21 февр. 1901 г. подчинен надз. полиции на 1 г. вне столиц и их губ. и некоторых фабричных местностей. По отбытии срока (в Царицыне), Б. снова в Шуе, затем в Иваново-Вознесенске рабочим в аптекарском магазине. В начале 1904 г. перешел на положение партийного профессионала, работая организатором 2-го района и руководителем кружковых организаторов. Арестован 30 апр. в связи с выпуском орг-цией листовки, 4 мая выпущен. 13 июля т. г. на массовке избит казаками. В 1905 г. член Иваново-Вознесенск. группы Северного ком-та, а затем образованного из нее Иваново-Вознесенск. ком-та РСДРП, участник и один из руководителей всеобщей стачки, член Совета рабочих депутатов от ф-ки «Компания». После октябрьского погрома уехал в Москву. В начале 1906 г. Б. в Брянске—агитатор, организатор и член Орловско-Брянск. ком-та РСДРП, с

С. И. Балашов.

С фотогр. 1900-х г.г.
Из собр. Музея Революции СССР.

мая т. г. на партийной работе в Стародубе, Черниговск. губ. Летом 1906 г. опять в Иваново-Вознесенске (в окружном ком-те); после непродолжительного ареста в Шуе, осенью т. г. на работе в Москве в Рогожском районе. В дек. 1907 г. вошел в Сокольническ. районный ком-т партии. Арестован в ноябре 1908 г. во время разгрома Московск. окружной орг-ции и 25 окт.—3 ноября 1910 г. судился Московск. суд. пал. по делу «33-х». Приговорен к ссылке на поселение. По возвращении в 1917 г. из Сибири, Б. в Иваново-Вознесенске районный организатор, член, вскоре и председатель городского ком-та партии, член Совета рабочих депутатов, представитель Иваново-Вознесенск. орг-ции большевиков в Московск. областном бюро. Активный участник Октябрьской революции. В 1918 г. Б. на калединском фронте; в июне т. г. участвовал в подавлении ярославского восстания. С конца 1918 г. в Шуе председатель уездного ком-та партии. В 1919 г. председатель укома в г. Спасске, Тамбовск. губ., на губернской конференции избран членом Тамбовск. губкома. В конце 1919 г. направлен для работы на Украину. В Харькове организатор Основьянского района, в Полтаве предгубпрофсоюза нарсвязи, член губпрофсовета, губернской контрольной комиссии и губпарткома. Позднее Б. опять в Иваново-Вознесенске в губсуде, потом в

Москве в Хамовническом районе. Последнее время перед смертью учился на курсах марксизма при Комакадемии. Покончил с собою в ночь на 3 февр. 1925 г.

Обзор 1900 (Ук.).—Деп. пол., ос. отд., 1904, № 5, ч. 8, лит. А.—М во юстиции, 1900, № 1136.; 3 уг. отд., 2 д-во, 19.1, № 25.

Революция 1917 г., II, 48.—1917 г. в Иваново-Вознесенск. районе (Ук.).

С. Балашов, «Рабочий Край», Ив.-Вознесенск, 1922, № 96 (Как праздновалось первое мая в Иваново-Вознесенске).—Его же, «Пролет. Револ.», 1925, IX (44), 144—175 (Раб. движение в Иваново-Вознесенске. 1898—1905).—Бюро Истпарта, «На Ленинском пути». Ив.-Вознесенск, 1925, I, 48—50 (Ушедший. Памяти С. И. Балашова).—Дианова, там же, 50—52 («Странники»).—М. Багаев, «Правда». М., 1925, № 28 (Памяти С. И. Балашова).—Ф. Самойлов, «Пролет. Револ.», 1925, III (38), 5—8 (С. И. Балашов—«Странник»).—«Рабочий Край», 1925, № 30 (ст. памяти Б.: делегации курсов марксизма, Черник ва, Кузнец ва), № 31 (то же: Назарова, Ананьина, Ноздрина, Колесникова, Мологилова, Беловой, Соколова), № 32 (то же: ред., Жиделева, тов ща по курсам, Булычева, Гнеди а, Титова, Храмова), № 33 (Похороны Б.).

Ф. Самойлов, Воспоминания об Иваново-Вознесенск. раб. движении, I, 49, 62, 66, 68, 71, II, 11, 12.—В. Смирнов, Стачечное движение в Иваново Вознесенске в 1905 г. Ив.-Вознесенск, 1924, 38, 43, 61, 64.—И. Власов, Ткач Федор Афанасьев. Ив.-Вознесенск, 1925, 35, 36, 39, 40, 46, 49, 59—61, 66.—В. Орлов, Годы реакции. Материалы к истории Московск. окружной орг-ции РСДРП. М., 1925 (Ук.).—Е. Лев и, Товарищ Влас (В. М. Лихачев), 35—37.—М. Дианова и П. Экземплярский, Иваново-вознесенск. пролетариат в борьбе за власть Советов. Ив.-Вознесенск, 1927, 80, 81, 83, 95, 96.—«XXV лет РКП», 44, 45, 55, 74, 132, 148.—«1905 г. в Иваново-Вознесенск. районе», 53, 56, 57, 60, 61, 63, 64, 68, 75, 78, 106, 151, 215—217, 255—257, 259, 265, 268, 279, 341, 349.—«Русское Слово», 1910, №№ 246, 254 (Судебная хроника. Московск. суд. палата). (Е. Ноздрин).—Старжил, «Красн. Ткач», XV, 1925, 12 Из пролога к 1905 г.).—В. Кузнецов, там же, 16 (1905 г.).—«Пролет. Револ.», 1927, IV (63), 242, 246, 261, 266; 1928, X (81), 172, 186, 193 (Протоколы засед. Московск. Областного бюро 1917 г.).

Балашова, см. Балашов, Ник.

Балашова, Елизавета Сергеевна («Странница»), раб., жена С. И. Балашова. В 1904—05 г.г. член с.-д орг-ции в Иваново-Вознесенске. 13 июля 1904 г. на массовке арестована и избита казаками.

Дианова, «На Ленинском пути», 1925, I, 50—52 («Странники»).

И. Власов, Ткач Федор Афанасьев. Ив.-Вознесенск, 1925, 38—40.—«1905 г. в Иваново-Вознесенск районе», 56, 57, 63, 255, 263, 279.—С. Балашов, «Пролет. Револ.», 1925, IX (44), 156, 159—161 (Раб. движение в Иваново-Вознесенске. 1898—1905).—Г. Соколов, «Рабочий Край», 1925, № 31 (Несколько штрихов).

Балашова, Ольга Андреевна, раб. управления Рязано-Уральск. ж. д. в Саратове, член местной с.-д. орг-ции. В окт. 1904 г. приняла активное участие в организации с.-д. кружка среди учащихся Александровск. ремесленного уч-ща в Саратове.

З. Петров, «1905 г. в Саратовск. губ.», 155 (Картинки из жизни смены поколения партии).

Балдин, Александр Филимонович («Дубровин»), раб.-слесарь в Иваново-Вознесенске. Род. в 1879 г. В конце 90-х г.г., работая учеником на зав. Пономарева, примкнул к РСДРП. В 1903 г. член с.-д. кружка рабочих завода Анонимного об-ва. Летом 1905 г. член Совета рабочих депутатов (представитель ф-ки Зубкова). В 1906 г., в связи с подготовкой демонстрации 1 мая, арестован, избит казаками. В 1907—08 г.г. член правления проф. союза «рабочих механического дела». В 1909 г. работал в с.-д. орг-ции в Шуе; в 1911 г. вновь в Иваново-Вознесенске. С первых дней Февральской революции Б. член Совета от Иваново-Вознесенск. мануфактуры (ф-ка «Компания»). На этой ф-ке вел работу по организации ячейки РСДРП(б), был ее ответственным организатором в течение 3-х лет; там же состоял председателем фабкома и членом заводоуправления. Умер 21 янв. 1923 г.

1917 г. в Иваново Вознесенск. районе (Ук.).

«1905 г. в Иваново-Вознесенск. районе», 239—240 (А. Ф. Балдин).

Балдин, Алексей Николаевич, с. тифлисск. гражд., инженер. Род. ок. 1867 г. Будучи студ. Петербургск. технологич. ин-та, организовал (вместе с М. Брусневым и др.- в 1888—1889 г.г. среди товарищей ряд кружков, руководил занятиями в них по «Капиталу». В марте 1890 г. руководитель студенческих волнений в ин-те, за что исключен и выслан в Тифлис. В 1891 г. привлечен по обвинению в сношениях с рев. кружками за границей, по выс. пов. 5 сент. т. г. подвергнут тюремному заключению на 6 мес. В 1892 г. привлечен при Московск. жанд. упр. по делу Бруснева, у которого найдено его письмо (из Тифлиса), указывавшее на близость его к орг-ции. Выс. пов. 7 дек. 1894 г. отдан под надз. полиции на 2 г. на родине. В 1898 г. окончил ин-т (хим. отд.), Работал в м-ве пут. сообщ. и с 1922 г. инспектор НКПС на Надеждинск. зав.

Обзоры 1891, 1892—93 (Ук.).—Ведомости 1891, 1894 (Ук.).

Л. Меньщиков, Охрана и революция, I, 164.—В. Невский, Очерки (Ук.).

А. Балдин, «Л. Б. Красин», 81—84 (Из далекого прошлого).

Технологич. ин-т им. Ленингр. совета, II, 285.—М. Раппепорт, За 100 лет, 15, 17.—«От группы Благоева к Союзу борьбы», 83, 94, 96 (Материалы по делу М. Бруснева).—В. Бартенев, «Мин. Годы, 1908, X, 183 (Воспоминания петербуржца о 2-й половине 80-х г.г.).

Балиев, Валерий Павлович, с. народного учителя. Окончил Петровскую с.-х. академию. Работал в организациях с.-д. большевиков: в 1903—05 г.г. в Лейпциге и Женеве под фамилией Емцева, в 1906—07 г.г. в Москве под фамилией Горячева, в 1908—10 г.г. в Петербурге под фамилией Черепанова Егора.

В. Балиев, «5-й год» (Москва), II, 76, 78 (Воспоминания о революции 1905 г.).—«Искра», № 59, 1904 (Из нашей общ. жизни).

Балиев, Вячеслав Павлович, с. народного учителя, студ. Петровской с.-х. академии. В 1903—05 г.г. активный член студенческой с.-д. группы, связанной с МК. В дек. 1905 г. член университетской боевой дружины, участник пресненских боев.

В. Балиев, «5-й год» (Москва), II, 75—86 (Воспоминания о революции 1905 г.).

Балиев, Саркис Асвадурович, сын нахичеванск. купца. Род. ок. 1879 г. Будучи студентом в Бельгии, затем в Париже, примкнул к с.-д. (в это время левый «рабочеделец»). Ок. 1903 г. вернулся в Россию, в Одессу; работал как пропагандист, был занят постановкой на свои средства тай-

ной типографии для партии. 25 авг. 1904 г. арестован в посаде Шабо, Аккерманск. у. На допросе в жанд. упр. проглотил фигурировавший как вещественное доказательство листок с шифрованными записями. 1 дек. 1904 г. выпущен под особ. надзор полиции; по постановлению Херсонск. губ. совещания 30 апр. 1905 г. дело было прекращено. По выходе из тюрьмы основал легальное с.-д. издательство «Молот» в Одессе, которое затем перевел в Петербург. После разгона 1-й Гос. думы, в связи с возбуждением против него ряда судебных дел (по «Молоту»), эмигрировал и за границей отошел от партии. В настоящее время живет в Америке.

Сведения: С. Я. Ритмана и А. М. Файнштейна. —Деп. пол., 4 д-во, 1904, № 2649.

Балинов, С., раб. В 1903 г. член с.-д. орг-ции в Вышнем-Волочке.

П. Александров, Очерк раб. движения в Тверской губ., 43.

Балишанские, Исаак и Матус-Вольф Нухимовичи, мещане г. Херсона. И. род ок. 1885 г., ученик Херсонск. городского уч-ща. М. род. ок. 1882 г., слесарь. В 1902 г. привлечены к дознанию, как участники с.-д. кружка в Херсоне. По выс. пов. 2 июля 1903 г. подчинены надз. полиции на 3 г. в месте приписки. Вторично привлечены в Херсоне в 1903 г. по делу местного ком-та РСДРП, при обыске у И. найдены гектограф и склад литературы. Содержались под стражей с сент. (И—с 7-го, М—с 27-го) 1903 г. до 20 янв. 1905 г. Дело прекращено Одесск. суд. пал. 27 июня 1905 г.

Обзор 1902 (Ук.).—Деп. пол., 4 д-во, 1903, № 2437.—М-во юстиции, 1902, № 16740, 1903, № 17937.

«Искра», № 68, 1904, № 104, 1905 (Хроника рев. борьбы).

Баллод, Яков Янович, по прозвищу Балтус, крест. Газенпотск. у., Курляндск. губ., токарь по металлу. Род. в 1871 г. В конце 80-х, нач. 90-х г.г. активный член Петерб. рабочей орг-ции с.-д. направления, связанной с группой Бруснева. В 1894 г. привлечен по делу «Группы Народовольцев». По выс. пов. 24 янв. 1896 г. подвергнут тюремному заключению на 6 мес. и надз. полиции на 3 г. на родине. Разрешено отбывать надз. в Луганске. Проработал там затем ок. 30 лет (зав. Гартмана, патронный). При выборах в I Думу был выборщиком. С 1919 г.—член. ВКП. Ныне завед. школой ФЗУ Подольск мех. завода.

Сведения Я. Я. Баллода.—Обзор 1894 (Ук.).—Вед. 1896 (Ук.).—Деп. пол., 4 д-во, 1894, № 86, ч. 5.

Балуев, Андрей Алексеевич, из мещан, химик. Род. ок. 1874 г. Окончил Астраханск. семинарию и Мюнхенский политехникум. 18 дек. 1899 г. арестован при возвращении в Россию на границе (по агентурным сведениям, выехал за границу в т. г. для переговоров с деятелями «Союза русск. соц.-демократов»). По выс. пов. 7 янв. 1901 г. за содействие водворению нелегальной литературы подчинен надз. полиции на 1 г. в Астрахани. 10 июня 1902 г. вторично арестован, по выезде из Баку, в Астрахани и привлечен при Тифлисск. жанд. упр. по делу Кецховели и др.; обвинялся в том, что состоял посредником между Тифлисск. и Бакинск. с.-д. орг-циями. Пробыл в заключении до 27 февр. 1903 г., затем выпущен под особ. надз. полиции в Астрахани, а по выс. пов. 2 июня 1904 г. выслан на 3 г. в Архангельск. губ. Проживая под надзором в Астрахани, Б. принимал активное участие в работе местной с.-д. орг-ции, состоял членом Астраханск. ком-та партии.

Обзор 1902 (Ук.).—Доклады мин-ра юстиции, 1904, ч. 2, лл. 167—170.—Деп. пол., 4 д-во, 1902, № 819.—М-во юстиции, 1902, № 16323, 1904, № 17537.—Н. И-в, «1905 г. в Астрахани», 21, 35 (Астрахань накануне 1905 г.).—«Рабочее Дело», VI, 1900, 2-й отд., 58 (Хроника рев. борьбы).

Балутин, Михаил Филиппович, крест., раб. В 1902 г. привлечен в Баку по делу местной с.-д. орг-ции. После трехмесячного заключения (27 июля—4 ноября), выс. пов. 21 сент. 1903 г. выслан на 3 г. в Архангельскую губ.

Обзор 1902 (Ук.).—Деп. пол., 4 д-во, 1902, № 286.

Балухина, Мария Исаевна, крест. с. Демкина, Хвалынск. у., Саратовск. губ., портниха. 21 февр. 1903 г. была арестована в Саратове, найден склад рев. литературы; дело прекращено губ. совещанием 6 апр. 1905 г. В 1904 г. член Саратовск. с.-д. орг-ции. Имела связь с рабочими Покровских ж.-д. мастерских, распространяла среди них нелегальные издания. В т. г. арестована.

Деп. пол., ос. отд., 1904, № 5, ч. 16, лит. А.—М-во юстиции, 1903, № 6209.

Г. Саар, «Вестник Саратовск. губкома», XXIV, 1922, 7, 75 (Из прошлого Саратовск. орг-ции РСДРП. 1904—06).

Балычевцева, Ольга Владимировна, учительница музыки. В 1904 г. Курск. орг-цией РСДРП была назначена технич. помощником А. Аристархова по работе в уездах; на ее квартире хранилась нелегальная литература, укрывались нелегальные товарищи, через нее шла переписка с уездами.

«1905 г. в Курск. губ.», 92—93 (Из истории Курск. орг-ции РСДРП).

Бальзан, Вера (Двойра) Юдовна, модистка. Род. ок. 1883 г. Арестована в сент. 1903 г. в Харькове по делу о типографии Харьковск. ком-та РСДРП. В февр. 1904 г. после семидневного голодания переведена в губ. больницу; выпущена под надз. полиции, скрылась. В 1905 г. вновь привлечена при Таврическ. жанд. упр., будучи арестована под именем Круглинской 8 февр. т. г. в Феодосии за рев. агитацию среди местных рабочих. 20 февр. в Феодосийск. тюрьме покушалась на самоубийство, после чего переведена в Симферопольск. тюрьму. 14 марта 1905 г. переведена в психиатрич. отд. Таврическ. земской больницы; вскоре вторично бежала из-под надзора.

Деп. пол., 4 д-во, 1903, № 2302, ч. 9.—М-во юстиции, 1903, № 7905, 905, № 9 55.

«Искра», № 96, 1905 (Хроника рев. борьбы).

Бальтман, Меер Мордухович (он же Грейзнер, Хаим Мовшевич), мещ. Виленск. губ., сапожник. Род. ок. 1860 г. Аре-

стован 30 апр. 1904 г. в Одессе. У него на квартире взята типография, обслуживавшая Киевск. и Донск. ком-ты, Донецк. и Крымск. союзы РСДРП, и большое количество напечатанных брошюр. Дело было прекращено Одесск. суд. пал. на основании указа 21 окт. 1905 г.

Деп. пол., ос. отд., 1898, № 5, ч. 19, лит. М; 4 д-во,1904, № 1684.

«Искра», № 46, 1903 (Дело о типографии «Искры») («Искра», VII, 36, 40).

Бальцевич, Пинус, маляр. В 1904 г. распространял в Одессе прокламации местного ком-та РСДРП.

Деп. пол., ос. отд., 1904, № 5, ч. 4, лит. Д.

Бальцер, Александр Иванович, из мещ. Род. ок. 1874 г., учился в кронштадтской фельдшерской школе. В 1899 г. в Петербурге привлечен по делу «Союза борьбы за освобождение раб. класса» (дело прекращено?).

Обзор 1898—99 (Ук.).

Балясный, Моисей-Вульф Ицкович. («Генрих»), мещ. м. Брусилова, Киевск. губ. В 1904 г. в Екатеринославе член ком-та РСДРП; заведывал техникой. 16 сент.1904 г. арестован, при обыске обнаружен склад нелегальной литературы. Отдан под особ. надз. полиции (дело потом прекращено по указу 21 окт. 1905 г.). 11 февр. 1905 г. арестован там же на сходке представителей «большинства» и «меньшинства». В 1906 г. вновь ведал делами типографии Екатеринославск. с.-д. ком-та.

Еженед. записки, 1904, 21—28 сент.—Деп.пол., ос. отд., 1904, № 5, ч. 6, лит. А; № 975.—М-в юстиции, 1905, № 18 75.

«Материалы по истории Екатеринославск. с.-д. орг-ции», 172, 174 (Провал собрания с.-д. орг-ции. Арест 33-х).— М. Сладкевич, «Звезда» (Екатерин слав), № 1024, 192› (В подпольной типографии).

Банатин, В 1899 г. привлекался в Ярославле по делу с.-д. кружка на ф-ке Корзинкина.

«Из истории раб. движения в Ярославле», 80 (Списки т. т., привлекавшихся в Ярославле).

Банин, Павел Фёдорович, ученик Нижегородск. мех.-технич. уч-ща. Род. ок. 1881 г. 17 апр. 1903 г. арестован в Нижнем Новгороде в связи с провалом технич. группы с.-д. орг-ции, 7 мая т. г. выпущен под особ. надз. полиции, выс. пов. 11 февр. 1904 г. вменен в наказание предварительный арест.

Деп. пол., ос. отд., 1898, № 5, ч. 80.—М-в юстиции, 190 , № 16613.

Банко, Владимир Петрович, слесарь. Род. ок. 1881 г. В 1898 г. привлечен в Петербурге по делу «Союза борьбы за освобождение раб. класса». В 1899 г. дело о нем прекращено.

Обзор 1898—99 (Ук.).—М-во юстиции, 1898, № 11166,

Банко, Николай Петрович, служащий на электрич. станции в Новом адмиралтействе. Род. ок. 1879 г. В 1898 г. привлечен в Петербурге по делу «Союза борьбы за освобождение раб. класса». Выс. пов. 23 июня 1899 г. подчинен надз. полиции на 2 г. вне столичных губ. и некот. фабр. местностей.

Обзор 1898—99 (Ук.).—М-во юстиции, 1898, № 11661.

Банщиков, Андриан, раб. В 1900—01 г.г. входил в Орехово-Зуеве в с.-д. рабочий кружок.

М. Мирохин, «Путь к Октябрю», III, 287, 288 (О начале с.-д. орг-ции в Орехово-Зуеве).

Баньковский (Чеслав Иосифович) студ. Технологич. ин-та в Петербуре. В конце 80-х г.г. входил в кружок студентов-технологов с.-д. направления (Бруснева и др.). Чеслав. Б. в 1891 г. окончил ин-т.

В. Невский, Очерки (Ук.).—М. Раппепорт, За 100 лет, 17.—Л. Красин, «Л. Б. Красин», 57 (Из воспоминаний петербургск г технолога).—М. Брусневъ, там же, 63 (Первые рев. шаги Л. Красина).—А. Балдин, там же, 83 (Из далекого прошлого).—М. Брусневъ, «Пролет. Револ.», 1923, II (14), 19 (Возникновение первых с.-д. орг-ций).—Л. Красин, там же, 1923, III (15), 7, 10 (Дела давно минувших дней) (то же в указ. сборнике, 97, 100).

Барабан, Никита Самсонович, крест. Полтавск. губ., портной. Род. ок. 1883 г. В 1903 г. член с.-д. орг-ции в Киеве. Арестован 2 окт. т. г., отдан под особ. надзор полиции.

Деп. пол.: ос. отд., 1898, № 5, ч. 13, лит. Л; 4 д-во, 1903, № 2375.

Барабанов, Василий, слесарь. В 1903 г. член с.-д. кружка на ст. Кавказской.

«1905 г. на Сев. Кавказе», 10 (Борьба на ст. Кавказской и хут. Романовском, Кубанск. обл. 1900—1906 г.г.

Барабанов, Константин Иванович, столяр. Род. ок. 1880 г. Участник первых с.-д. кружков в Костроме (с 1897 г.). Арестован в 1900 г. по обвинению в распространении нелегальных изданий, выс. пов. 21 марта 1901 г. подчинен надз. полиции на 1 г. вне столиц и их губ. и некоторых фабричных местностей и выслан в Казанск. губ. Осенью 1903 г. в Костроме организатор кружков. Арестован 10 ноября т. г. при разбрасывании прокламаций и привлечен по делу Северного ком-та РСДРП; выпущен на поруки. В 1905 г. член Костромск. ком-та РСДРП, работал в качестве ответственного организатора. В конце т. г. член Исполнительн. комиссии Костромск. совета раб. депутатов. Арестован в конце дек. 1905 г.

Обзор 1900 (Ук.).—Д клады мин-ра юстиции, 1901, л.л. 159—162.—Деп. пол., ос. отд., 1902, № 975, т. II.

К. Барабанов, «Октябрь» (Кострома), 1:25, XII, 41—44 (20 лет тому назад).

М. Растопчина, История рев. движения в Костроме, 8, 12, 14, 18, 27, 46.—А. Розанова, «1905 г. в Костроме», 17, 18 (Предшествующий 1905 г. период с.-д. работы в Костроме).—А. Высоцкий, там же, 111 (Костромск. совет раб. деп. в 1905 г.).—«Искра», № 7, 1901 (Хроника раб. движения) («Искра», I, 145), № 56, 1904 (Хроника рев. борьбы).—Г. Федосеев, «Октябрь» (Кострома), 1925, XII, 47 (Тюремные воспоминания).

Барабанов, Михаил Иванович, столяр. Род. ок. 1871 г. Участник первых с.-д. кружков в Костроме (с 1897 г.). Арестован в 1900 г., выс. пов. 18 апр. 1901 г. подчинен надз. полиции на 2 г. вне столиц и их губ. и некоторых фабричных местностей.

Обзор 1900 (Ук.).—Дсклады мин-ра юстиции, 1901, л.л. 1уу—2_2.

М. Растопчина, История рев. движения в Костроме, 8.— А. Розанова, «1905 г. в Костроме», 17, 18 (Предшествующий 1905 г. период с.-д. работы в Костроме).

Барабанщиков, Николай Львович, мещ., студ. Петербургск. ун-та. Род. ок. 1873 г. В марте 1899 г. привлечен в Петербурге по делу «Союза борьбы за освобождение раб. класса». Состоя под особ. надз. полиции, уехал за границу. Выс. пов. 13 окт. 1900 г. определено было подчинить Б. надз. полиции на 3 г. вне столиц и их губ., ун-тских го-

родов и некоторых фабричных местностей. В 1903—1906 г.г. член Томск. с.-д. орг-ции.

Обзор 1898—99 (Ук.).—Доклады мин-ра юстиции, 1900, л.л. 284—291.—Роз. циркуляр 1899.—Деп. пол., ос. отд., 1906, № 1312, т. II.

«Рабочее Дел.», I, 1899, 149 (Хр ника рев. борьбы.)

Барабанщикова, Елизавета Львовна, мещ., слуш. курсов Лесгафта. Род. ок. 1878 г. В 1899 г. привлечена в Петербурге по делу «Группы рабочих для борьбы с капиталом»; была одним из организаторов группы, работала на мимеографе, распространяла литературу. Выс. пов. 21 февр. 1901 г. выслана на 3 г. в Вологодск. губ.

Обзор 1898—99(Ук.).—Доклады мин-ра юстиции, 1901, л.л. 97—101.

«Был.», XVI, 1921, 130 (СПБ. Охранное отделение в 1895—1901 г.г.).—В. Забрежнев, «Пролет. Рэвол.», 1923, X (22), 123 (Первые годы моей парт. работы).

Барабаш, Анна Николаевна (по мужу Чекерун-Куш), двор. Род. ок. 1869 г., окончила гимназию. Вместе с мужем, а также студентами И. Давыдовым, А. Скворцовым и др. образовала в начале 90-х г.г. в Юрьеве с.-д. кружок. Арестована в конце 1893 г.; у Б. с мужем найден склад рев. изданий и рукописи. По выс. пов. 12 июля 1895 г. приговорена к 4 мес. тюремного заключения и 2 г. надз. полиции вне столиц и их губ.

Обзор 1894 (Ук.).—Ведомость 1895 (Ук.).

Л. Меньщиков, Охрана и революция, I, 413.—В. Невский, Очерки (Ук.).

Барабошкин, Василий (он же Киршанов), раб. в Костроме. Ок. 1900 г. вошел в с.-д. кружок. В мае 1903 г. активный участник волнений, вспыхнувших в связи с забастовкой на ф-ке «Гратри, Жерар и Михиной» (так наз. «Михинский бунт»), за что приговорен в т. г. к 1 г. арестантских рот.

М. Растопчина, История рев. движения в Костроме, 11.—А. Ф. Розанова, «1905 г. в Костроме», 17, 18, 22 (Предшествующий 1905 г. период с.-д. работы в Костроме).—«Искра»,№ 52, 1903 (Обвинительный акт), № 55, 1904 (Хроника рев. борьбы).

Бараев, Андрей Васильевич, крест. дер. Карцева, Гаврильцевск. вол., Грязовецк. у., Вологодск. губ., раб. Род. ок. 1886 г. В 1904 г. в Ярославле (на ст. Урочь) член с.-д. кружка, организованного Ананьевым. Участник революции 1905 г., арестован 17 дек. т. г., через несколько месяцев выпущен. В окт. 1910 г. судился выездной сессией Московск. суд. пал. по делу «о захвате революционерами ст. Урочь» в 1905 г. (был членом боевой дружины станции); оправдан.

А. Зайцев, «Ярославль в первой русской революции», 141, 148—150, 152—154 (Забастовки ж.-дорожников в 1905 г. в Ярославск. губ.).—Ананьев, там же, 226, 233 (Подпольная работа Ярославск. заволжской орг-ции РСДРП в период с 1905 по 1911 г.г.).

Бараева, Александра Васильевна (по мужу Ананьева), кр-ка Вологодск. губ., раб. Род. ок. 1884 г. В 1904 г. в Ярославле (на ст. Урочь) член с.-д. кружка, организованного Ананьевым. Участница революции 1905 г. Арестована в дек. т. г., в тюрьме заболела, освобождена, в 1906 г. снова арестована, в связи с находкой ее писем у арестованного в Угличе А. Козлова, просидела ок. 7 мес. В окт. 1910 г. судилась выездной сессией Московск. суд. пал. по делу «о захвате революционерами ст. Урочь» в 1905 г. (была членом боевой дружины станции); оправдана.

А. Зайцев, «Ярославль в первой русской революции», 148, 150, 152—154 (Забастовки ж.-дорожников в 1905 г. в Ярославск. губ.).—Ананьев, там же, 226, 228, 233, 234 (Подпольная работа Ярославск. заволжской орг-ции РСДРП в период с 1905 по 1911 г.г.).—В. Бурцев, «Под Ленинским знаменем», 1926, I—II, 37 (Ст. Урочь в 1900 г.).—М. Кирьянов, там же, 1926, III, 74 (Раб. кружки и массовки).

Барамзин, Егор Васильевич («Эмбрион»), мещ. Род. в Вятке 16 апр. 1868 г. В 1884 г. окончил в Вятке городск. 4-классн. уч-ще, в 1887 г. в Казани учительск. ин-тут и состоял

Е. В. Барамзин.

С фотогр. 1900-х г.г.
Из собр. Музея Революции СССР.

потом в Казани же учителем городск. уч-ща. Принимал там в 1890—92 г.г. участие в кружках учащ. молодежи; в 1892 г. был активным участником нелегального клуба, вокруг которого группировались деятели казанских рев. кружков. 18 дек. 1892 г. арестован и привлечен по делу последних. 24 июня 1893 г. был выпущен под залог. По выс. пов. 25 мая 1894 г. отдан под надз. полиции на 3 г. вне столиц, столичных губ., ун-тских и некоторых других городов. Переехал в Нижний-Новгород, после приговора—в Воронеж. Служил в губернск. статистическ. ком-те, участник местн. кружковой работы, руководитель рабочего кружка «стариков» (Гусев, Порхаев, Баранов и др.). 9 дек. 1897 г. арестован и привлечен по делу Воронежск. рабочей орг-ции. По выс. пов. 13 янв. 1899 г. выслан в Вост. Сибирь на 3 г. Ссылку отбывал в с. Теси, Минусинск. уезда, Енисейск. губ., а с конца 1900 г. в с. Ермаковском того же уезда. В Сибири под влиянием Ленина и его группы окончательно определился как с.-д. Участвовал в обсуждении в с. Ер-

маковском «Credo» Куковой и, в числе «17», подписал протест против него. После ссылки, с весны 1902 г. Б. в Саратове, на службе в губ. земской управе, принимая в то же время участие в работе местной с.-д. орг-ции. Состоял агентом русской организации «Искры»; в ноябре 1902 г. провел в Саратовск. ком-те решение о заявлении солидарности ком-та с «Искрой». В 1905 г. один из организаторов проф. союза торгово-промышленных служащих г. Саратова; был делегатом союза на третьем с'езде об-в взаимопомощи торговых служащих в Москве в июне 1905 г. (председатель с'езда). Был кандидатом саратовск. с.-д. во II Думу. Непрерывные преследования полиции заставили Б. покинуть Саратов. Он перебрался в Казань, а оттуда вскоре в Петербург. В Петербурге продолжал профсоюзную работу, а также поддерживал связь с партийной орг-цией (большевиков). После революции 1917 г. вне партии, но идейно близок к большевикам. С лета 1917 г. Б. в Киеве, по возвращении в 1919 г. в Москву направлен уполномоченным Центросекции в Самару, где умер в 1920 г.

Обзоры 1892—93, 1897 (Ук.).—Ведомость 1894 (Ук.).—Деп. пол.: 3 д-во, 1892, № 586; 4 д-во, 1897, № 370, т. т. I—V «Памятник борцам», 43—45 (Барамзин).—Л. Меньшиков, Охрана и революция, I, 214.—В. Невский, Очерки (Ук.).—П. Лепешинский, На повороте, 82, 101.—А. Татарчуков, Материалы по истории рев.-соц. движения в Воронежск. губ., 57, 58, 61, 62, 65—68, 70.—А. Шаповалов, На пути к марксизму, 228, 229, 234, 244, 245, 247—250, 258, 261, 266.—Н. Крупская, Воспоминания, 36.—Л. Лойко, От «Земли и Воли» к ВКП(б), 102, 110, 112, 114.—М. Семенов, «Старый́т варищ Скляренк », 17 (Памяти друга).—В. Соколов, «Техника большевистского подполья», I, 59 (Транспортно-техническое бюро ЦК).—П. Колокольников, «Материалы по истории проф. движения», IV, 283, 284 (Отрывки из воспоминаний).—«1905 г. в Воронеже», IV, 41 (О Н. Гусеве).—М. Самсонов, «1905 г. в Саратовск. губ.», 106 108 (Саратовск. орг-ция РСДРП 1901—05 г.г.).—В. Бессарабов, «1905 г. в Воронежск. губ.», 52 (Раб. движение до революции 1905 г.).—«Ленинский Сборник», VIII (Ук.) (Из эпохи «Искры»).—«С родины на родину», V, 189., 383 (Хроника рев. борьбы)— Раб чее Дел », I, 1899 150, 1.2 (Хроника рев. б рьбы).—«Накануне», №, 20, 1900, 2 0 (Листок Красн. креста).—С Ливщиц, «Пути Револ.» (Казань), I, 1922, 100 (Очерки истории Казанск. с.-д.).—А. Стопани, «Пролет. Револ.», 1923, II (14), 582 (На заре с.-д. в Казани). П. Лебедев, там же. III (15), 236 (К истории Саратовск. орг-ции РСДРП. 1901—1903 гг.).—А. Петров, там же, VI—VII (18—19), 75—77 (В Нижегородском подполье 90-х гг.).—А. Шаповалов, «Красн. Летоп.», 1924, I (10), 16 (Ленин в ссылке).—М. Семенов, «Пролет. Револ.», 1926, III (50), 198 (1905 г. в Саратовск. губ.).—Там же, 1928, VI—VII 77—78), 141, 143—145, 162 (Переписка «Искры» с Самарск. орг-цией).—А. Шаповал в, там же, 1929, I (84), 75—78, 80, 83 (О встречах с Лениным).

Баран, Софья Моисеевна, виленск. мещ., слуш. акушерск. курсов в Петербурге. Род. ок. 1879 г., окончила Киевск. женскую гимназию. 5 мая 1899 г. арестована в Петербурге по делу группы «Раб. Знамя»; с 15 июня т. г. под особ. надз. полиции. В июне 1900 г. дело о ней прекращено по недостатку улик.

Обзор 1898—99 (Ук.).—М-во юстиции, 1898. № 11777

Баранов, раб.-ткач. В 1897 г. вел с.-д. работу среди рабочих Большой ткацкой мануфактуры в Иваново-Вознесенске.

В. Кузнецов, «XXV лет РКП» (Иваново-Вознесенск), 58 (Первые вехи).

Баранов, Алексей, крест., раб. на мельнице. Род. ок. 1848 г. В 1898 г. привлечен по делу кременчугск. с.-д. кружков; выс. пов. 12 июня 1900 г. подчинен надзору полиции в избранном месте жительства на 1 г.

Обзор 1898—99 (Ук.).—Деп. пол., 4 д-во, 1898, № 286.

Баранов, Алексей Константинович, мещ. г. Нижнего-Новгорода, раб. В нач. 900-х г. г. активный член с.-д. орг-ции в Сормове, участник первомайской демонстрации 1902 г. Там же работал в 1905 г.; меньшевик.

Деп. пол., ос. отд., 1898, № 5, ч. 80.

А. Пискунов, «Материалы по истории рев. движения», IV, 17, 18, 23 (С.-д. орг-ция в Н.-Новгороде за 1900—1903 г. г.).—П. Колокольников, «Материалы по истории проф. движения», II, 213 (Отрывки из воспоминаний).—М. Самылин, «Пролет. Револ.», 1926, VIII (55), 241, IX (56), 223, 224 (Сормовское подполье 1899—1902 г. г.).

Баранов, В. В 1904 г. активный работник Полесск. ком-та РСДРП.

С. Агурский, Рев. движение в Белоруссии (Ук.)

Баранов, Иван («Скалкин»), раб.-модельщик. В 1904 г. в Москве член с.-д. орг-ции. В 1905 г. член боевой дружины, руководитель десятка, участник пресненских боев, член Совета рабочих депутатов. В 1906 г. член ком-та безработных Лефортовского района.

И. Петухов, «Путь к Октябрю», III, 58, 63, 65, 75 (Мои краткие отрывочные воспоминания).—«Очерки по истории рев. движения в Бауманск. районе», 41 (Первая революция).

Баранов, Иван Дмитриевич, крест., раб.-слесарь. Род. в 1879 г. в с. Липовке, Бобровск. у., Воронежск. губ. В 1900 г. на ст. Лиски Юго-вост. ж. д. вступил в с.-д. кружок. В 1903 г., работая на заводе Иванова в Воронеже, вошел в кружок, руководимый Махновцем. После раскола РСДРП—большевик. Принимал участие в организации летучек, распространении прокламаций и т. д., позже был выборным организатором фабрично-заводского района и представителем его в Воронежск. ком-те партии, также хозяином конспиративной квартиры. Состоял членом «делегатского собрания» (совет рабочих депутатов) г. Воронежа во время революции 1905 г. Один из учредителей проф. союза механических рабочих там же в 1905 г. В годы реакции принужден был уехать из Воронежа. В 1916 г. мобилизован и, служа в Киеве в саперном батальоне, вел рев. работу среди солдат. В марте 1917 г. избран членом военно-окружного совета, вскоре проведен в Киевск. губ. продовольственную управу; принимал участие в организации женщин-солдаток. После Октября Б. в Воронеже на работе в губпродкоме, затем директор управления театрами.

И. Баранов, «Помни о прошлом», 72—76 (Автобиография).—Его же, «1905 г. в Воронежск. губ.», 80—83 (Воспоминания рабочего).

М. Лызлов и Н. Карасевич, «Помни о прошлом», 34 (Кусочек прошлого).—«1905 г. в Воронежск. губ.», 10, 30, 41 (Календарь рев. событий за 1905 г. в Воронежск. губ.).—«1905 г. в Воронеже», I, 48 (Первый совет 1905 г. в Воронеже).—Там же, IV, 8, 13, 22, 25 (Очерки по раб. движению в Воронеже в 1904—05 г.г.).

Баранов, Михаил Карпович (Кириакович), слесарь ж.-д. мастерских в Воронеже. Член

центрального кружка («стариков») Воронежск. рабочей орг-ции 90-х г.г.

Деп. пол., 4 д-во, 1897, № 370, т.т. I, III.

В. Невский, Очерки, 491.—А. Татарчуков, Материалы по истории рев.-соц. движения в Воронежск. губ., 36, 39, 55—57, 61.—«1905 г. в Воронеже», IV, 40 (О Н. П. Гусеве).

Баранов, Петр Иванович, рабочий. В 1903 г. в Коломне активный член центрального рабочего с.-д. кружка. В начале 1904 г. привлечен по делу кружка.

М. Лобахин, «Путь к Октябрю», III, 320 (Очерк истории Коломенск. орг-ции РСДРП(б) за 1903—1917 г.г.). В. Максимовский, «Рабочие о 1905 г. в Московск. губ.», 110, 114—116 (Начало Коломенск. орг-ции)

Баранов, Семен Константинович, мещ. г. Нижнего-Новгорода, раб. Род. ок. 1886 г. С начала 900-хг.г. вел с.-д. работу в Сормове, был связан с Нижегородск. с.-д. группой А. Пискунова. Арестован 3 янв. 1903 г. при перевозке нелегальной литературы из Нижнего в Сормово и привлечен в связи с этим к дознанию. В т. г. привлечен, кроме того, по общему делу о «Сормовск. с.-д. раб. орг-ции». В Нижегородск. тюрьме сблизился с Я. М. Свердловым, занимался у него по политической экономии. В 1904 г. переведен в Московск. тюрьму. 27 июля т. г. освобожден под особ. надз. полиции. (дело сормовичей предполагалось к слушанию в Московск. суд. пал.). Поселился в Ярославле, где вскоре вторично арестован, но выпущен за недостатком улик. К началу 1905 г. Б. снова на партийной работе в Сормове, меньшевик. 27 янв. и 9 окт. т. г. задержан на сходках, но освобожден. В начале 1909 г. член районного ком-та в Сормове. Арестован 18 мая 1909 г., выслан под гласн. надзор.

Еженед. записки, 1903, 14—21 января.—Деп. пол.: ос. отд., 1898, № 5, ч. 80; 4 д-во, 1902, № 806.—М-во юстиции. 1903, №№ 1-9 5, 16033.

А. Пискунов, «Материалы по истории рев. движения», IV, 17, 18, 23, 24 (С.-д. орг-ция в Нижнем Новгороде за 1900—1903 г.г.).—Н. И. Дранишын, там же, 137, 140, 144, 145 (Сормовск. ком-т с.-д. раб. орг-ции в 1909 г. и его деятели).—А. Белозеров, «Раб. и проф. движение в Нижегородск. крае», 78—79 (Опыт истории нижегородск. профсоюзов).—П. Колокольников, «Материалы по истории проф. движения», II, 213 (Отрывки из воспоминаний).—А. Волотов, «1905 г. в Сормове», 125 (Боевая дружина Сормовск. орг-ции РСДРП).—А. Белозеров, там же, 132 (Убийство шпиона Пятницкого и начальника охранки Грешнера).—С. Мелентьева, там же, 143 (Из моих воспоминаний).—«Искра», № 35, 1903 (Хроника рев. борьбы) («Искра», У, 113).—Г. Котов, «Пролет. Револ.», III, 1922, 89, 200, 201 (Мои воспоминания).—И. Флеровский), там же, 1925, VIII(43), 255 (Партийная работа в Сормове в 1907-1909 г.г.)—М. Самылин, там же, 1926, VIII (55), 241, X(56), 223, 224 (Сормовское подполье 1899—1902 г.г.).

Баранов, Яков-Вульф Иосифович, мещ. Род. ок. 1879 г. В сент. 1903 г. арестован в Харькове по делу типографии местного комта РСДРП. В сент. 1904 г. освобожден.

Деп. пол., 4 д-во, 1903, № 2302.

«Искра», № 76, 1904 (Хроника рев. борьбы).

Баранова, Ольга Ивановна, дом. учительница. В 1904 г. работала в технической группе Петербургск. с.-д. орг-ции, ее квартира служила местом собраний. Арестована 25 февр. т. г.; найдено много нелегальной литературы. Дело о ней прекращено губ. совещанием 3 мая 1905 г. по недостатку улик.

Еженед. записки, 1904, 24 февр.—2марта.—Деп. пол.: ос. отд., 1898, № 5, ч. 6, лит. Ш; 4 д-во, 1904, № 1278.—М-во юстиции, 19-5, № 18-2).

Барановский, Владимир, наборщик. В 1903 г. член с.-д. кружка в Одессе.

Деп. пол., ос. отд., 1898, № 5, ч. 19, лит. З.

Барановский, Сергей, раб., с.-д., в 1900 г. выслан на 3 г. в Вятск. губ. за участие в первомайской демонстрации, устроенной Харьковск. с.-д. орг-цией, водворен в г. Нолинске.

«Листок Рабочего Дела», IV, 1900 (Хроника рев. борьбы). — Л. Фейнберг, «Летоп. Револ.», 1925, III (12), 150 (В рядах Харьковск. с.-д. орг-ции).—В. Руднев, там же, 162 (Майские события 1900 г. в Харькове).

Баранская, Л. Н., см. Радченко, Л. Н.

Баранская, Надежда Николаевна, д. учителя, курсистка. Род. ок. 1874 г. В 1897 г. привлечена в Петербурге по делу «Союза борьбы за освобождение раб. класса», распространяла литературу, устраивала квартиры для собраний и т. д. Под стражей—с 28 мая по 20 авг. т. г. По выс. пов. 12 дек. 1898 г. подчинена надз. полиции на 3 г. в месте жительства родных—Томске, где впоследствии (1902—03 г.г.) была членом «Сибирск. группы рев. с.-д.»; входила в литературн. коллегию группы.

Обзор 1897 (Ук.).—М-в юстиции, 1897, № 11454.

Н. Баранский, В рядах Сибирск. с.-д. союза, 14.—Б. Горев, Из партийного прошлого, 33.

Баранский, Лейба Еселевич, мещ. Род. ок. 1884 г. Работал при технике Харьковск. ком-та РСДРП. Арестован в Полтаве 27 мая 1904 г. и привлечен по делу о типографии Харьковск. ком-та, возникшему в 1903 г. С 10 авг. т. г. под особ. надз. полиции.

Деп. пол., 4 д-во, 1903, № 2302 и 2302, ч. 42.

Баранский, Николай Николаевич («Николай Большой»), с. учителя. Род. в Томске в 1881 г. По окончании гимназии поступил в Томский ун-т. В 1897 г. примкнул к нелегальному кружку, работавшему среди учащихся средне-учебных заведений. В 1899—1900 г.г. и позднее вел пропаганду в рабочих кружках, гл. обр. среди типографщиков. За активное участие в студенческих беспорядках в 1901 г. исключен из ун-та. Осенью 1902 г., вместе с некоторыми товарищами, основал «Сибирскую группу рев. с.-д.», поставившую себе целью широкое распространение искровск. литературы. В 1903 г. вошел в состав Томск. ком-та РСДРП и в июле т. г. участвовал на I конференции «Сибирск. с.-д. союза» в Иркутске. Весною 1904 г., в связи с провалом союзной техники, бежал в Самару, откуда направлен Вост. бюро ЦК на Урал. После нескольких месяцев работы в Екатеринбурге и Перми, попав под наблюдение, вернулся в Томск; как раз'ездной организатор «Сибирск. с.-д. союза» об'ездил всю Сибирь; в Томске работал среди студенчества, участвовал в банкетной кампании. В начале 1905 г. снова в Самаре, после III партийного с'езда вернулся в Сибирь. Участвовал на II конференции Сибирск. союза в июне 1905 г. в Томске, где почти единственный защищал последовательно-большевистскую линию. После кон-

ференции. Б. на партийной работе в Чите; на I общесибирск. с.-д. с'езде в окт. 1905 г. представитель Читинск. ком-та. Избран на предполагавшийся общепартийный с'езд и в дек. 1905 г. участвовал в Таммерфорсской конференции. С начала 1906 г. руководил

Н. Н. Баранский.

С фотогр. 1900-х г.г.
Из собр. Музея Революции СССР.

восстановлением разбитых преследованиями партийных организаций в Чите, где он наладил возобновление «Забайкальского Рабочего», потом — з Харбине. Участвовал на II общесибирском с.-д. с'езде в июне 1905 г. в Красноярске и после с'езда остался здесь же на партийной работе. В связи с наступившей после разгона I Думы реакцией, перебрался в Уфу; там арестован по томскому делу 1905 г., но вскоре выпущен. Вновь арестован в Киеве и просидел в Лукьяновке 1 мес. Работал после этого недолго на Каменском зав. ок. Екатеринослава. В 1907 г. Б. член смешанной (с.-д. и с.-р.) военной организации в Чите и в т. г. арестован. В тюрьме просидел 1 год. По освобождении в 1908 г., распоряжением иркутск. ген.-губернатора выслан из Сибири. После 1909 г. Б. жил в Москве, где учился в коммерческом институте и вел пропагандистскую работу. В 1917 г. отходил к интернационалистам. С 1920 г. член ВКП(б). В 1921—24 г.г. член коллегии Нар. ком. РКИ и редактор его изданий. Преподаватель вузов по экономич. географии. Автор 2-томного курса экономич. географии (1928).

Большая сов. энциклопедия, IV (Баранский).—Н. Баранский, (Николай Большой), В рядах Сибирск. соц.-дем. союза. Воспоминания о подпольной работе 1897—1908 г.г. Новониколаевск, 1923.—Его же, «Пролет. Револ.», 1926, V (52), 203—216 (Об октябрьских днях 1905 г. в Томске).—Его же, «Северная Азия», 1926 V—VI, 75—99 (С.-д. движение в Сибири в эпоху 1905 г.). Ф. Березовский, Таежные застрельщики. Л., 1926, 13—14.—Б. Шумяцкий, В сибирском подполье. 25, 27, 57, 88 89.—Ленин, Сочинения, VIII—нов. изд., 516.—М. Шворин, «Сборник Истпарта» № 1. Новониколаевск. 34 (Подпольная работа в Канске).—В. Соколов, «Техника большевистского подполья», I, 57, 58, 74 (Транспортно-технич. бюро ЦК6.).—И. Блюменталь, «1905 г. в Самарск. крае» (Ук.) (С.-д. и рев. движение 1905 г. в Самарск. крае).—То же, приложения, 9, 27 (Хронологич. таблицы революции 1905 г. в Самаре и губ).—Г. Крамольников, «1905 г. в Сибири», 41, 44—45 (10 дней в Красноярске в янв. 1905 г.).—В. Виленский (Сибиряков), там же, 119, 120 (Томск накануне 1905 г.).—В. Броннер, там же, 124 (Октябрь 1905 г. в Томске).—В. Черняк, «1905 г. на Дальнем Востоке», 15—17, 19 (В годы прошлого).—В. Чаплинский, там же, 48 (Рев. прошлое Забайкалья).—В. Голионко, там же, 156 (Рев. события 1905—06 г.г. в Приморьи).—Б. Шуиякий, «Звезда». Л., 1924, VI, 146—148 (Тов. Урицкий в Красноярске).—М. Ветошкин, «Пролет. Револ.», 1927, IV (63), 210, 211, 219, 224 (О Читинск. орг-ции РСДРП (большевиков) 1905—06 г.г.).

Баранцев, Василий, раб. В 1902—03 г.г. член с.-д. кружка в Сормове. Арестован в 1903 г. за участие в первомайской демонстрации, по недостатку улик вскоре выпущен.

Деп. пол., ос. отд., 1898, № 5, ч. 80.—М-в. юстиции, 1903, № 16783.

Баратынская, Евгения Николаевна, д. чиновника. Род. ок. 1879 г. В 1903 г. привлечена в Петербурге по делу с.-д. группы «Рабочий», находилась в заключении с 24 марта по 5 мая т. г. Дело о ней прекращено.

Деп. пол., 4 д-во, 1903, № 581 и 1944, ч. 9.

Баратынский, Леонид Николаевич («Черный»), с. чиновника. Род. ок. 1881 г. в Оренбурге, учился в Петербургск. ун-те. В 1901 г. за участие в студенческих беспорядках исключен из ун-та и сдан в солдаты на 1 г. Позднее был одним из главных деятелей небольшой Петербургск. с.-д. группы «Рабочий» (вместе с В. В. Святловским и др.), принял участие в организации ее типографии. 24 марта 1903 г. арестован и привлечен по делу группы. По выс. пов. 21 апр. 1904 г. выслан на 5 л. в Архангельск. губ., откуда в т. г. бежал. Умер от чахотки.

Обзор 1902 (Ук.).—Роз. циркуляр 1905.—Еженед. записки, 1903, 25 марта—1 апр.—Деп. пол., 4 д-во, 1903, № 581 и 1944, ч. 10.

Г. Энгель и В. Горохов, Из истории студенческого движения 1899—1906. П., 125.—«Последние Известия», № 158, 1903. (Список силевших в ДПЗ).

Барашков, Василий Порфирьевич, раб. Арестован 12 ноября 1903 г. в Иваново-Вознесенске при ликвидации центрального с.-д. кружка по обвинению в хранении и распространении нелегальной литературы. 23 ноября т. г. освобожден под особ. надзор полиции. В начале 1905 г. намечался к высылке на родину.

«XXV лет РКП» (Ив.-Вознесенск), 51 (Материалы по истории раб. движения в Иваново-Вознесенск.). —М. Дианова, «1905 г. в Иванове Вознесенск. районе», 50, 52 (Жизнь и работа Иваново-Вознесенск. с.-д. организации 1902—05 г.г.).—«Пролетарий», 1905, № 1 (Тюрьма и ссылка) («Вперед» и «Пролетарий», III, 18).

Барбель, Янкель-Иосель Эль-Симхович, мещ., портной. Род. ок. 1881 г. В 1902 г. в Киеве задержан на конспиративн. собрании накануне 1 мая и привлечен по делу Киевск. ком-та РСДРП и орг-ции «Искра»; выпущен под особ. надз. полиции 18 мая т. г. и до окончания дознания скрылся. По выс. пов. 16 июня 1904 г. подлежал надз. полиции на 2 г. в месте приписки.

Обзор 1902 (Ук.).—Роз. циркуляр 1902.—Деп. пол., 4 д-во, 1902, № 128.—М-в юстиции, 1902, № 15143.

«Последние Известия», №119, 1903 (Из тайных циркуляров Деп. пол.).

Барблик, Осип Семенович, казак. Род. ок. 1880 г. В 1901 г. привлечен по делу Полтавск. ком-та РСДРП. Дознание не установило связи его с орг-цией, и дело о нем передано Екатеринославск. жанд. упр., где о нем производилось дознание по обвинению в распространении с.-д. идей. Выс. пов. 17 дек. 1903 г. подчинен надз. полиции на 2 г. на родине.

Обзор 1901 (Ук.).—М-в юстиции, 1903, № 160'1.

«Барбос», см. Слободской, И. Х.

Барвенко, Сергей, крест., раб. Член с.-д. кружка в Таганроге в 1904 г.

Деп. пол. 4 д-во. 1904, № 1513.

Барг, Раиса Рафаиловна (по мужу Мичник), богопольск. мещанка, акушерка. Род. ок. 1871 г. В 1900 г. привлечена в Одессе по делу с.-д. орг-ции и по выс. пов. 24 янв. 1901 г. подвергнута надз. полиции на 2 г. в избранном месте жительства, кроме столиц и их губ., ун-тских городов и некоторых местностей фабричного района. 11 сент. 1901 г. арестована во время демонстрации на кишиневск. вокзале при проводах отправляемого в ссылку Домбровского. Дознание о ней было приостановлено для совместного рассмотрения с делом о кишиневск. типографии «Искры», к которому она также была привлечена (Б. не имела отношения к работе типографии). Находилась в заключении с 9 февр. по 2 марта и с 16 марта по 23 мая 1902 г., затем выпущена под особ. надз. полиции в Кишиневе и скрылась 17 сент. т. г. Согласно состоявшемуся по последнему делу выс. пов. от 30 апр. 1903 г. подлежала надз. полиции на 2 г. в избранном месте жительства, кроме столиц и их губ. и некоторых фабричных мест. В 1902—1903 г.г. работала в с.-д. типографии в Николаеве, потом уехала за границу и в дальнейшем не принимала активного участия в партийной работе.

Серия М. Учитель, П. Шрифтелик.—Обзоры 1900, 1902 (Ук.).—Рос. циркуляр 1902.—Деп. пол., 4 д-во, 1902, № 129; ос. отд., 1903, № 2222, т. II.—М-во юстиции, 190 , № 1699).

«Искра», № 11, 1901 (Из нашей общественной жизни), №№ 18 и 20, 1902, № 42, 1903 (Хроника рев. борьбы) («Искра», II, 73, 74, III, 58, 97, VI, 135). Годлевский, «Летоп. Револ.», 1924, II (7), 1-1, 132 (Кишинев—Одесса—Николаев).

Барган, Степан Григорьевич. В 1904 г. член Киевск. с.-д. орг-ции.

Деп. пол., ос. отд., 1904, № 5, ч. 3, лит. А.

Бардов, Владимир Никифорович, мещ. г. Шуи, гравер. Род. ок. 1875 г. В 1902 г. член с.-д. кружка в Иваново-Вознесенске, 16 марта т. г. арестован, 2 апр. выпущен под. особ. надз. полиции. По выс. пов. 19 марта 1903 г. подчинен надзору полиции в месте жительства на 2 г., кроме столиц и столичных губ. Участник революции 1905 г. в Иваново-Вознесенске.

Обзор 1902 (Ук.).—Деп. пол., 4 д-во, 1902, № 89.

О. Варенцова, «Пролет. Револ.», IX, 1922, 29 («Сев. раб. союз»).—Старожил (Е. Ноздрин) «Красный ткач», XV, 19 5 13 (Из пролога к 1905 г.).

Барилко(...), Василий Васильевич, крест., раб. Род. ок. 1879 г. Член с.-д. орг-ции в Николаеве, служил связью между городским районом и «слободкой»; в ночь на 22 января 1902 г. арестован, при чем отобрано много прокламаций. Привлечен по делу Николаевск. ком-та РСДРП. С 19 февр. т. г. под особ. надз. полиции. В июне 1903 г. дело о нем прекращено. Активный участник забастовки на Французском и Черноморском заводах в мае 1903 г., был выбран старостой. В числе 23-х стачечников предан суду (суд, с отязавшийся лишь в 1907 г., не признал обвиняемых виновными в организации забастовки). В 1905 г. входил в Николаевск. совет рабочих депутатов.

Обзор 1902 (Ук.)—М-во юстиции, 1902, № 15.29.

Н. Чигрин, «Стоящие борьбы», 5 (Николаевск. «слободка»—где до революции).—«1905 г. на Николаевщине», 53, 54, 73, 74 (Из прошлого Николаевск. судостроительного зав.).—Там же, 221 (Хроника рев. событий 1905 г. в Николаеве).

Барин, Ян Эрнестович, крест., раб. мастерских Рязано-Уральск. ж. д. в Саратове. 7—15 авг. 1899 г. под арестом там же по делу местной с.-д. группы; при обыске найдены нелегальные издания. Дал откровенные показания, указав руководителей группы. По выс. пов. 7 марта 1901 г. подчинен надз. полиции на 2 г. в избранном месте жительства, кроме столиц и столичных губ.

Обзор 1898—99 (Ук.).—Деп. пол., 4 д-во, 1899, № 363.

Г. Саар, «Вестник Саратовск. губкома», 1923, V (30), 78, 79 (Саратовск. с.-д. группа, 1898—1899).

Баринов, Гавриил Константинович, мещ. г. Коврова. Род. ок. 1869 г. По окончании Иваново-Вознесенск. реального уч-ща поступил в 1887 г. в лесной ин-т в Петербурге. С осени 1892 г. вместе с группой т. т. (Кулев и др.) вел с.-д. пропаганду среди рабочих. Арестован 9 июня 1893 г., при обыске найдена с.-д. литература. По выс. пов. 26 апр. 1895 г., по вмнении предварительного заключения, выслан в Вологодск. губ. на 3 г. (г. Усть-Сысольск). По манифесту 1896 г. срок сокращен на 1 г. В 1904 г. в Орле подвергнут непродолжительному аресту.

Обзор 1892—93 (Ук.).—Ведомость 1895 (Ук.).—Деп. пол., 3 д-во, 1896, № 43, ч. 2, лит. 8.—М-во юстиции, 1893, № 1.761, 1904, № 17357.

В. Невский, Очерки (Ук.).—Ю. Мартов, Записки с.-д., 269.—И. Мошинский, На путях к первому с'езду (Ук.).

Баринов, Дмитрий Семенович, крест., раб. Род. ок. 1868 г. В конце 90-х—начале 900-х г.г. в Иваново-Вознесенске участвовал в с.-д. работе. В 1900 г. привлечен там же за распространение первомайских с.-д. прокламаций и как выборный одного из кружков. Под стражей с 17 авг. по 16 сент. 1900 г., затем под особ. надз. полиции. Дело было приостановлено для совместного рассмотрения с новым делом о распространении в Иваново-Вознесенске с.-д. литературы, возникшим в 1901 г. Арестован 18 мая 1901 г., выпущен под особ. надз. 22 июня т. г. Выс. пов. 13 мая 1903 г. подвергнут тюремному заключению на 8 мес., которое отбывал с 5 июня 1903 г. в Шуйск. тюрьме.

Обзоры 1900, 1901 (Ук.).—М-в юстиции, 1900, № 11.21, 1901, № 10991.

В. Смирнов, «XXV лет РКП» (Ив.-Вознесенск), 93 (В подполье).—«Искра», № 6, 1901 (Хроника раб. движения) («Искра», 1, 120).—«Рабочее Дело», IX, 1901, 88, 89 (Раб. движение).—С. Балашов, «Пролет. Револ.», 1925, IX (44), 150, 155 (Раб. движение в Иваново-Вознесенске 1898—1905 г.г.).

Баринов, Лев Евсеевич, крест., раб. Род. ок. 1875 г. В 1899 г. привлечен в Москве по делу с.-д. группы Б. Азилова, Череванина и др. При обыске у Б. найдена нелегальчая библиотека. Под стражей—с 10 окт. по 15 дек. 1899 г. Выс. пов. 31 дек. 1900 г. подчинен надз. полиции на 1 г. вне столиц и их губ.

Обзор 1898—99 (Ук.).—М-во юстиции, 1899, № 12116.

Баринов, М. В 1903—05 г. г. принимал участие в работе Бакинск. орг-ции РСДРП.

М. Баринов, «Бакинский Рабочий», 1925, № 291 (Как распространялась литература).

«Барк», см. Ауссем, О. Х.

Барканд, Ицка Мовшевич, мещанин. Арестован 17 февр. 1902 г. в Екатеринославе по делу местной орг-ции РСДРП. Вел пропаганду среди рабочих зав. Эзау.

Деп. пол., 4 д-во, 1902, № 130.

Баркова, Мария, жена О. Х. Ауссема. В 1903 г. приехала для партийной с.-д. работы в Юзовку. Позднее работала в военно-рев. орг-ции РСДРП в Варшаве.

И. Мошинский, «Пролет. Револ.», 1927, V (64), 235 (К вопросу о с.-д. (Донецком) союзе горнозаводских рабочих).—Его же, «Кат. и Сс.», 1929, I (.0), 15 (Ф. Дзержинский и варшавское подполье 1906 г.).

Баркова, Софья Александровна, служащая в статистическом отделе губ. земской управы в Вологде, вращалась среди поднадзорных, в 1904 г. была членом местной с.-д. организации.

В. Быстров, «1905 г. в Вологодск. губ.», 55 (Роль полит. ссыльных в общ. жизни Вологодск. края).

Барковский, Петр, раб. В 1893 г. в Петербурге посещал рабочие сходки, на которых вели пропаганду Кулев и др.

Обзор 1892—93 (Ук.).

Бармин, Петр Степанович, наборщик. Род. ок. 1884 г. В 1902 г. член с.-д. кружка печатников в Казани, помогал в устройстве подпольной типографии. Арестован 22 дек. т. г. на конспиративной квартире. По выс. пов. 19 мая 1904 г. вменен в наказание предварительный арест.

Доклады мин-ра юстиции, 1904, ч. 2, л. л. 57—60. С. Ливщиц, «Пути Револ.» (Казань), II, 1922, 55 (Очерки истории с.-д. орг-ции в Казани).—В. Магницкий, там же, III, 1923, 182 (Первые рев. шаги казанского печатника).

«Барон», см. Эссен, Э. Э.

Барский, раб. В 1902 г. член с.-д. кружка в Сормове.

И. Чугурин, «Материалы по истории рев. движения», IV, 61 (1902—05 г.г. в Сормове).

Барский, Абрам Соломонович («Никита»). Род. ок. 1885 г., окончил Одесск. 2-ую гимназию, в 1906—07 г. г. студ. Петербургск. ун-та. В 1904—05 г. г. работал в меньшевистской орг-ции в Одессе, в авг. 1904 г. был там арестован. Позднее работал в Екатеринославе и Петербурге, где состоял в 1907 г. секретарем находившейся тогда в руках меньшевиков Выборгской районной организации. В 1907 же году арестован в Петербурге. По освобождении умер в мае 1908 г. в одной из петербургск. больниц.

Сведения Б. И. Николаевского.—Деп. пол., ос. отд., 1904, № 5, ч. 4, лит. А., т. II.

«Голос Социал-Демократа», № 10—11, 1908 (Некролог).

«Барсов», см. Цхакая, М.

«Барсов, А.», см. Луначарский, А. В.

Барсов, Петр Иванович («Андрей», нел. фам.—Иванов, Иван Семенович), с. чиновника. Род. 7 дек. 1884 г. в Смоленске. По

П. И. Барсов.

С фотогр. 1907 г.

Из кн. «Братская могила», вып. II.

окончании Смоленск. гимназии студент Московск. ун-та. Большевик. 15 февр. 1904 г. арестован по подозрению в принадлежности к Московск. орг-ции РСДРП; был выпущен под особ. надз. полиции, 19 ноября 1904 г. дело прекращено. С конца 1904 г. и в 1905 г. работал в Сокольническом и железнодорожном районах в Москве. Как пропагандист и агитатор ходил в ж.-д. райком; дружинник, участник вооруженного восстания. Наездами работал в 1904—05 г.г. и в Смоленске. В 1906 г. арестован в Ярославле и выслан на 3 г. в Тобольск. губ., скрылся и перешел на нелегальное положение. В 1907 г. Б. снова в Москве в Рогожском районе в качестве пропагандиста МК. Арестован 30 сент. т. г. на районном делегатском собрании. Судился Моск. суд. пал. 14 июня 1908 г., приговорен к 6 г. каторжных работ. Сидел в Бутырской тюрьме, затем в Смоленск. каторжном централе, где умер 27 дек. 1911 г. от туберкулеза легких.

Деп. пол., 4 д-во, 1904, № 652.

«Братская могила», II, 29—34 (Барсов).—«Большевики Москвы», 56 (Барсов).—Н. Буркин, 1905 г. в Смоленске, 56, 93, 100.—В. Жаров, «Подполье в Сокольниках», 84 (Из прошлого).—П. Карпухин, «Путь к Октябрю», III, 107, 108 (Славное прошлое).—А. Лапин, там же, 127 (Воспоминания о подпольной работе).—В. Костицын. «Декабрь 1905 г. на Пресне», 21, 26, 32, 42, 44, 45 (Декабрьское восстание 1905 г.).—«Русское Слово», 1908, № 138 (Судебная хроника. Московск. суд. пал. Рогожск. ком-т РСДРП).

Барсова, Екатерина Ивановна, д. чиновника, слуш. педагогич. курсов в Москве. 15 февр. 1904 г. арестована и привлечена

по делу Московск. ком-та РСДРП. Дело о ней в т. г. было прекращено. В 1904—05 г.г. вела с.-д. работу в Смоленске.

Еженед. записки, 1904, 10—17 февр.—Деп. пол., 4 д-во, 1904, № 652.

Н. Буркин, 1905 г. в Смоленске, 56, 93, 100.

Барсуков, раб. В 1904 г. в Воронеже член с.-д. кружка.

А. Михайловский, «1905 г. в Воронежск. губ.», 83 (Воспоминания рабочего).

Барсуков, Петр Петрович («Потапыч»), мещ., столяр. Род. ок. 1871 г. с 7 июля по 13 сент. 1899 г. был под арестом в Твери по делу с.-д. кружка, членом которого он состоял (С. Фунтикова и др.). Выс. пов. 7 июня 1900 г. подчинен надз. полиции на 2 г. вне столиц и их губ., ун-тских городов и некот. фабр. местностей. Жил в Либаве, Херсоне. В 1905—06 г.г. работал как боевик в Екатеринославе, Киеве, Петербурге, на Урале.

Обзор 1898—99 (Ук.).—М-во юстиции, 1899, № 11997.

И. Михайлов, Четверть века подпольщика, 31—38, 103, 112, 120 и сл.—«Боевая группа при ЦК» (Ук.).

Барсуков, Степан, мещ., раб. В 1890-х г.г. в Твери член кружка с.-д. направления, руководимого А. и И. Кугушевыми.

Деп. пол., 4 д-во, 1900, № 40.

Бартенев, Виктор Викторович («Исагин»), двор., с. писательницы, участницы международного социалистического конгресса 1889 г.

В. В. Бартенев.

С фотогр. 1901 г.

Из собр. Музея «Каторга и Ссылка».

Ек. Гр. Б. Род. 5 июля 1864 г. Окончил в Петербурге гимназию в 1884 г. и юридический фак-т ун-та в 1890 г. Один из основателей (1885 г.) т. наз. «экономического» кружка (Б., А. В. Гизетти, бр. Никоновы и др., позже и А. И. Ульянов), а также общестуденческой рев. орг-ции «кадровиков» (с 1887 г.), делегат волжского землячества в союзном совете землячеств. Принимал активное участие в организации «добролюбовской демонстрации» 17 ноября 1886 г., устроенной по инициативе «экономического» кружка. С т. г. под надз. полиции по делу кружков молодежи военно-учебных заведений (осенью 1886 г. в его квартире происходили собрания юнкеров). На ряду с рев. работой в среде интеллигенции, вел пропаганду в рабочих кружках (впервые в 1887 г.). За участие в студенческих беспорядках в марте 1890 г. арестован и выслан из Петербурга. Осенью 1890 г., по возвращении в Петербург, примкнул к группе Бруснева, с членами которой он ранее был связан по студенческим рев. орг-циям. В апр. 1891 г. участвовал в демонстрации на похоронах Шелгунова, после которой был арестован. На основании выс. пов. 23 мая 1891 г. по делу о сношениях с эмигрантами, возникшему еще в 1890 г. в связи с убийством в Париже б. шефа жандармов Селиверстова, Б. был выслан на 4 г. в Тобольск. губ. Отбывая ссылку в с. Обдорском, написал работу об Обдорск. крае «На крайнем северо-западе Сибири» (СПБ., 1896). После ссылки, в начале 900-х г.г., жил в Пскове, затем в Опочке (Псковск. губ.), где служил в акцизе, был связан с местными с.-д. группами. Позднее перешел к кадетам. Умер в Архангельске в 1921 г.

Обзоры 1887, 1890, 1891, 1892—93 (Ук.).—Ведомость 1891 (Ук.).—Деп. пол., 3 д-во, 1886, № 100.

С. Венгеров, Источники словаря русских писателей, I, П., 1900, 173.

В. Б[артене]в, «Мин. Годы», 1908, X, 169—197, XI, 168—188 (Воспоминания петербуржца о второй полов. 80-х г. г.) (перепеч. в извлечениях в сборн. «Ал-др Ильич Ульянов и дело 1 марта 1887 г.». М.—Л., 1927, 17—29).

М. Ольминский, «От группы Благоева в Союзу борьбы», 43 (О воспоминаниях Н. Д. Богданова).—Н. Сергиевский, «Ист.-Рев. Сборник», II, 119—121 (Группа «Освобождение Труда» и марксистские кружки).—С. Никонов, «Ал-др Ильич Ульянов и дело 1 марта 1887 г.», 136, 137, 139, 148, 150, 151, 156, 157 (Жизнь студенчества и рев. работа конца 80-х г.г.).—«1917—20. Окт. революция и интервенция на Севере». Арх., 19_7 (Ук.).—М. Брусневъ, «Л. Б. Красин», 68 (Первые рев. шаги Красина).—С. Альтшуллер, «Красн. Летоп.», VIII, 1923, 104—105 (В рядах борющихся). — М. Брусневъ, «Пролет. Револ.», 1923, II (14), 23, 24, 26, 27 (Возникновение первых с.-д. орг-ций). — Л. Красин, там же, III (15), 6, 7, 16, 18 (Дела давно минувших дней, 1887—1892) (то же в сборн. «Л. Б. Красин», 96, 97, 106, 108).—А. Степани, там же, 1926, I (48), 88 (Накануне и после II с'езда).

Барулин, Ефим Иванович, крестьянин, раб.-столяр в Орехово-Зуеве. Род. ок. 1880 г., учился в начальном уч-ще. В 1902 г. привлечен по делу Орехово-Богородск. орг-ции РСДРП, бывал на собраниях орг-ции. Находился в заключении с 26 марта до 15 июня 1902 г., затем выпущен под особ. надз. полиции. По выс. пов. 5 марта 1903 г. вменен в наказание предварительный арест.

Обзор 1902 (Ук.).—Доклады мин-ра юстиции, 1903, ч. 1, л.л. 270—274.—Деп. пол., 4 д-во, 1904, № 783.

Бархатова, Лидия Николаевна, д. купца. Род. ок. 1874 г. на Урале, окончила фельдшерские курсы. С 1898 г. была известна полиции по сношениям с лицами, ведшими пропаганду на Шлиссельбургском тракте (в Петербурге). В ночь на 4 дек. 1901 г. арестована в связи с ликвидацией Петербургск. отдела «Искры»; привлечена по делу «Союза борьбы за освобождение раб. класса», но при-

надлежность ее к «Союзу» дознанием не установлено. По выс. пов. 15 ноября 1903 г. подлежала надз. полиции на 1 г. в месте жительства (исполнение приговора было отложено в виду привлечения по новому делу—см. ниже). Перед вторым с'ездом РСДРП входила в группу пропагандистов при Петербургском ком-те (искровском). После с'езда примкнула к большевикам. 8 ноября 1903 г. арестована по делу ПК. В 1904 и след. г.г. работала в Баку, видная пропагандистка местного ком-та РСДРП. Заведуемая ею библиотека Совета с'ездов нефтепромышленников в Балаханах служила штаб-квартирой партийной орг-ции в районе. В авг. 1905 г. арестована на межрайонной конференции (до окт.). В марте 1907 г. о Б. возбуждено дело по обвинению в хранении в библиотеке и на квартире нелегальных изданий, в окт. т. г.—в рассылке наказа депутатам III Думы. Оба дела прекращены губ. совещанием по недостатку улик. Впоследствии вела партийную работу в Москве. Член ВКП(б).

Обзор 1902 (Ук.).—Доклады мин-ра юстиции, 1903, ч. 3, л. л. 910–912.—Деп. пол., 4 д-во, 1901, № 806; ос. отд., 1902, № 975, т. II.—Мв юстиции, 1903, № 1839.; 3 уг. отд., 2 дв., 1907 № 1289.

Д. Сверчков, На заре революции, 2-е изд., 40, 41.—Памятники агитацион. литературы РСДРП, VI, вып. I (Ук.).—Ц. Зеликсон-Бобровская, Записки рядового подпольщика, 89.—М. Лядов, Из жизни партии, 83. —И. Голубев, «25 лет Бакинск. орг-ции большевиков», 164 (Воспоминания о работе в Баку).—С. Якубов, там же, 189 (15 лет рев. работы).—И. Шитников-Самарцев, там же, 206, 207 (Партия в раб. районах. 1905 и 1906 г. г.).—А. Степани, «Из прошлого» (Баку), 14 (Из прошлого нашей партии. 1904—1908).—«Искра», № 15, 1902 (Хроника рев. борьбы) («Искра», II, 147).—С. Аллилуев, «Красн. Летоп.», VIII, 1923, 150 (Мои воспоминания).—В. Невский, «Пролет. Револ.» 1924, IV (27), 56 (Январские дни 1905 г. на Кавказе).—«Бакинский Раб чий», 1925, № 291 (Парт. работа в Балаханах, Участие женщин в революции 1905 г. Балаханские рабочие 1905 г.: Р. Окишевич, М. Баринов).—А. Ильин-Женевский, «Красн. Летоп.», 1925, IV (15), 234 (Как «Искра» завоевала Петербург).—А. Шотман, «Пролет. Револ.» 1927, I (60), 214 (На втором с'езде партии).—А. Ильин-Женевский, «Красн. Летоп.», 1928, II (26), 7 (2-й с'езд и Петербургск. с.-д. орг-ция).

Бархонов, Степан Афанасьевич, крест., раб. Род. ок. 1878 г. Принимал участие в деятельности петербургск. «Союза борьбы за освобождение раб. класса» и в 1899 г. привлечен по делу «Союза» и «Рабочей Мысли» (Дело о нем прекращено?).

Обзор 1898—99 (Ук.).

Барцевич, Геннадий Евгениевич, коллежский секретарь. Род. ок. 1868 г. В 1904 г. руководитель рабочего с.-д. кружка в Минске. Арестован на собрании кружка 14 июня т. г., выпущен под особ. надз. полиции 16 сент.

Деп. пол., 4 д-во, 1904, № 2081.

Баршай, Абрам Иосифович (Иоселевич), сын мелкого служащего. Род. в 1884 г. в г. Борисове, Минской губ. 13-ти лет отдан учеником в типографию. Работал затем в типографиях Варшавы, Вильно, Екатеринослава, где в 1904 г. примкнул к с.-д. большевикам. 3 мая т. г. арестован в Екатеринославе за распространение первомайских прокламаций, по манифесту 11 авг. 1904 г. освобожден. Уехал в Борисов, где организовал группу Сев.-Зап. ком-та большевиков, а также типографию. В апр. 1905 г. привлечен там в связи со стачкой на спич. ф-ке. В т. г. член ком-та партии и организатор типографских рабочих в Херсоне. В 1906 г. дважды арестован в Самаре, в авг. 1907 г. арестован в Борисове, 14 окт. 1909 г. судился в Минске выездной сессией Виленск. суд. пал. по делу Борисовск. орг-ции РСДРП и приговорен к ссылке на поселение. В т. г., содержась в Борисовск. тюрьме, привлечен по обвинению в оскорблении царя, но в виду состоявшегося 14 октября приговора это дело было затем прекращено. В 1911 г. бежал из ссылки (Нижнеилимск, Киренск. у., Иркутской губ.), под чужой фамилией служил в технич. конторе в Екатеринославе, в 1914 г. был опознан и арестован, но бежал из участка и до 1917 г. жил нелегально в Николаеве. После революции был членом ком-та РСДРП(б) и исполкома и уездным продкомиссаром в Борисове. После оккупации города немцами, работал в подпольн. партийной орг-ции, потом послан в Челябинск на продработу. С освобождением Белоруссии от поляков вернулся туда, работает с конца 1922 г. в Хлебопродукте. Ныне вне партии.

Сведения А. И. Баршая.—Еженед. записки, 1904, 11—18 мая.—Мв юстиции 1906, № 18373; 3 уг. отд., 2 дво, 1907 № 1014, 1908, № 237, 1909 № 650.

Участники русск. рев. движения.—«1905 год у Беларусі», 16 (Мяснічына).—В. Липшиц, «Летоп. Рев.л.», 1926, 11 (17), 143 (1905 г. на Херсонщине).

Барышев, Николай Васильевич, крест. дер. Новлянской, Домодедовск. вол., Подольск. у., Московск. губ., слесарь. Род. 4 дек. 1880 г. Учился дома и впоследствии в Москве на вечерних курсах Бутырского района. Осенью 1902 г., работая на кон-

Н. В. Барышев.

С фотогр. 1907 г.
Из с бр. Музея Революции СССР.

дитерской ф-ке Реномэ в Бутырск. районе, принял участие в организации с.-д. кружка, был одним из наиболее активных его членов. В начале 1904 г. по поручению кружка приступил к организации на ф-ке женского с.-д. кружка, но накануне первого собрания арестован (15 февр.) по предательству одной из работниц, обвинялся в распространении на ф-ке нелегальной литературы. Сидел в Таганской тюрьме, выпущен под особ. надз. полиции на родине 9 ноября 1904 г. (за день до начала известной голодовки). 31 марта 1905 г. приговорен Московск. суд. пал. к 1 мес. крепости. Наказание отбывал в Подольск. тюрьме (под Москвой). Принимал активное участие в революции 1905 г., был членом Бутырского райкома, работал по организации боевой дружины. После декабрьского поражения бежал вместе с Ст. Вольским, Воскресенской и др. в Дмитровск. у., а оттуда дальше. По возвращении в апр. 1906 г. в Москву, принял участие в работе партийной военной орг-ции, был связан с казаками 1-го Донского полка. В сент. т. г. участвовал в отпечатании, по постановлению районной орг-ции, «Выборгского воззвания» в насильно захваченной частн. типографии. Вскоре устроился на работе в Сокольническом трамвайном парке. За активное участие в стачке, об'явленной рабочими гор. жел. дороги 22 ноября 1907 г. в знак протеста против суда над втородумцами, арестован и выслан из Москвы и Московск. губ. По возвращении в Москву, поступив на завод Бромлей, вел в течение 2-х лет партийную работу в Замоскворецком районе. В дек. 1910 г. арестован и привлечен по делу о восстановлении Московск. с.-д. орг-ции (вместе с Н. Бухариным, А. Смирновым и др.) и в апр. 1911 г. выслан на 3 г. в Вологодск. губ. После ссылки переехал в Петербург, где поступил на завод «Новый Лессснер». В марте 1916 г. за участие в стачке уволен с завода и включен в «черный список». Позднее до Февральской революции и в 1917 г. работал на заводе Экваль. В Выборгском районе вел организационную работу по созданию с.-д. большевистских кружков. Его квартира в Лесном служила местом собраний и сходок, а также убежищем для многих партийных товарищей. В 1917 г. член совета рабочих депутатов, председатель фабрично-заводского ком-та, организатор красной гвардии на заводе. На конференции фабрично-заводск. ком-тов в июне 1917 г. избран в центральн. совет фабзавкомов. В 1919—25 г.г. заведывал продотделом Петрогр. (Ленинградск.) губисполкома. Ныне член Ленинградск. областной контрольной комиссии; заведующий молочной фермой ЛСПО.

Сведения Н. В. Барышева.—М-во юстиции, 1904, № 17169.

Большевики Москвы, 81 (Барышев).—Альбом «Великий Октябрь». Л., 1927, 4 (Биографии активных участников Октябрьской революции: Барышев).—Первая раб. конференция фабр.-зав. ком-тов. П., 1917, 61.—А. Шляпников, Семнадцатый год, II, 214.—«Декабрь 1905 г. на Пресне», 179 (Речи на вечере воспоминаний декабристов 1905 г.: Воскресенская).—О. Иваницкая, «5-й год» (Москва), I, 73 (Окт.—дек. 1905 г. в Бутырск. районе).—«Искра», № 80, 1904 (Из нашей общ. жизни).—«Вперед», 1905, № 3 (Из общественной жизни) («Вперед» и «Пролетарий», I, 41).—«Красн. Летоп.», II—III, 1922, 124 (Подпольная работа в годы империалист. войны в Петрограде. Воспоминания рабочих: Кондратьев).—Т. Кондратьев, там же, VII, 1923, 31, 55, 61, 63 (Воспоминания о подпольной работе в Петрограде).

Барышников, Алексей Архипович, крест., раб. Род. в 1864 (ок. 67?) г. в Орехово-Зуеве, окончил начальную школу. В 1895 г. член кружка самообразования в Орехово-Зуеве. В 1901 г. член Орехово-Богородск. орг-ции РСДРП; в связи с провалом ее в дек. т. г., привлечен к дознанию. По выс. пов. 5 марта 1903 г. Б. было вменено в наказание предварительное заключение. В 1904 г. один из руководителей стачки на ф-ке Морозова в Орехово-Зуеве. Участник декабрьского восстания 1905 г. в Москве. В годы реакции арестован и выслан в Тобольск. губ., после революции вернулся. Принимал активное участие в Октябрьском перевороте, затем работал по организации отрядов. Позднее на работе в Уфе. Умер в Москве в 1920 г.

Обзор 1902 (Ук.).—Д клады мин-ра юстиции, 1903, ч. 1, л. л. 270—274.

Братская могила, I, 33—34 (Барышников) (то же в «Памятнике борцам», 49).—«Путь к Октябрю», I, 288 (К провалу Богородско-Ореховск. орг-ции).—Там же, II, 145, 210 (Второй и третий вечера воспоминаний «Окружки»: Клюев, Овсянников).—«1905 г. в Орехово-Зуеве», 79.—«На баррикадах революции», 22 (Начало Орехово-Зуевск. партийной орг-ции).

Барышников, Федор Петрович, крест. с. Соколова, Звенигородск. у., Московск. губ., раб.-кустарь. Род. 2 февр. 1883 г. Окончил городское уч-ще в Харькове, в течение 3-х лет учился в воскресной школе, с 1902 г.—на вечерних рабочих курсах. В 1904 г. начал работать в технич. группе Харьковск. с.-д. орг-ции. В 1905 г. вместе с Н. И. Маковым набирал и печатал прокламации в нелегальной типографии РСДРП в Харькове. В сент. т. г. арестован, освобожден октябрьской амнистией. Принимал участие в шествии рабочих к осажденному войсками заводу Гельферих-Саде 12 дек. 1905 г. (демонстрация была расстреляна). В 1906 г. отошел от рев. работы, занялся самообразованием, в мае получил диплом на звание учителя, но из-за «неблагонадежности» занять должность в школе не мог. Во 2-й половине 1908 г. принял участие в возникшей тогда же инициативной группе, возобновившей с.-д. работу среди харьковских рабочих как на легальной, так и на нелегальной почве. Входил от ж.-д. района в заменявшую Харьковск. ком-т межрайонную конференцию; состоял секретарем орг-ции. Вместе с Белгородск. партийной группой и наборщиком З. П. Литовченко поставил (в Белгороде) ручную типографию, на которой печаталась, кроме политической, и профессиональная литература (листок Петербургск. центрального бюро профсоюзов по поводу правительственных законопроектов о страховании и т. д.). С дек. 1908 г. по февр. 1909 г. по чужому паспорту числился ответственным редактором легального органа восстановленного харьковск. ЦБ союзов «Голоса Труда» (закрыт на № 4).

В начале 1909 г. на Б. возложено орг-цией руководство техникой, в связи с чем он был освобожден от исполнения обязанностей секретаря. 24 мая т. г. при провале Харьковск. орг-ции, выданной провокатором И. Мякеньким, Б. был арестован. Приговором Харьковск. суд. пал. от 18 дек. 1910 г. присужден к ссылке на поселение. Прибыл на место ссылки (Канск. у., Енисейск. губ.) в апр. 1911 г. В окт. 1915 г. переехал в Красноярск, где служил в переселенческом управлении. После революции пытался работать на фронтах, но оказался больным, и, переехав в Харьков, служит в управлении ж.-д. страхкасс. Беспартийный.

Сведения Ф. П. Барышникова. — Сводн. вед. справ. о судим., № 25777.

Участники русск. рев. движения.—Н. Попов, «Летопись Револ.», III, 1923, 6—8, 12, 13, 15, 16 (Воспоминания о подпольной работе в Харькове в 1907—09 г.г.).—В. Галкин, «Пути Револ.» (Харьков), 1927, I (10), 114, 118 (Харьковск. губ. тюрьма в 1910—12 г.г.).

Барютин, Константин Петрович, раб.-токарь. Род. ок. 1878 г., окончил двухклассное уч-ще. 2 ноября 1896 г. арестован в Москве по делу «Рабочего союза», был членом с.-д. кружка. По выс. пов. 4 февр. 1898 г. был подчинен надз. полиции на 1 г. вне столиц и их губ. После высылки из Москвы вел с.-д. работу в Полотняном Заводе близ Калуги. Умер.

Обзор 1895—96 (Ук.).—Деп. пол., 4 д-во, 1896, № 365.—М-во юстиции, 1896, № 13545.

Л. Меньшиков, Охрана и революция, I, 310, 315, 424.—Д. Разломалин, «Из партийного прошлого», I, 36 (Первые шаги партийной орг-ции в Калуге).

Басалыго, Константин Николаевич («К. Дальний», «Воля», «Иван»). В 1904 г. член ученического с.-д. кружка в Харькове, в начале 1905 г. примкнул к большевикам. Активный участник первой революции в Харькове, член военно-боевого штаба с октябрьских дней, участник попытки восстания 12 дек. 1905 г. (на заводе Гельферих-Саде). В 1906 г. по поручению Харьковск. ком-та, с целью противодействия выборам в I Гос. думу, похитил из городской управы списки избирателей, после чего должен был бежать из Харькова. В т. г. работал в Севастополе среди моряков, солдат, портовых рабочих, участвовал в издании газ. «Солдат». Перед судом над второй группой обвиняемых по делу о севастопольск. восстании, в ночь на 24(23?) июля 1906 г. с Пальчевским и несколькими другими т.т. похитил из здания военно-морского суда следственное производство и вещественные доказательства по делу, в связи с чем вынужден бежать и из Севастополя. Во 2-й половине 1906 г. вызван Артемом-Сергеевым для работы в Пермь, назначен Пермск. ком-том военным организатором, в конце т. г. вошел в новый состав Пермск. ком-та; состоял также членом Уральск. областного ком-та. Находился в числе делегатов от Урала на Лондонский с'езд РСДРП (от Алапаевск. орг-ции).

К. Басалыго, «Пролет. Револ.», III, 1922, 249—251 (Мандат тов. Ленину. Из воспоминаний «подполья»).—Его же, там же, IX, 1922, 189—196 (О парт. работе в Севастополе в 1906 г.).—Его же, «Летоп. Револ.», 1924, I (6), 118—136 (Рев. движение в Харькове 1905—06 г.г.).

Лондонский с'езд РСДРП (протоколы), 4, 126, 145, 174, 260, 266, 267, 358, 409, 426, 427.—М. Загуменных, «Борьба за власть», II, 88, 92, 93 (Из воспоминаний об Артеме).—«Русское Слово», 1906 № 183 (Телеграммы: Похищение дела о мятеже).

Басанец, Кузьма, пом. машиниста. В 1904 г. на ст. Кавказской примкнул к с.-д. кружку.

«1905 г. на Сев. Кавказе», 11 (Борьба на ст. Кавказской и хут. Романовском, Кубанск. обл. 1900—1906 г.г.).

Басанец, Тимофей, раб. С 1902—03 г.г. член с.-д. орг-ции в г. Александровске Екатеринославск. губ. Убит на ст. Южной во время восстания 14 дек. 1905 г.

«На баррикадах 1 05 г. в Александр вске», 25, 47.—Н. Карпенко, «Летоп. Револ.», 1926, I (16), 183 (Из истории Александровск. с.-д. орг-ции).

Басанкович, Донат Донатович, крест. Витебск. губ. Род. ок. 1878 г. Арестован в Петербурге 18 апр. 1901 г. и привлечен по делу «Союза борьбы за освобождение раб. класса». Просидел до 30 июля т. г.; дело прекращено по недостатку улик.

Обзор 1901 (Ук.).—Деп. пол., 4 д-во, 1901, № 337, т. II.

Басин, Арон Залманович, мещ., с. еврейского учителя (меламеда). Род. в окт. 1886 г. в Черниговск. губ. С 16-ти лет служил приказчиком на лесн. складе. Начиная с 1902 г., стал посещать различные нелегальные сходки в г. Стародубе, в 1904 г. примкнул к с.-д. орг-ции и затем вел постоянную работу в технике последней; участвовал в дружинах самообороны в Стародубе, Новозыбкове, Почепе и т. д. В конце 1906 г. арестован, 17 июня 1907 г. выездной сессией Киевск. суд. пал. приговорен по делу Стародубск. с.-д. орг-ции к 6 г. каторги. Отбывал каторгу в Черниговск. и Херсонск. тюрьмах, на поселении был в Верхоленск. у., Иркутск. губ. В ссылке работал чернорабочим, грузчиком, заведывал пристанью на Лене. После революции участия в общественной жизни не принимал, служит в транспортной конторе в Иркутске.

Сведения А. З. Басина.

Участники русск. рев. движения.—С. Ушерович, «Кандальный Звон», I, 82 (По пути в Сибирь).—«Кат. и Сс.», 1924, V (12), 353 (Список членов об-ва политкаторжан).

Басист, М., студ. Член с.-д. орг-ции в Елисаветграде в 1900-х г.г. В февр. 1903 г. был арестован, вскоре выпущен. В начале 1905 г. вошел в Елисаветградск. ком-т РСДРП. В ночь на 4 сент. т. г. арестован вместе с другими членами ком-та, обвинялся в организации «техники» и издании газеты «Голос Рабочего».

«Искра», № 18, 1902 (Хроника рев. борьбы) («Искра», III, 19).—Б. Линцер, «Летоп. Револ.», 1924, I (6), 104 (К истории рев. движения в Харькове)—Его же, «Пути Револ.» (Харьков), 1927, I (10), 131 (Елисаветградск. тюрьма и Архангельск. ссылка в 1906—07 г.г.). —Его же, «Летоп. Револ.», 1928, V (32), 106, 111—112 (Из истории рев. движения в Елисаветграде).

Баскаков, Дмитрий Данилович, крест. Старицк. у., Тверск. губ., раб. Трубочного зав. в Петербурге. Член Петербургск. с.-д. орг-ции, хранил, по агентурн. сведениям, библиотеку Василеостровского района. Арестован 12 июля 1904 г., найдена нелегальная литература и талонные книжки ПК

РСДРП. Освобожден по амнистии в окт. 1905 г.

Деп. пол.: сс. отд., 1904, № 975: 4 д-во, 1904, № 2442. М. Бортник, «Красн. Лет л.», 1929, I (23), 203, 205, 206 (В 1901—04 г.г. на Петербургск. трубочном зав.).

Баскин, Абрам. В 1893—94 г.г. в Вильне член с.-д. кружка под руководством Мартова. Арестован по делу Гожанского; долго сидел в тюрьме.

Ю. Мартов, Записки, 206.

Басманов, Алексей Иванович, раб.-скорняк. Род. ок. 1883 г. В 1902 г. в Казани член с.-д. кружка скорняков. При его участии были организованы небольшие крестьянские кружки в дер. Караваеве и Сухой Реке, Казанск. уезда. В. т. г. привлечен в Казани по делу местных с.-д. кружков (с П. Белявским и др.). По выс. пов. 19 мая 1904 г. вменено в наказание предварительное заключение.

Д клады мин-ра юстиции, 1904, ч. 2, л.л. 57—60. С. Лившиц, «Пути Револ.» (Казань), II, 1922, 52 (Очерки истории с.-д. орг-ций в Казани).

Басов, Калман Нахманович, гомельск. мещ. Род. ок. 1874 г. Арестован 11 июня 1904 г. по делу Одесск. ком-та РСДРП, в авг. выпущен под особ. надз. полиции. Дело прекращено.

Деп. пол., 4 д-во, 1904, № 2017.

Басов, Сергей Федорович, мещ., раб. Род. ок. 1873 г. В 1901 г. привлечен по делу Екатеринославск. ком-та РСДРП; скрылся.

Обзор 1901 (Ук.).—Роз. циркуляр 1902.—Деп. пол., 4 д-во, 1901, № 313.

«Последние Известия», № 91, 1902 (Из секретных циркуляров Деп. пол.).

Басова, Людмила Антоновна. Окончила высшие женские курсы в Петербурге. В 90-х—900-х г.г. учительница в земской школе в Туле, вела там с.-д. работу, организовала нелегальные кружки, воскресные школы; у нее на квартире собирался Тульск. ком-т РСДРП и хранилась нелегальная библиотечка. В 1905 г. заболела нервным расстройством и отошла от партийн. работы. Впоследствии все свои силы посвятила открытой ею школе. Умерла в 1919 г.

В. Невский, Очерки (Ук.).—Памятник борцам, 51—52 (Басова).—И. Степанов, «На заре раб. движения в Москве», 102 (Из воспоминаний).—Н. Добротвор, «Рев. Былое», II, 1923, 12 (На заре раб. движения в Туле).—А. Богданов, там же, 17 (Мое пребывание в Туле).—С. Серебровский, там же, 36, 38 (Об участии интеллигенции в рев. движении).

Басовская, см. Гальберштат, Р. С.

Басовский, Иосиф Борисович (Беркович) («Овал», «Дементьев», «Павел Павлович»), с. купца. Род. в 1876 г. в Волынск. губ. Учился в коммерческом уч-ще в Одессе, потом сдал экстерном экзамен на аттестат зрелости. В 1894 г. стал посещать кружки самообразования рабочих и учащихся под руководством с.-д. В 1896 г. поступил в качестве литейщика на одесск. электротехнич. завод Романова с целью деятельности среди рабочих. Проработав на заводе несколько месяцев, в течение которых он вел среди рабочих широкую агитацию, арестован 7 янв. 1897 г. и привлечен по делу Моисея Винокур и др. В тюрьме—до 4 апр., затем выпущен на поруки до решения дела. По выс. пов. 18 февр. 1898 г. подчинен надз. полиции на 2 г. вне столиц и их губ., ун-тских городов и фабричных центров. Состоял под надзором в Кишиневе, где работал на заводе Коган-Бернштейна. В 1899 г. был привлечен здесь к дознанию, которое приостановлено для совместного рассмотрения с новым делом по Одессе (обвинялся в участии в деятельности с.-д. кружка, организованного в Одессе П. Стечкиным и др.). Находился под стражей 3 мая—24 июля т. г. (кишин. дело) и 7 сент. 1899 г.—30 марта 1900 г. (дело Стечкина). По выс. пов. 22 марта 1900 г. подчинен надз. по лиции вне столиц и столичных губ., ун-тских городов и некоторых фабричных местностей на 3 г. Из Херсона, где Б. отбывал срок, он пытался бежать с чужим паспортом за границу, но задержан на границе и препровожден по этапу в Херсон. По освобождении бежал вторично и поселился в Берлине. Состоял в с.-д. группе, к которой принадлежали Базаров и др.; позже переехал в Мюнхен, где вступил в орг-цию «Искры». Послан в Россию для организации транспортного дела, организовал транспорт на австрийской границе и неоднократно перевозил литературу искровцев, лично развозя ее по искровским комитетам и ячейкам (центральная экспедиция была в Киеве). 2 февр. 1902 г. там же арестован во время демонстрации с паспортом Шрифтейлика. На квартире Б., снимавшейся им под именем Восходовского, взято до 5 тыс. различных изданий «Искры», несколько чемоданов с двойным дном, служивших для провоза литературы, и т. д. Привлеченный по делу «Искры» и Киевск. ком-та, 18 авг. 1902 г. бежал из Лукьяновской тюрь-

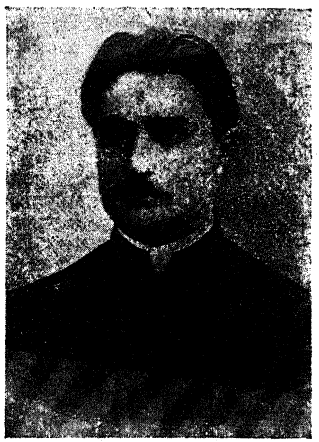

И. Б. Басовский.

С фотогр. 1898 г.
Из соб-. Музея «Каторга и Ссылка».

мы с Бауманом, Крохмалем и др. (побег 11-ти). По дороге за границу снова наладил транспорт и после второго с'езда партии и с'езда «Заграничной лиги», в котором он участвовал («Куликовский»), уже в качестве меньшевика переехал обратно в Россию на ту же работу по транспорту (экспедиция во Львове). Откомандирован затем в Харьков после провала местного ком-та (прибыл в Харьков под фамилией Вольфа) и, выданный Доброскоком, арестован 20 марта 1904 г., препровожден в тюрьму в Ахтырке, через 2 нед. отправлен в Петербург и заключен в Петропавловскую крепость. В середине 1905 г. заболел, переведен в больницу при «Крестах», по выздоровлении отправлен в Харьков на суд. После отсрочки слушания дела выпущен на поруки. Недолго проработав в Одессе, где он пережил потемкинские дни, переброшен в Екатеринослав и стал во главе Екатеринославск. орг-ции меньшевиков. В качестве одного из делегатов от Екатеринослава участвовал в первой Всеросс. конференции проф. союзов в Москве 6—7 окт. 1905 г. В дни октябрьской забастовки участвовал в московск. работе. В ноябре—дек. 1905 г. был председателем (не постоянным, а переизбираемым из заседания в заседание) Екатеринославск. совета раб. депутатов («Депутатское собрание екатеринославск. рабочих»). После декабрьск. поражения бежал в Петербург, откуда командирован для созыва южной с.-д. конференции. После конференции принял участие в Стокгольмском с'езде (с совещательным голосом от Южно-областной орг-ции «Шаров»), затем снова приехал в Петербург, где стал работать как секретарь Центрального Бюро проф. союзов и соредактор «Проф. Вестника» (под фамилией Соколова). Был арестован на заседании представителей рев. партий и орг-ций, просидел 3 мес. в «Крестах». Переехал в Москву, работал в тамошнем Центральном бюро союзов (с Хинчуком и др.). Поступил на службу юрисконсультом в Волжско-Камский банк в Воронеже, потом в Риге. Февральская революция застала Б. снова в Воронеже; был членом ком-та меньшевиков, гласным городской думы, делегатом последней на Московском («Государственном») и Демократическом совещаниях. После Октябрьского переворота вышел из партии меньшевиков. Ведет работу в хозяйствен. органах в Москве. В 1923—24 г.г. ездил за границу с комиссией ЦКК и Совнаркома для обследования советских орг-ций, потом работал в Наркомвнешторге. Ныне работает в Хладоцентре.

Сведения И. Б. Басовского.—Обзоры 1897, 1898—99, 1902 (Ук.).—Роз. циркуляр 1905.—Деп. пол.: 4 д-во, 1897, № 23, 1898, № 146, 1902, № 128; ос. отп., 1904, № 5, ч. 5, лит. А.—М-во юстиции, 1897. № 11324, 1899, № 12067, 1902, № 15143.—Вед. сод. под стражей. Л. Мартов, История, 58, 61.—В. Невский, Очерки (Ук.).—Его же, История РКП(б) (Ук.).—Энциклопед. словарь «Гранат», XLI, ч. 2, вып. 3—4, 104 (Автобиография М. Павловича).—Б. Лавыгин, 1917 г. в Воронежск. губ. (Хроника). Воронеж, 1928 (Ук.).—Протоколы 2-го с'езда Заграничной лиги, 105.—Царский листок, 46—47.—Б. Горев, Из партийного прошлого, 61.—Письма П. Аксельрода и Ю. Мартова (Ук.).—В. Вакар, Накануне 1905 г. в Киеве, 123.—Как рождалась партия большевиков (Ук.).—П. Колокольников и С. Рапопорт, 1905—07 г.г. в проф. движении, 168, 172, 174, 706.—В. Невский, 1905. Советская печать и литература о Советах. М.—Л., 1925, 405, 406.—К. Захарова и С. Цедербаум, Из эпохи «Искры», 28—29, 51.—Н. Крупская, Воспоминания, 87.—Протоколы Об'единительного с'езда РСДРП (Ук.).—О. Пятницкий, Записки большевика (Ук.).—А. Гинзбург, «История Екатеринославск. с.-д. орг-ции», 322 (Из истории группы «Южный Рабочий»).—М. Лызлов и Н. Тарасевич, «Помни о прошлом», 32 (Кусочек прошлого).—Шевченко, Материалы по истории Екатеринославск. с.-д. орг-ции», 140, 146 (О революции 1905 г.).—Там же, 387 (Донесение о деятельности Совета раб. депутатов и Боевого стачечного ком-та).—П. Колокольников, «Материалы по истории проф. движения», II, 232, V, 135, 142 (Отрывки из воспоминаний).—Г. Мерцалов, «1905 г. в Харькове», 123 (Харьковск. большевистская орг-ция в начале 1905 г.).—«Ленинский Сборник» IV, VI, VII, VIII (Ук.).—«Листок Рабочего Дела», I, 1900, 16 (Хроника рев. борьбы).—«Накануне», № 17—18, 1900, 206 (Сведения о 1 мая в России).—«Искра», № 25, 1902 (Побег из Киевск. тюрьмы), №26, 1902 (Последствия киевск. побега), № 47, 1903 (Из нашей общественной жизни) («Искра», IV, 32, 54, VII, 68).—О. Пятницкий, «Пролет. Револ.», 1923, VIII (20), 271 (Еще о заметке «Деда»).—Годлевский, «Летоп. Револ.», 1924, II (7), 116 (Кишинев—Одесса—Николаев).—В. Стратен, там же, 196, 200, 204 (Южно-русск. раб. союз в Одессе).—А. Гринберг, там же, 1924, IV (9), 198, 207 (Побег 11-ти).—И. Теодорович, «Пролет. Револ.», 1924, IV (27), 215 (Заметки читателя).—Л. Гольдман, «Кат. и Сс.», 1925, IV (17), 24, 25, 27, 28 (Орг-ция и типография «Искры» в России).—А. Петренко, там же, 1925, VII (20), 200, 201, 205 (Побег из Киевск. тюрьмы 10 искровцев и одного с.-р. в 1902 г.).—Р. Кантор, там же, 209, 210 (К истории побега 11-ти. Воспоминания рабочего Я. Самсонова).—«Пролет. Револ.», 1928, V (76), 171 (К истории Заграничной лиги русск. рев. соц.-демократии).—Там же, 1928, VI—VII (77—78), 103—105, 111, 112, 117, 131, 133 (Переписка «Искры» с представителями Орг. ком-та), 140, 141, 146, 147, 165, 166, 172, 177 (то же—с Самарск. орг-цией).—С. Кокошко, «Летоп. Револ.» 1929, I (34), 61, 64—69 (Київський комітет РСДРП в період II з'їзду партії).

Басс (он же **Бас, Баз**), Мендель Айзикович, мещ. г. Витебска, слесарь. Род. ок. 1876 г. В авг. 1896 г. арестован в Витебске, как активный участник сходок рабочих, на которых обсуждался вопрос о забастовке; принимал участие в рабочем кружке и кассе. По выс. пов. 10 дек. 1897 г. подвергнут тюремному заключению на 1 мес. и надз. полиции на 1 г. в месте приписки. В 1898 г. вторично привлечен там же к дознанию и по выс. пов. 2 февр. 1900 г. отдан под надз. полиции на 3 г. в Могилеве. 4 марта 1902 г. арестован в Екатеринославе на квартире папиросницы И. Бляхман, где он вместе с несколькими другими т.т. занимался свертыванием для рассылки прокламаций местного ком-та РСДРП «По поводу 19 февраля», и привлечен по делу ком-та (сам Б. был бундовцем?). До решения дела выслан в Вост. Сибирь. По выс. пов. 21 янв. 1904 г. назначено 3 г. Вост. Сибири. Был водворен в с. Усть-Куте, Киренск. у., Иркутск. губ. В результате столкновения с полицией и конвоем при встрече новой партии ссыльных жестоко избит, арестован и переведен в Якутск. обл. (прибыл в Якутск 21 дек. 1903 г.). 23 марта 1904 г. в Верхоянске вместе с И. В. Бабушкиным и др. ссыльными подписал заявление якутскому губернатору о солидарности с участниками «романовского» протеста. 8 марта 1905 г., уже в Среднеколымске, участвовал в вооруженной де-

монстрации группы ссыльных (Б., Бойков, Сидорович, Верхотуров и Дзержановский) в местном полицейском управлении, предпринятой в знак протеста против просмотра корреспонденции ссыльных и рассматривавшейся участниками, как продолжение борьбы, начатой «романовцами». 7 дек. 1905 г. дело это слушалось в Якутск. окружном суде; обвиняемые, включая Б., были оправданы.

Обзор 1902 (Ук.).—Ведомость 1896 (Ук.).—Деп. пол., 4 д-во, 1902, № 130.—М-во юстиции, 1902, № № 11568 и 15069, 1905, № 3674.

Н. Бухбиндер, Материалы.—П. Теплов, История Якутского протеста, 20, 00), 471.—Г. Цыперович, За полярным кругом, 237.—П. Р зенталь, Р манчака, 15.—«История Екатеринославск. с.-д. орг-ции», 310, 311 (Из «Обзора» 1902 г.).—«Последние Известия», № 121, 1903 (Из Сибири), № 173, 1904 (Якутск).—«Пролетарий», 1905, № 8 (Тюрьма и ссылка) («Вперед» и «Пролетарий», IV, 19).—А. Сысин, «Кат. и Сс.», 1924, VI (13), 191, 192 (Убийство конвойного офицера Сикорского).—В—р, «По заветам Ильича», 1924, V—VI, 13—15 (Отголоски «романовки» в Колымске).—Его же, там же, 1925, II, 48 (С.-д. в Якутск. ссылке).—Г. Лурье, «Кат. и Сс.», 1929, IV (53), 136—138 (Отклики «романовки» в Колымске).—А. Поляк, там же, 140 (Протест полит. ссыльных в Верхоянске).

Басс, Ревекка (Вера). В 1903 г. в Ромнах член с.-д орг-ции, хозяйка конспиративной квартиры.

С. Козлова, «Кат. и Сс.», 1928, VIII—IX (45—46), 62 (Страница из рев. движения Роменщины).

Басс, Эмилия, дочь купца, гимназистка. В 1902 г. в Ростове-на-Дону участвовала в организации с.-д. «Южно-русской группы учащихся средних школ». Член ЦК «союза».

«Ком. Летоп.», 6, 66.—«Ученические с.-д. орг-ции до рев люции», 24, 38.—В. Плесков, «Пути Револ.» (Харьков), 1926, I (4), 94 (В годы боевой юности).

Басс, Янкель Ицкович, мещ. Виленск. губ., наборщик. Род. ок. 1878 г. Окончил начальное уч-ще. В 1898 г. в Петербурге член с.-д. кружка, собиравшегося у него на квартире; распространял «Рабочее Знамя» и первомайские прокламации. Арестован 29 июля т. г. по делу «Рабочего Знамени». По выс. пов. 23 февр. 1900 г. подчинен надз. полиции на 2 г. вне ун-тских городов и некоторых фабричных центров.

Обзор 1898 — 99 (Ук.). — Доклады мин-ра юстиции, 1900, л.л. 62—66.—Деп. пол., ос. отд., 1898, № 5, ч. 6, лит. А.

Басторин, Василий Иванович, крест., раб. Род. ок. 1865 г. Учился в приходском уч-ще. 1 марта 1897 г. арестован в Вышнем-Волочке за участие в с.-д. кружке, распространение нелегальн. литературы и подстрекательство рабочих к забастовке. По выс. пов. 15 апр. 1898 г. подчинен надз. полиции на 2 г. в месте приписки.

Обзор 1897 (Ук.).— М-во юстиции, 1897, № 11342. Царский листок, 45.

Бастрыгин, Александр Алексеевич, крест. Владимирск. губ., раб. Род. ок. 1887 г. В 1903 г. привлечен по делу Орехово-Зуевск. с.-д. орг-ции; выпущен под особ. надз. полиции. Активный участник забастовки морозовских рабочих в февр.—марте 1905 г.

Деп. пол., 4 д-во, 1904, № 783.
«1905 г. в Орехово-Зуеве», 119.

Баталин, А. В., раб. В 1901 г. посещал собрания с.-д. кружка в Орехово-Зуеве.

«На баррикадах революции», 22 (Начало Орехово-Зуевск. партийной орг-ции).

Баталин, Анатолий М. С конца 1890-х г.г. член марксистского кружка семинаристов в Калуге. В 1899 г. вместе с другими членами кружка организовал издание рукописного журнала («Вперед») и перепечатку нелегальных изданий на гектографе. Уволен из семинарии за публичное выступление 18 марта 1901 г. по поводу самоубийства одного из семинаристов. После 1917 г. на советской работе. В 1921 г. старший инспектор РКИ в Москве.

Д. Разломалин, «Из партийного прошлого», I, 40 (Первые шаги партийной орг-ции в Калуге).—Д. Малинин, там же, 99, 101, 102, 109—111 (Из воспоминаний о кружке семинаристов-марксистов).

Баталин, Иосиф Гиршевич, конторщик. Род. ок. 1881 г. В 1899 г. привлечен по делу Киевск. ком-та РСДРП. По выс. пов. 19 февр. 1903 г. Б., бывший в это время на военной службе, подчинен строгому надз. военного нача льства.

Обзор 1898—99 (Ук.).—Доклады мин-ра юстиции, 1903, ч. 1, л.л. 218—219.

Баташов, Василий Михайлович, с. кузнеца, раб.-токарь. Род. в Туле в 1877 г., окончил там же городское двухклассное

В. М. Баташов.
С фотогр. 1902 г.
Из собр. Музея Революции СССР.

уч-ще. 12-ти лет поступил учеником на Тульск. оружейный завод, на котором проработал приблиз. до 1902 г., потом перешел на работу в Калужск. ж.-д. мастерские. Здесь был введен в рабочий с.-д. кружок, а в 1904 г. сам приступил к организации кружков среди рабочих мастерских. Поддерживал связь с Калужск. группой РСДРП. Один из руководителей забастовочного движения 1905 г. в Калуге, член ста-

чечного ком-та от ж.-д. мастерских. В дек. т. г., пытаясь снять с работы не примкнувших к забастовке рабочих, стачечный ком-т натолкнулся на жандармскую охрану, но Б. удалось скрыться. Уехал в Тулу, затем в Луганск, в янв. 1906 г. снова вернулся в Калугу и на вокзале был арестован. После трехмесячного тюремного заключения (в Медынск. тюрьме) отдан под надз. полиции в г. Моршанск, Тамбовск. губ. Поступив в депо ст. Моршанск, немедленно занялся организационной партийной работой. На выборах во II Гос. думу избран депутатом от рабочих Тамбовск. губ. Принадлежал к меньшевистскому крылу думской с.-д. фракции; работал в ж.-д. секции последней. Выступал от фракции на митингах в Петербурге и провинции. После разгона Думы арестован (24 июня 1907 г.) в Туле, куда приехал на собрание. Судился 22 ноября—1 дек. 1907 г. по процессу фракции и приговорен к 4 г. каторжных работ. В январе 1908 г. отправлен в Тамбов, где выездной сессией Саратовск. суд. пал. 8 февр. осужден на поселение за призыв к вооруженному восстанию во время проводов в Думу (первый приговор поглотил второй). Каторгу отбывал в Петербургск. пересыльной тюрьме и Александровском централе. В июне 1911 г. выпущен на поселение в Карапчанск. вол., Киренск. у., Иркутск. губ. В 1913 г. переехал в Иркутск, где вскоре устроился на службу в городское самоуправление техником. В 1917 г.— в Петрограде; входил в исполнительный ком-т Петроградск. совета раб. и солд. депутатов (с совещат. голосом). В апр. т. г. ездил как представитель Петроградск. исполкома в Донбасс (с втородумцами Нестеровым и Нагих). Впоследствии вернулся в Иркутск. Беспартийный.

Сведения В. М. Баташова.—М-во юстиции, 3 уг. тд., 2 д-во, 1907, № 330.

Наши депутаты. 2-й созыв, 337.—Члены 2-й Думы, '99.—Энциклопед. словарь «Гранат», XVII (Биографич. указатель членов Гос. думы).—Больш. сов. энциклопедия, V (Баташов).—Участники русск. рев. движения.

В. Баташов, «Невская Звезда». П., 1912, № 13 (Письмо в редакцию).

Гос. дума. 2-й созыв. Стенограф. отчеты. П., 1907, II (Указатель отдельно).—Лондонский с'езд РСДРП (протоколы), 451, 452,—Петроградский совет (Ук.).—Д. Филиппов и П. Черменский, 1905 г., 36.—«Терний без роз», 152, 154.—С. Мохов, «Из партийного прошлого», I, 131, 139, 168 (Из истории возникновения и деятельности Калужск. группы РСДРП 1903—05 г.г.).—К. Ворошилов, «Сктябрь 1917 г.». Ростов-на-Дону, 1921, 63 (Из недавнего, бесконечно далекого прошлого).—О. Чаадаева, «Из партийного прошлого», II, 16, 60, 63 (Развитие с.-д. движения в Калуге).—К. Введенский, там же, 89 (Мои воспоминания о партработе и тюремной жизни).—И. Тоболин, «Калужск. губ. в 1905 г.», 188 (В 1905 г.).—Там же, 210, 212 (Рев.прошлое Калужск. мастерских 1903—05 г.г. Коллективные воспоминания).—И. Голубев, там же, 310 (Умершие, но не забытые).—С. П., там же, 322 (Калужск. с.-д. союз).—Ф. Титов, там же, 342 (Воспоминания о былом).—«Право», 1907, № 27, 1911 (Хроника), № 49, 3177—3186 (Правительственное сообщение).—«Тульская Речь», 1907, № 205 (Хроника).—«Правда Труда». П., 1913, № 90 (Судьба осужденных втородумцев).

Баташов, Ефим Васильевич, с. самоварного фабриканта в Туле. Род. там же в 1885 г. С 1903 г. состоял членом Тульск. с.-д. орг-ции, работал в Зареченском районе. В 1905 г. один из руководителей забастовочного движения тульских рабочих; участник демонстрации 21 окт. т. г., окончившейся кровавым столкновением с черносотенцами и полицией. С дек. 1905 г. недолго работал в Москве. 22 янв. 1906 г. арестован на улице в Туле; при задержании оказал вооруженное сопротивление, тяжело ранив жандармского унтер-офицера Коновалова. 17 февр. 1906 г. приговорен временным военным судом к смертной казни через повешение, но, ссылаясь на его чистосердечное сознание и раскаяние, а также несовершеннолетие, суд ходатайствовал о замене казни 4 г. каторги. Командующий войсками назначил ему 20 лет. Отбывая наказание в Александровском централе (Иркутск. губ.), в 1908 г. участвовал в массовом побеге, за что присужден снова к смертной казни, замененной бессрочной каторгой. В результате неоднократных прошений родителей, к которым присоединялся несколько раз сам Б., по докладу военного министра 6 сент. 1914 г. состоялось выс. пов. об освобождении его от дальнейшего отбывания каторжных работ, с перечислением в разряд ссыльно-поселенцев. После революции на работе в хозяйственных органах в Туле. Беспартийный.

Сведения Е. В. Баташова.

А. Фролов, Пробуждение, I, 137, 139, 142, 161, 163—165, 168, 181, 205, 207, II, 27, 110.—Н. Добротворр, «Кровавое побоище в Туле», 22 (Кровавое побоище в Туле).—«Тульская Газета», 1906, № 8 (Местная летопись).—«Тульская Жизнь», 1906, №№ 17—19 (Хроника).—В. Медведев, «Рев. Былое», III, 1924, 71 (О состоянии рев. орг-ций в 1905 г.).

Баташов, Павел Николаевич, мещ. г. Тулы, слесарь. Род. в Калуге 3 июня 1881 г. Окончил уездное уч-ще. Рабочий Калужск. ж.-д. мастерских. С конца 90-х г.г. член с.-д. кружка; вел пропаганду среди рабочих мастерских, был посредником между руководителями из интеллигенции и рабочими. Состоял одним из членов Калужск. ком-та РСДРП 1903 г. (получившего среди местных работников название «пустого комта», в виду его неправомочности). После раскола партии примыкал к б-кам. 25 окт. 1903 г. арестован и привлечен по делу местной с.-д. орг-ции (дело «24-х»). Освобожден к окт. с 1904 г. Организатор забастовки в Калужск. ж.-д. мастерских в конце янв. 1905 г.; активный участник первой революции в Калуге. Во время погрома 21 окт. 1905 г. жестоко избит черносотенцами. В 1906 г. работал в Калужск. «окружном бюро» партии. 17 марта 1907 г. арестован в Калуге в связи с работой среди крестьян, 12 июня т. г. присужден Московск. суд. пал. к крепости на 1 г. Вследствие преследований полиции, должен был затем оставить Калугу и в 1911 г. появился в Сибири на Ленских золотых приисках, где работал на электростанции. С начала Ленской забастовки был выбран депутатом от рабочих и стал во главе центрального стачечного ком-та в качестве его председателя. Будучи хорошим массовым оратором, пользо-

вался исключительным авторитетом среди забастовавшей приисковой массы, признававшей его главным руководителем стачки. В мае 1912 г. был арестован в Бодайбо и через $1^1/_2$ мес. отправлен этапом на место приписки, в Тулу. Оттуда перебрался в Калугу, затем убежал в Москву. В 1913 г. работал в Мытищах, где, по агентурным данным, принадлежал к числу рабочих, стремившихся к воссозданию подпольной партийной орг-ции и искавших связей с «деловой активной средой». От его имени в т. г. была издана составленная А. М. Никитиным, по материалам обследования адвокатской комиссии, книга «Правда о

П. Н. Баташов.

С фотогр. 1903 г.
Из ссбр. Музея «Каторга и Ссылка».

Ленских событиях». Книга была уничтожена по постановлению суда, приговорившего за нее Б. к трехмесячному тюремному заключению без зачета предвар. заключения ($1^1/_2$ мес.). В 1915 г. работал на зав. «Динамо»; после забастовки протеста против приговора над с.-д. депутатами IV Думы, сняг с работы на заводе и зачислен санитаром в действующую армию. После революции работал в калужск. продовольств. ком-те; в 1918 г. послан в Сибирь, где занимал ряд хозяйственных и политич. должностей. С 1930 г.—персональный пенсионер. Член ВКП (б).

Сведение П. Н. Баташова.—Деп. пол.: сс. отд., 1898, № 5, ч. 24, лит. В; 4 д-во, 1903, № 2874.—М-во юстиции, 1903, № 18500.

Правда о Ленских событиях, изд. П. Н. Баташова. М., 1913, 82, 89; приложения: 67, 150.—А. Тюшевский. К истории забастовки и расстрела рабочих на Ленских приисках. П., 1921, 45.—М. Лебедев, «Лена» (Кровавый урок). Феодосия, 1923, 19, 32, 35, 37.—Ф. Григорьев и Я. Шапиршейн-Лерс, Ленское 9 января—4 апр. 1912 г. Бодайбо, 1924, 110, 111, 126, 128, 161, 162, 171, 176; приложения: 82, 94, 97, 106, 107.—А. Никитин, Правда о Ленских событиях. Симферополь, 1924, 5, 6, 137, 138.—Ленские события 1912 г. Документы и материалы со вступ. ст. В. Владимировой (Центрархив. Материалы по истории раб. движения в России). Нижний-Новгород, 1925, XXV, XXVIII, XXX, XLVII, L, LV, LVIII, LX, 53, 151, 201—203, 205, 210—212, 241, 301, 304, 315, 341, 342.—Д. Разломалин, «Из партийного прошлого», I, 37—38, 44, 55 (Первые шаги парт. орг-ции в Калуге).—И. Голубев, там же, 64, 68, 83, 84 (Страничка из прошлого).—С. Мохов, там же, 125—126 (Из истории возникновения и деятельности Калужск. группы РСДРП 1903—05 г.г.).—Старый железнодорожник, там же, 244, 245 (Из воспоминаний).—Шевков, «Путь к Октябрю», I, 101, 103 (От 1905 г. к Февральской революции).—Г. Овчинкин, там же, 117 (История Раменск. фабричной ячейки в Бронницк. у., Московск. губ.).—О. Чаадаева, «Из партийного прошлого», II, 7, 9, 10, 12, 14, 22, 24, 72 (Развитие с.-д. движения в Калуге).—К. Введенский, там же, 100 (Мои воспоминания о партработе и тюремной жизни).—Д. Малинин, «Калужск. губ. в 1905 г.», 88, 128, 131, 192, 193 (Раб. движение в Калужск. губ.).—С. Семенов, там же, 204, 208 (Мастерские в 1905 г.).—Там же, 210, 213, 215—217, 219 (Рев. прошлое Калужск. мастерских. Коллективные воспоминания).—И. Голубев, там же, 316—318 (Умершие, но не забытые).—Е. Адамович, там же, 287 (Работа в Калуге в 1902—04 г.г.).—Ф. Титов, там же, 334, 338, 340 (Воспоминания о былом).—Там же, 414 (Хроника событий в Калужск. губ. в 1905 г.).—М. Голодец, «Подполье в Сокольниках», 10 (Рев. движение в Сокольническ. районе).—Ф. Титов, там же, 50 (О Мытищенск. орг-ции).—Ш. Левин, «Был.», XX, 1922, 186, 190—191 (К истории забастовки на Ленских золотых приисках).—В. Невский, «Красн. Летоп.», II—III, 1922, 356, 361, 364, 377, 378 (К десятилетию Ленского расстрела. Из отчета сенатора Манухина).—В. Софиев, «Горнорабочий» (изд. ЦК союза горнорабочих), от 4 апр. 1927 г., 6 (Ленская стачка).—Г. Черепахин, там же, 22 (Воспоминания о Ленских событиях).—В. Жуков, «Пролет. Револ.», 1929, IV (87), 53, 55, 56, 59, 60, 67, 73—77, 80, 82, 83 (Рев. значение Ленской забастовки).

Батин, Евгений Андреевич, см. Бакин.

Батищев, Николай Васильевич, рабочий-токарь. Род. в 1879 г. в рабочей семье, окончил начальное уч-ще. С 1902 г. член с.-д. кружка в Туле, участник демонстрации 1903 г. Арестован 27 янв. 1904 г. По освобождении (не ранее сент.; дело прекращено в 1905 г.) продолжал активно работать в орг-ции (в Зареченском районе). В 1905 г. член боевой дружины. Убит 21 окт. т. г. черносотенцами.

М-во юстиции, 1905, № 19194.—Вед. сод. под стражей. А. Орлов, «Кровавое побоище в Туле», 40—41 (Н. В. Батищев).—А. Фролов, Пробуждение, I, 75, 124, 127, 128, 137, 140, 187, 205.—А. Р., «Рев. Былое», I, 1923, 12 (21 окт. 1905 г. в Туле).

Ба(о)т(ь)кин, Михель Иоселевич, мелитопольск. мещ., раб.-слесарь. Род. ок. 1867 г. В 1896—98 г.г. в Одессе член рабочей с.-д. группы (М. Даргольц и др.), организатор кружка на ф-ке Вальтуха. Арестован 11 марта 1898 г., 5 авг. т. г. выпущен. В 1899 г. дело о нем было прекращено за недостатком улик.

Обзор 1898—99 (Ук.).—Деп. пол., 4 д-во, 1898, № 126. В. Невский, Очерки (Ук.).—М. Даргольц, «К двадцатипятилетию I с'езда партии», 104 (Одесск. рабочая группа середины 90-х г.г. к моменту I с'езда партии).—Ц. Даргольц, там же, 128 (Беглые заметки о состоянии Одесск. орг-ции к моменту I партийного с'езда).—В. Стратен, «Летоп. Револ.» 1924, II (7), 205, 208, 216 (Южно-русск. раб. союз в Одессе).

Батманов, Семен Михайлович, крест. Рязанск. губ., наборщик тип. Сытина. Род. ок. 1883 г. Арестован 15 февр. 1904 г. и привлечен по делу Московск. с.-д. орг-ции. Дознание прекращено в т. г.

Деп. пол., 4 д-во, 1904, № 652.

Батраков, Петр Иванович, крест. Курмышск. у., Симбирск. губ., раб. Род. ок. 1883 г. Член с.-д. орг-ции в Иваново-Вознесенске. Арестован с 30 апр. на 1 мая 1904 г. в связи с подготовкой к празднованию 1 мая. При аресте взято много нелегальной литературы. По снятии допроса, выпущен под особ. надз. полиции. Снова арестован 17 янв. 1905 г. во время забастовки на заводах Калашникова и Анонимного о-ва и отправлен во Владимирск. губ. тюрьму. Постановлением Губ. совещания 29 марта 1905 г. его дело о нем прекращено за недостатком улик. В д-к. т. г. привлечен в Нижнем Новгороде как член с.-д. боевой дружины в Канавине.

Деп. пол. 4 д-во, 1904, №№ 1165 и 1462.—М-во юстиции, 190 , № 1638, 1906, № 19214.

М. Дианова, «1905 г. в Иваново-Вознесенск. районе» 60, 61, 69 (Жизнь и работа Иваново-Вознесенск. орг-ции б-ков 1902—05. гг.).—Там же, 305 (Хроника раб. движения 1905 г. в Иваново-Вознесенске).—А. Белозеров, «1905 г. в Нижегородск. крае», 128 (Записки по раб. движению).—Дианова, «На Ленинском пути», 1925, II, 97, 98 (Перед всеобщей забастовкой 1905 г.).

«Батурин», см. Фрунзе, М. В.

Батурин, Владимир Николаевич, с. купца, инженер-технолог. Учился в Петербургск. технологич. ин-те. В 1895 г., по сведениям охранного отделения, примыкал к Петербургск. с.-д. группе В. И. Ульянова (Ленина) и др., участвовал в производстве денежных сборов и приискании квартир для сходок. С лета т. г. вел активную с.-д. работу в Москве, собирая остатки разгромленной перед этим Московск. с.-д. орг-ции (провал «Рабочего союза», организованного кружком С. И. Мицкевича) и заводя новые связи с рабочими. С образованием в Москве новой с.-д. группы М. Ф. Владимирского, А. Ю. Финна и др. (сент. 1895 г.) Б. поддерживал с нею связь, продолжая вести свою работу среди рабочих отдельно. В конце 1895 г. подлежал аресту по делу петербургских с.-д. В февр. 1896 г. умер в Москве от чахотки.

Обзор 1895—96 (Ук.).

Л. Меньшиков, Охрана и революция, I, 246.—Царский листок, 35.—М. Владимирский, «На заре раб. движения в Москве», 90 (Из истории Московск. с.-д. орг-ции. Личные воспоминания. 1895—96).—А. Ульянова, там же, 123—124 (Воспоминания).—М. Владимирский, «Путь к Октябрю», V, 73 (Из далекого прошлого. Странички из воспоминаний). — Его же, «Коммунист» (Харьков), 1923, № 56 (В Москве в 1895—96 г.г.).—В. Федорова, «Красн. Летоп.», 1925, II (13), 190, 192, 199 (К истории Петербургск. кружка с.-д. 1894—95 г.г.).—Р. Арский, там же, 1928, I (25), 14, 15 (Как готовился первый с'езд РСДРП).

Батурин, Константин Николаевич, с. купца. Род. ок. 1876 г. Окончил в Москве реальное уч-ще, с 1894 г. студ. Московск. технич. уч-ща. В 1896 г. после ноябрьского провала «Московского рабочего союза» принял активное участие в восстановлении его деятельности; вел пропаганду среди рабочих, снабжал их нелегальной литературой. 9 дек. 1896 г. арестован и привлечен по делу «Союза». По выс. пов. 18 марта 1898 г. выслан на 2 г. в Астраханск. губ.

Обзор 1895—96 (Ук.).—М-во юстиции, 1896, № 13580.

Л. Меньшиков, Охрана и революция, I, 246, 316—320, 360, 414.—В. Невский. Очерки, 455.—Царский листок, I, 35—36. — Н. Милютина, Первые годы, 70.—В. Максаков, «На заре раб. движения в Москве», 83 (Пионеры с.-д. в Москве).—Н. Милютина, «Путь к Октябрю», II, 15 (Краткий очерк истории Московск. орг-ции).—Н. И—в, «1905 г. в Астрахани», 20 (Астрахань накануне 1905 г.).—«Очерки по истории рев. движения в Бауманск. районе», 16 (От кружков к партии). — «Наше Время», II, 1898, 62 (Хроника арестов). — А. Катанская, «Пролет. Револ.», 1925, VI (41), 215 (Астраханск. типография 1901—03 г.г.).

Батурин, Н. («Константин», «Зимин», наст. фам. Замятин, Николай Николаевич), с. служ. в управлении ж. д. Род. 6 дек. 1877 г. на ст. Чертово Юго-Вост. ж. д., на границе Воронежск. губ. и Донск. обл. В 1896—97 г. г., будучи учеником старших классов Воронежск. гимназии, участвовал в марксистском кружке молодежи под руководством Н. Ряховского, Н. Исполатова

Н. Н. Батурин.

С портрета 1922 г.

Из собр. Музея «Каторга и Ссылка».

и И. Калмакова. По окончании гимназии в 1898 г. поступил в Петербургск. ун-т (естественное отд. физ.-мат. фак-та). За участие в студенческих волнениях 1899 г. исключен из ун-та. Осенью т. г. уехал за границу, учился в Берлинском, Цюрихском и Лейпцигском ун-тах на естественном отд. философского фак-та. За границей связался с народовольцами—А. Брейтфуссом и др.; собирал литературу для транспорта и готовился к устройству тайн. типографии в России. Благодаря близости к народовольцам секретной агентуры, о планах Б. стало известно полиции. В авг. 1900 г. приезжал в Россию и в Воронеже познакомился с некоторыми членами будущей группы «американцев», с которой затем тесно связался по возвращении в Россию в февр. 1901 г. Через члена группы «американцев» Л. Карпова получил связь с Киевск. ком-тем РСДРП, в организацию которого вступил

весною 1901 г. Вскоре арестован и привлечен при Петербургск. жанд. упр. в связи с делом Об'единенной группы «Рабочее Знамя» и «Социал ст». В февр. 1902 г. выслан в Вятку до приговора. В янв. 1903 г., получив приговор (на основании выс. пов. 13 окт. 1902 г.—3 г. Вост. Сибири), бежал из Вятки через Финляндию и Швецию в Швейцарию (Цюрих, Женева). После раскола РСДРП примкнул к большинству, входил в женевскую группу большевиков. Вместе с В. Бонч-Бруевичем организовал в Женеве библиотеку и архив ЦК. Осенью 1904 г. вернулся нелегально в Россию, работал сначала в Тульск., затем в Уральск. ком-тах. 23 янв. 1905 г., после выпуска прокламации по поводу 9-го января, арестован в Екатеринбурге (под фам. Сомова). Весною т. г. переведен из Екатеринбургск. тюрьмы в Николаевские арестантские роты (Верхотурск. уезд), откуда 10 июля 1905 г. пытался бежать через подкоп вместе с 4 т. т. (Н. Вилонов и др.), однако беглецы были настигнуты и избиты. Освобожденный через несколько дней на поруки, снова арестован в Перми по делу о побеге и возвращен в Екатеринбургск. тюрьму. В окт. 1905 г. выпущен и вступил в Екатеринбургск. ком-т, в котором работал с Я. Свердловым, С. Чуцкаевым и др. Читал лекции в устроенной ком-том для рабочих-партийцев школе, выступал на митингах, участвовал в боевой работе (фабрикация бомб и т. д.). С начала 1906 г. работал в Воронежск. ком-те, с апр. т. г.—в Московск. ком-те, где заведывал пропагандой. В т. г. выпустил в серии «Лекций и рефератов по вопросам программы и тактики с.-д.» свой известный «Очерк истории соц.-демократии в России», неоднократно впоследствии переиздававшийся (12-е издание в 1926 г.). Осенью 1906 г. арестован и до начала 1907 г. просидел в Бутырской тюрьме (за нелегальное проживание приговорен мировым с'ездом 1 февр. 1907 г. к аресту на 3 нед.). После освобождения переехал в Петербург, где поступил в ун-т на юридич. фак-т. Работал по составлению рабочего «Календаря для всех на 1908 г.», изданного с.-д. издательством «Зерно». В конце лета 1907 г. вступил в Петербургск. ком-т, на заседании которого 10 ноября т. г. был арестован. Судился по делу ПК Петербургск. суд. пал. 23—24 мая 1908 г., приговорен к 1 г. крепости с зачетом предварительного заключения. В 1908 же году ездил на Урал судиться по делу 1905 г. (побег, нелегальное проживание), но суд не состоялся, и Б. в качестве делегата Уральск. орг-ции отправился в Париж на общепартийную конференцию (дек. т. г.). По возвращении из-за границы работал снова в Петербургск. организации, а также при с.-д. фракции III Гос. думы. 14 июня 1910 г. арестован (под фамилией Коневского) и, по отбытии трехмесячного ареста за нелегальное проживание, отправлен по этапу на суд на Урал. Выездной сессией Екатеринбургск. окружного суда с участием присяжных заседателей 20 окт. 1910 г. в заводе Нижнем Тагиле по делу о побеге оправдан, а за проживание по фальшивому виду приговорен к 3 мес. тюрьмы. Приговор этот был поглощен указанным приговором Петербургск. суд. пал. По приезде в Петербург отбыл срок крепости. В 1911 — 12 г.г. принимал ближайшее участие в «Звезде» и «Невской Звезде», единолично вел газету в 1912 г. После прекращения осенью 1912 г. «Невской Звезды» стал редактором «Правды», но вскоре арестован (14 ноября). Подлежал высылке на 2 г. в Вологодск. губ., которая заменена по болезни Астраханск. губ. 30 янв. 1913 г. отправлен из Петербурга по этапу, 4 апр. прибыл в Астрахань и водворен в г. Черный Яр. В ссылке заболел туберкулезом. По амнистии 1913 г. срок ссылки сокращен до 1 г., и в ноябре т. г. разрешен выезд за границу. Жил в Швейцарии. С весны 1913 г. работал при советской миссии в Берне. Вернувшись в Россию в сент. 1918 г., работал в качестве члена ред. коллегии «Правды» (1918—19 г.г.), читал лекции в партшколах и Свердловском ун-те. Во время советско-польской войны—начальник отдела военной цензуры Реввоенсовета Республики. В конце 1920 г.—один из основателей Истпарта, в котором и протекала гл. обр. его работа в последующие годы. В 1926 г. переехал в Воронеж, где читал лекции по истории партии и ленинизму в сельско-хозяйственном ин-те. Умер 23 ноября 1927 г. в Ливадии. Работы Б., кроме «Очерка истории с.-д.»: «О социальных корнях экономизма и меньшевизма» («Пролет. Револ.», 1924, II/25). «О влиянии мелкой и крупной буржуазии на раб. движение» (там же, VI/29), «О наследстве русских якобинцев» (там же, VII/30), «Еще о цветах русского якобинства» (там же, 1925, VIII/43), «От «Звезды» к «Правде» (сб. «Из эпохи «Звезды» и «Правды», III), «Очерки из истории раб. движения 70-х и 80-х г. г.» (2-е изд., М.—Л., 1925), «Борьба за советы, как органы пролетарской диктатуры» (Л., 1925) и т. п. Эти и ряд других работ Б., вместе с его публицистическими статьями, перепечатаны в 1920 г. Институтом Ленина отдельным томом.

Обзор 1901 (Ук.).—Доклады мин-ра юстиции, 1902, ч. 2, л.л. 485—438.—Ведом. спр. о судим., 1909, № 7577, 1911, № 12042/.

М. Цявловский, Большевики (Ук.).—Д. Кин, Больш. сов. энциклопедия, V (Батурин).—История «Правды» в датах и числах. Л., 1927, 5, 6, 8.

Н. Батурин. Сочинения. Под ред. А. Елизаров ой, М. Ольминск ого, М. Савельева. Предисловие к печати М. Мальт. М.—Л., 1909—0 (Н. Н. Батурин Замятин. Биографич. черк), 41—42 (Curriculum vitae).—Н. Батурин «Из эпохи «Звезды» и «Правды», III, 7—16 (От «Звезды» к «Правде». Воспоминания и размышления о большевиках и «легальных возможностях»).—П. Лепешинский, «Известия ЦИК», 1927, № 269 (Н. Н. Батурин).—«Правда», 1927, № 269 (Автобиография Н. Н. Батурина).—М. Ольминский, А. Елизарова, там же (Первый редактор «Правды»).—М. Савельев, там же (Памяти товарища).—К. Еремеев, там же (Старый правдист).—К. Свердлова, там же (О работе на Урале).—«Пролет. Револ.», 1927, XII (71), 233—238 (Автобиография Б., ст. М. Ольминского и А. Елизаровой—см. выше).—Бонч-Бруевич, там же, 239—246 (Из вос.

поминаний о Н. Н. Батурине).—П. Лепешинский, там же, 247—249 (У гроба первого историка партии).—В. Невский, «Кат. и Сс.», 1928, I (38), 158—163 (Н. Н. Батурин).—Д. Кин, «Пролет. Револ.», 1928, I (72), 102—110 (Историк-большевик). — М. Ольминский, там же, 207 (Поправка).—Н. Ряховский, там же, XI—XII (82—83), 301—312 (Н. Н. Батурин).—С. Сыромолотов, там же, 312—315 (О «Константине» Батурине—Н. Н. Замятине).

Из эпохи «Звезды» и «Правды», I, 26, 38—40, 91; III, 21, 127, 232, 235.—«Путь Правды», 19, 34, 102, 118, 213.—«Вятская полит. ссылка», 81 (Список ссыльных).—«25 сент. 1919 г. Взрыв в Леонтьевском пер.». М., 1925, 68.—«Пролетарий», 1905, № 14 (Тюрьма и ссылка) («Вперед» и «Пролетарий», IV, 139).—«Речь», 1908, № 123 (Судебная хроника. Дело о СПБ. ком-те РСДРП), № 124 (Приговор по делу СПБ. ком-та с.-д. партии).—«Пермские Губернские Ведомости», 1910, № 34 (О розыске лиц), № 38 (О прекращении сыска), № 46 (Список дел, назначенных к слушанию в заводе Нижнем Тагиле с 13 го 20 окт. 1910 г.).—Л. Федорченко, «Кат. и Сс.», VII, 1923, 32 (Г. В. Плеханов. Из воспоминаний 1902—04 г.г.).—Р. Арский, «Красн. Летоп.», IX, 1923, 81, 86 (Эпоха реакции в Петербурге).—С. Залкинд, «Пролет. Револ.», 1923, IV (16), 125, 130, 132, 133 (Воспоминания об Урале. 1903—06 г.г.).—«Красн. Летоп.», 1924, I (10), 71 (Ленин и «Правда» 1912—13 г.г. Переписка).—Ц. Зеликсон-Бобровская, там же, 1925, I (12), 179 (К биографии Я. М. Свердлова).—А. Голубков, «Пролет. Револ.», 1928, IX (80), 131, 146 (Из эпохи реакции).— К. Остроухова, там же, 1928, XI—XII (82—83), 136, 143, 145 (Большевистская газета «Звезда»).

Батурина, Екатерина Николаевна, д. купца. Род. 15 окт. 1877 г. По окончании 1-й Московск. женской гимназии училась

Е. Н. Батурина.

С фотогр. 1902 г.
Из собр. Музея «Каторга и Ссылка».

там же на фельдшерских курсах при Екатерининской больнице. Будучи социал-демократкой, вместе со студентами Н. Никольским и И. Соколовой и солдатами А. Альшанским и В. Гольдблатом вела рев. пропаганду среди рядовых лейб-гренадерского Екатеринославского полка в Москве. Беседы с солдатами устраивались у нее на квартире; при ее же содействии была отгектографирована составленная Альшанским прокламация к солдатам. Принимала участие в студенческих беспорядках в Москве в февр. 1902 г., за что подлежала высылке в Вост. Сибирь на 4 г., но мера эта не была приведена в исполнение вследствие привлечения ее за пропаганду в Екатеринославскую полку. Содержалась по последнему делу под стражей с 15 марта 1902 г. (сидела уже до этого по упомянутому студенческому делу). Судилась Московск. военно-окружным судом 19—20 июня 1903 г. На суде Б., Соколова и Гольдблат произнесли речи, в которых заявили о своей принадлежности к с.-д. и выяснили, каким образом они пришли к убеждению в необходимости свержения самодержавия. Приговорена к заключению в крепости на 1 г. 4 мес. с ходатайством перед командующим войсками о понижении срока до 8 мес. (по другим сведениям—до 1 г.) (В 1904 г. привлекалась по с.-д. делу в Саратове?).

Обзор 1902 (Ук.).—Деп. пол., ос. отд., 1904, № 5, ч. 16, лит. А.—М во юстиции, 1902, № 15129.

«Револ. Россия», № 25, 1903, 13—15 (Дело о пропаганде среди войск. Обвинит. акт).

К. Захарова и С. Цедербаум, Из эпохи «Искры», 38.—Л. Сталь, «Путь к Октябрю», 1, 72 (Год за тюремной решеткой).—«Искра», № 21, 1902 (Хроника рев. борьбы) («Искра», III, 120).—«Револ. Россия», № 9, 1902, 18 (Хроника рев. борьбы).—«Искра», №№ 41 и 44, 1903 (Из нашей общественной жизни) («Искра», VI, 97, 181).—«Освобождение», № 24, 1903, 455 (Разные сведения и слухи).—Там же, 1903, № 3 (27), 48 (Приговор по делу о пропаганде в войсках), № 4 (28), 63 (Дело о пропаганде среди военных), № 6 (30), 112 (Поправки).

Батуров, Леонард (Леонид) Матвеевич, харьковск. мещ., наборщик. Род. ок. 1869 г. С середины 90-х г. г. активный член с.-д. кружка типографов, принадлежавшего к составу Харьковск. с.-д. орг-ции. Арестован 10 июля 1898 г., 18 ноября т. г. выпущен под особ. надз. полиции в Харькове. Выс. пов. 17 ноября 1899 г. подчинен надз. на 1 г. в избр. месте жит. Позже видный деятель союза печатников там же.

Обзор 1898—99 (Ук.).—М-во юстиции, 1898, № 1676. В. Невский, Очерки (Ук).—Л. Каплан, История проф. движения рабочих печатн. дела г. Харькова. Харьков, 1922, 26, 32, 33 48.—М. Равич, «Летоп. Револ.», IV, 1923, 169—171, 173, 179, 181 (Записка о результатах дознания по обвинению Л. Николаева, А. Штесселя и Е. Сысоевой 1898 г.).—Л. Николаев, Е. Левин, В. Марков, там же, 1924, I (6), 84, 85 (Начальный период Харьковск. с.-д. орг-ции до I с'езда партии).—Б. Линцер, там же, 100, 103 (К истории рев. движения в Харькове 1892—1898 г.г.).—Л. Фейнберг, там же, 1925, III (12), 136 (В рядах Харьковск. с.-д. орг-ции).—Б. Линцер, там же, 1928, II (29), 182, 184 (Харьковск. орг-ция в период I с'езда).

Батурский, Г. («Г. Б.», «Георгий», «Г. Смолин»—псевдонимы Бориса Соломоновича Це(й)глина), мещ. Род. 1 янв. 1879 г. Окончил Витебск. гимназию. С 1897 г. на естественном фак-те Московск. ун-та. С лета 1898 г. работал в Витебск. орг-ции «Бунда»; 29 июля арестован, просидел до 29 дек. т. г. По соглашению мин-ров юстиции и вн. дел в 1900 г. дело прекращено по недостатку улик. 30 авг. 1900 г. снова арестован в Витебске, как активный деятель орг-ции «Бунда». 5 мая 1901 г. выпущен под надз. полиции, в авг. т. г. переехал в Кременчуг и вступил в редакцию «Южного Рабочего». Был

одним из представителей последней на с'езде с.-д. орг-ций юга в янв. 1902 г., избран в Центральный ком-т новообразованного «Союза южных ком-тов и орг-ций» РСДРП. 16 февр. 1902 г. арестован в Елисаветграде (переехал туда незадолго до этого вместе с редакцией «Южного Рабочего»). Сидел в Одесск., Киевск. и Ломжинск. тюрьмах, по выс. пов. 9 июля 1903 г. выслан на 6 л. в Вост. Сибирь (этим разрешено и дело 1900 г.). Прибыл в Якутск. обл. вскоре после «романовской истории» и подписал з явление солидарности с романовцами. Назначен в с. Чурапчу. В 1904 г. организовал вместе с А. Гинзбургом-Наумовым и Н. Мещеряковым издание гектографированного журнала «Вестник Ссылки». Вернувшись в Евр. Россию по октябрьской амнистии 1905 г., примкнул к меньшевикам. После кратковременного пребывания в Витебске направился для работы в Екатеринослав, где входил в ком-т партии. От Екатеринославск. орг-ции участвовал в Стокгольмском с'езде РСДРП (с'ездовский псевдоним «Громов»). С лета 1906 г. поселился в Москве, где, на ряду с партийной, участвовал в профессиональной работе (в союзе печатников и др.). В 1907 г. вторично поступил в Московск. ун-т, на юридич. фак-т, который окончил в 1911 г. В годы реакции Б. являлся одним из наиболее видных представителей «ликвидаторства», состоял членом редакции издававшихся ликвидаторами журналов «Возрождение», «Жизнь», «Дело Жизни» (последнего—уже в Петербурге, куда Б. переехал вместе с другими работниками журнала). Принимал ближайшее участие в легальных газетах меньшевиков в Петербурге: еженедельных—«Живое Дело» и «Невский Голос» и ежедневной—«Луч» (потом «Живая Жизнь», «Новая Рабочая Газета» и т. д.). Вместе с Моносзоном-Шварцем являлся главным специалистом меньшевиков по вопросам страхования, организовал и редактировал журнал «Страхование Рабочих». Будучи членом Организационного ком-та «августовского блока», участвовал, как один из его делегатов, в Брюссельской «об'единительной» конференции в июле 1914 г. В начале мировой войны примкнул к интернационалистскому крылу меньшевиков, но затем перешел к оборонцам, в рядах которых остался и после февральского переворота. Был членом исполкома Петроградск. созета раб. и солд. депутатов с первых дней революции (от партии меньшевиков). Входил в редакцию центрального органа меньшевиков «Рабочая Газета», а также в Центральный ком-т (до с'езда в авг. 1917 г.—в Организационный ком-т) меньшевиков. В октябрьско-ноябрьские дни 1917 г. боролся внутри меньшевистской партии против всяких попыток соглашения с большевиками, в связи с чем вместе с некоторыми другими членами ЦК меньшевиков вышел из его состава. Позднее работал в Петроградск. ком-те меньшевиков-оборонцев и в редакциях оборонческих изданий «Начало» и «Дело». Умер в Витебске 5 дек. 1920 г.

Обзоры 1898—99, 1900, 1902 (Ук.).—Мин. юстиции, 1898, № 11568, 1.00, № 11.55.

И. Бухбиндер, Материалы.—Г. Бешкин, Библиография.—Н. Бухбиндер, История еврейского рабочего движения в России (Ук.).—В. Невский, История РКП(б) (Ук.).

В. Левицкий, «Ист.-Рев. Бюллетень», II—III, 1922, 49—54 (Б. Цетлин-Батурский).—Ю. Сергеев, «Группа «Освобождение Труда», I, 267—269 (Ушедшие: Б. Цетлин-Батурский).

П. Теплов, История Якутск. протеста, 474.—Н. Суханов, Записки о революции, I. П., 1919, 135.—Ф. Булкин, На заре профдвижения. История Петербургск. союза металлистов. Л.-М., 1924, 227.—Д. Заславский и В. Канторович, Хроника (Ук.).—Письма П. Аксельрода и Ю. Мартова (Ук.).—П. Колокольников и С. Раппопорт, 1905—07 г.г. в проф. движении, 710—711.—Петроградск. Совет (Ук.).—К. Захарова и С. Цедербаум, Из эпохи «Искры», 33.—Протоколы Об'единительного с'езда РСДРП (Ук.).—О. Ерманский, Из пережитого, 157.—В. Левицкий, За четверть века, I, ч. 2, 44—46, 62—64.—Ленин, Сочинения, XVII—нов. изд., 725, 746.—А. Гинзбург, «История Екатеринославск. с.-д. орг-ции», 318, 322, 325—327 (Из истории группы «Южный Рабочий»).—М. М [и н] ский, «В Якутск. неволе». М., 1927, 37 (Полит. ссылка Якутск. обл. в 1904—05 г.г.).—Его же, там же, 170 (Драма на Лене).—П. Колокольников, «Материалы по истории проф. движения», V, 134 (Отрывки из воспоминаний).—«Последние Известия» № 66, 1902 (Киев), № 181, 1904 (Якутск), № 189, 1904 (Сибирь).—«Партийные Известия», изд. ОК, затем ЦК РСДРП(б). П., 1917, I, 4 (Деятельность ОК), IV—V, 14 (Из деятельности ЦК); VIII, 1918, 15—16 (то же), 1918, I—II (9), 11 (то же).—«Правда», 1917, №№ 92 и 93 (Всероссийская конференция профсоюзов) («Правда», IV, 265, 278).—А. Митревич, «Пролет. Револ.», IV, 1922, 226—227 (Воспоминания о рабочем рев. движении).—Там же, 1923, II (14), 468 (Жандармы о «Правде»).—Ю. Новин, «Красн. Летоп.», 1924, I (10), 104 (Рев. работа депутатов против войны).—В. Николаев, «Кат. и Сс.», 1928, VI (43), 100 (Сибирск. периодическая печать и полит. ссылка).—И. Мошинский, там же, 1928, VIII—IX (45—46), 9 (Из эпохи 2-го с'езда).—В. Манилов, «Летоп. Револ.», 1928, V (32), 54, 55, 68 (С'езд южных ком-тов и орг-ций РСДРП. Янв. 1902 г.).—Б. Линцер, там же, 104, 105 (Из истории рев. движения в Елисаветграде).—В. Левицкий, «Кат. и Сс.», 1929, VI (55), 67 (Провокатор Абросимов).

Батхан, Иосиф (Есель)-Гирш Абрамович, мещ., раб.-сапожник. Род. ск. 1860 г. в мест. Журавичи, Могил вск. губ. В 1895 г. привлечен по делу первой Екатеринославск. рабочей с.-д. орг-ции (кружки Гр. Мандельштама, Линдова и др.). По выс. пов. 15 янв. 1897 г. приговорен к 6-месячному тюремному заключению и надз. полиции на 3 г. в черте еврейской оседлости, вне университетских городов. В 1898 г. привлечен по делу Кременчугск. с.-д. кружков, находился в заключении с 27 июля т. г. по 26 марта 1899 г., затем по выс. пов. 12 июня 1900 г. отдан под надз. полиции на 2 г. в месте приписки. В 1900 г. привлечен вновь к дознанию при Могилевск. жанд. упр., сослан на 4 г. в Вост. Сибирь. В 1904 г. был выселен по распоряжению генерал-губернатора из с. Ужурского, Ачинск. у., Енисейск. губ. за протест прот в якутских событий и сидел в Ачинск. тюрьме. Во время июньских событий 1905 г. в Одессе арестован на сходке «выборных» от рабочих (12 июня), выслан из Одессы на время военного положения. В конце 1905 г. Б.—товарищ председателя Одесск. совета рабочих депутатов и его исполнительного ком-та, с.-д. меньшевик. После ареста части

членов исполкома 2 янв. 1906 г., стремился организовать собрания по районам для избрания нового исполкома и на собрании городского района 4 янв. т. г. был арестован. 23 июня 1908 г. Одесск. военно-окружным судом приговорен к ссылке на поселение. Прожив в Сибири ок. 2 х лет, бежал за границу. Умер в Париже в дек. 1916 г. (по другим сведениям 17 янв. 1917 г.).

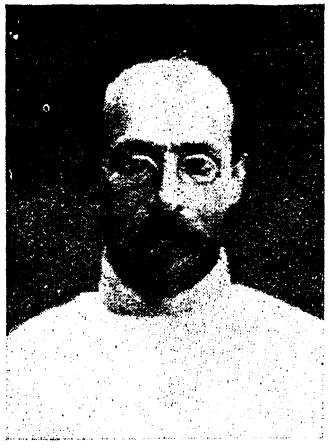

И. А. Батхан.

С фот г. 1905 г.

Из кн. «1905 г. в Одессе», в. I.

Сведения Ф. И. Батхан.—Обзоры 1895—96, 1898—99 (Ук.).—Ведомость 1897 (Ук.).—Деп. пол., 4 д-во, 1898, № 286.—Архив Одесск. градоначальства, судный стол, 1908, № 282.

В. Невский, Очерки (Ук.).—«История Екатеринославск. с.-д. орг-ции», 43 (Приговор по делу I с.-д. орг-ции). 79 (Виленский, Из воспоминаний парт. типографа).—«Потемкинские дни 1905 г. на Черном море», 65 (Июньские дни в Одессе).—В. Горелов, «1905 г. в Одессе и Одесщине», I, 26 (Раб. движение Одессы в 1905 г.).—А. Рябинин-Скляревский, там же, 257, 264,265, 267 (Совет раб. депутатов г. Одессы в 1905 г.).—Там же, II, 330 (Поправка к статье А. Рябинина-Скляревского).—«Искра». № 72, 1904 (Из нашей общественной жизни).—«Одесские Новости», № 7553. 1908 (Судебная хроника).—В. Невский, «Пролет. Рэвол.», 1924, I (24), 204 (Совет раб. депутатов в Одессе в 1905 г.).

Батырев, Валентин Иванович, мещ. Род. ок. 1873 г. Окончил городское уч ще в Борисоглебске. В конце 90-х г.г. в Петербурге вид ный деятель «Союза борьбы за освобождение раб. класса», сторонник «Рабочей Мысли». В 1899 г. арестован и при влечен по делу «Союза» и группы «Рабочая Мысль». По выс. пов. 13 окт. 1900 г. подчинен надз. полиции на 3 г. вне столиц, столичных губ., ун-тских городов и некоторых фабричных местностей. Поселившись в Тифлисе, вместе с В. К. Курнатовским и др. вел там партийн. работу среди железнодорожников, печатников и металлистов. В связи с провалом Тифлисск. с.-д. орг-ции в 1901 г. привлечен к дознанию; срок надзора продлен на 1 г. В янв. 1903 г. скрылся из Т фл са и, госел вш сь под именем Вас. Павл. Власенко в Москве, вошел в состав Московск. ком-та РСДРП, работая в нем в качестве ответственного организатора. По своим взглядам отчасти оставался еще верен в это время «экономизму», а впоследствии, после раскола партии, примкнул к меньшевикам. В мае 1903 г. участвовал вместе с другими работниками МК в выборах делегатов на второй с'езд. В ночь на 7 июня 1903 г. арестован при провале Московск. орг-ции. В ноябре 1904 г. принял участие в известной голодовке заключенных в Таганской тюрьме, требуя освобождения или скорейшего назначения дела. 29 марта 1905 г. судился (с Лещинским, Черномордиком и Котельниковым) Московск. суд. пал. Отказался от защиты и какого-либо участия в судебном разбирательстве; приговорен к заключению в крепости на 6 мес. Вновь арестованный в дек. 1905 г. в Москве во время принудительного удаления с митинга, выслан на 3 г. в избранное место жительства. 26 сент. 1906 г. задержан на Южно-русск. с.-д. конференции в Харькове. Заключен в Харьковск. арестный дом, откуда ему удалось 23 сент. (вместе с Л. М. Хинчуком) бежать во время прогулки. В 1912 г. арестован в Киеве и отправлен в Харьков, затем отдан под особ. надз. полиции. В годы войны работал в Московск. союзе потребительских об-в; примыкал к плехановцам. Умер.

Обзор 1895—99 (Ук.).—Д клада мин-ра юстиции, 19.0, л.л. 284—29..—Рсз. циркуляр, 1903, 1907.—Деп. пол.: 4 д-во, 1903, № 1537; 1906, № 9948; сс. стд., 1915, № 17, ч. 20.—М-во юстиции, 1903, №№ 16093 и 17185; 3 уг. стд., 1 д-в., 1909. № 1:4.

М. Моршанская, В. К. Курнатовский. Л., 1926, 48.—С. Черномордик (Ларионов), «Путь к Октябрю», III, 46 (20 лет тому назад).—«Искра», № 50, 1903 (Из нашей общ. жизни) («Искра». VII, 162), № 59, 1904 (Хроника рев. борьбы), № 80, 1904 (Из нашей общ. жизни).—«Револ. Россия», № 50, 1904, 21 (Хроника правительственных гонений).—«Вперед», 1905, № 2 (Тюрьма и ссылка), № 16 (Из раб. движения) («Вперед» и «Пролетарий», I, 33, II, 146).—С. Аллилуев, «Красн. Летоп.», V, 1923, 171 (Мои воспоминания).—С. Черномордик, «Пролет. Револ.», 1923, II(14), 601—605 (Выборы делегатов на 2-й с'езд РСДРП от Московск. орг-ции).—С. Яворский, «Летоп. Револ.», 1925, III (12), 118, 123 (Провал конференции южно-русских с.-д. орг-ций).—Б. Горев, «Кат. и Сс.», 1924, I (8), 60 (Перед вторым с'ездом).—Н. Ростов, там же, 1925, VI (19), 222—223, 226 (Таганская голодовка).

Батырев, Михаил Иванович («Евгений», «Николай»), мещ. Род. ок. 1874 г. Окончил Томск. гимназию, был студ. Петербургск. ун-та. Во время «Ветровской» истории (1897 г.) был одним из главных агитаторов в пользу выступления среди универсантов. Исключен за беспорядки из ун-та. Принадлежал в конце 90-х г.г. к числу видных деятелей «Союза борьбы за освобождение раб. класса» (сторонник «Рабочей Мысли»), в 1899 г. арестован и привлечен по делу «Союза» и группы «Рабочая Мысль». Находясь под особ. надз. в Киеве, работал там в с.-д. орг-ции 30 апр. 1900 г. арестован в Киеве на квартире Елены Фридман (Батырзвой), задержанной на рефер те Луначарского. После освобождения 14 июня под особ.

надз. полиции жил в Одессе; стоял во главе Одесск. ком-та РСДРП, оставаясь попрежнему по своим взглядам «экономистом» крайнего толка. Выс. пов. 17 апр. 1902 г., в разрешение обоих дел (Петербургск. и Киевск.), Б. был выслан в Вятск. губ. на 4 г. Организовал в Вятке (ок. зимы 1904—05 г.) меньшевистскую группу, вначале работавшую независимо от Вятск. ком-та (гл. обр. среди железнодорожников), а потом влившуюся в общую орг-цию последнего. В 1906 г. арестован в Москве на собрании печатников в связи с подготовкой всеобщ. стачки. Взамен высылки на 4 г. в Нарымск. край разрешен выезд на тот же срок за границу. Однако, Б. поселился нелегально (под именем Евг. Вас. Садовского) в Баку, где он в 1908—09 г.г. участвовал в редактировании газеты «Бакинский Рабочий» и сменившего ее журнала «Волна». По окончании срока ссылки легализовался. В 1910 г. пр влекался по делу с.-д. орг-ции в Петербурге. В т. г. умер от чахотки. Перу Б. принадлежит брошюра «Что такое бюрократия», изд-ва «Колокол».

Сведения С. С. Бакинского.—Обзоры 1898—99 (Ук.), 1900, 79, 210.—Деп. пол.: 4 д-во, 1909, № 1859; ос. отд., 1910, № 9, ч. 36, лит. А.—М-во юстиции, 1900, № 11356.

К. Захарова и С. Цедербаум, Из эпохи «Искры», 25, 26.—А. Гинзбург, «История Екатеринославск. с.-д. орг-ции», 320, 321 (Из истории группы «Южный Рабочий»).—М. Лифшиц, «Из прошлого» (Баку), 133 («Бакинский Рабочий»).—«Вятская полит. ссылка», 79 (Список ссыльных).—А. Новоселов, «1905 г. в Вятск. губ.», 154, 155, 201 (Вятск. орг-ция РСДРП в 1903—08 г.г.).—П. Гуров, «5-й год» (Москва), II, 248 («К истории издательского дела эпохи 1905 г.).—«Был.», XVI, 1921, 124 (СПБ. охранное отделение в 1895—1901 г.г.).—С. Шапиро, «Профессиональная Жизнь». Одесса, 1922, № 23, 17 (К истории раб ч. движения в Одессе).—Л. Гольдман, «Кат. и Сс.», 1925, IV (17), 8, 12 (Орг ция и типография «Искры» в России).—Н. Ростов, там же, 1926, II (23), 63 (Самоубийство М. Ф. Ветровой и студенческие беспорядки 1897 г.).—Е. Ройзман, там же, 1927, III (32), 53 (К 25-летию ареста «Южной рев. группы с.-д.» в Одессе).—С. Кокошко, «Летоп. Револ.», 1928, VI (33), 118 (Боротьба з економізмом у Київській організації РСДРП).

Батырева-Фридман, Елена Исидоровна («Алина-Сибирячка», «Мария Михайловна»), мещ. Род. ок. 1876 г. По окончании Красноярск. женской гимназии состояла слушательницей Бестужевских курсов в Петербурге. В 1899 г. привлечена по делу петербургск. «Союза борьбы за освобождение раб. класса» и группы «Рабочая Мысль». 29 апр. 1900 г. арестована в Киеве на реферате Луначарского, с 12 июня под особ. надз., жила в Одессе, вместе с мужем М. Батыревым входила в Одесск. ком-т РСДРП (сторонница «экономизма»). Выс. пов. 17 апр. 1902 г., в разрешение петербургск. и киевск. дознаний, подчинена надз. полиции на 3 г. вне столиц и их губ., ун-тских городов и некоторых фабричн. местностей. Отбывала надз. в Вятке, где входила в организованную М. Батыревым меньшевистскую группу. Во время революции 1905 г. видная деятельница меньшевистской орг-ции на Пресне.

Сведения Б. И. Николаевского. — Обзоры 1898—99, 1900 (Ук.).—М-во юстиции, 1900, № 11356.

«Вятск. полит. ссылка», 79 (Список ссыльных).—А. Новоселов, «1905 г. в Вятск. губ.», 154, 202 (Вятск. орг-ция РСДРП в 1903—08 гг.).—С. Шапиро, «Профессиональная Жизнь». Одесса 1922, № 23, 17 (К истории рабочего движения в Одессе).—В. Забрежнев, «Пролетарская Революция», 1923, X (22), 123 (Первые годы м ей партийной работы).—Е. Ройзман, «Кат. и Сс.», 1927, III (32), 53 (К 25-летию ареста «Южной рев. группы с.-д.» в Одессе).—Д. Новомирский, «Пролет. Револ.», 1927, IV (63), 184, 187—188 (Из истории Одесск. подполья).

«Батя», см. Лихачев, В. М.

Баубель, Степан Антонович, крест. Виленск. губ., сапожник. Род. ок. 1849 г. В 1894 г. привлечен в Одессе по делу с.-д. орг-ции (Г. Цыперовича, Ю. Стеклова и др.); участвовал в кружке, бывал на чтениях нелегальной литературы. По выс. пов. 14 июня 1895 г. отдан под надз. полиции на 1 г. в избранном месте жительства.

Обзор 1894 (Ук.).—Ведомость 1895 (Ук.).—Деп. пол., 4 д-во, 1894, № 30.

Бауман, К. П., см. Медведева.

Бауман, Николай Эрнестович (Евграфович) («Полетаев», «Грач» «Виктор», «Деревo», «Иван Сергеевич», «Макар Иванович», «Валерина», «Дядя Коля»), с. обойно-столярного мастера. Род. 17 мая 1873 г. в сел. Перанский Завод близ Казани. По окончании 7 классов 2-й Казанск. гимназии в 1891 г. поступил в Казанск. ветеринарный ин-т, который окончил с отличием в авг. 1895 г. Прослужив затем недолго в качестве ветеринарного врача в Саратовском земстве, переехал в 1896 г. в Петербург, где примкнул к «Союзу борьбы за освобождение раб. класса» и вел пропаганду среди рабочих в Нарвском районе. 21 марта 1897 г. арестован; сидел до при-

Н. Э. Бауман.

С фотогр. 1902 г.

Из собр. Музея «Каторга и Ссылка».

говора в Петропавловской крепости. По выс. пов. 12 дек. 1898 г. выслан на 4 г. в Вятск. губ. С 22 янв. 1899 г. водворен в г. Орлове. Вместе с Потресовым, Воровским и др. подписал здесь в т. г. протест против «Credo» Е. Кусковой. 15 окт. 1899 г. скрылся из Орлова и перебрался в Швейцарию (проживал за границей по паспорту германск. подданного Вильгельма Земпфа). С дек. 1899 г. член «Союза русских социал-демократов» за границей. В борьбе группы «Освобождение Труда» с рабочедельцами принял деятельное участие на стороне первой. Участвовал во 2-м с'езде «Союза» в Женеве в апр. 1900 г., на котором произошел окончательный раскол между большинством «Союза» и группой. С приездом за границу Ленина Б. был привлечен к участию в подготовительной работе по созданию «Искры» и в дальнейшем являлся одним из главных практических руководителей искровской орг-ции. Как агент «Искры» в Москве в 1901—02 г.г., вел обслуживание орг-ций Центр.-Пром. района и держал связь с местным моск. движением. В февр. 1902 г. приезжал в Киев к тамошнему представителю «Искры» Крохмалю (по некоторым сведениям, на общее совещание искровцев) и оттуда направился в Воронеж; заметив за собою слежку (наблюдение преследовало Б. еще с начала января или даже ранее), он пытался укрыться в Задонск. у., Воронежск. губ., но, вследствие предательства земского врача Вележева, к которому он обратился за содействием, арестован 11 февр. 1902 г. в с. Хлебном того же уезда (при аресте назвался курск. мещанином Николаем Васильевичем Петровым, но вскоре же должен был открыть свое настоящее имя). Отправленный на место своей прежней ссылки в Вятск. губ., Б. в Уфе был задержан и доставлен оттуда в Киев, где привлечен к производившемуся при Киевск. жанд. упр. дознанию об орг-ции «Искра» и Киевск. ком-те РСДРП. 18 авг. 1902 г. вместе с 10-ю товарищами бежал из киевской Лукьяновской тюрьмы за границу. Согласно состоявшемуся впоследствии (16 июня 1904 г.) по киевск. дознанию выс. пов., Б. подлежал высылке на 5 лет в Вост. Сибирь. В 1903 г. участвовал во II с'езде партии (мандат от Московск. орг-ции, с'ездовский псевдоним «Сорокин») и примкнул здесь к большевикам. В т. г. участвовал во II с'езде «Заграничной лиги русской рев. с.-д-тии» (псевдоним «Сарафский»), который покинул вместе с другими большевиками после того, как с'езд отказался подчиниться распоряжению представителя Центрального ком-та Ленгника. В конце дек. 1903 г. снова вернулся в Россию. Вошел в Московск. ком-т партии, организовал подпольную типографию последнего, которая одно время находилась у него же на квартире. Вместе с Е. Стасовой, Ленгником, Красиковым и Гальпериным организовал в Москве Северное бюро Центрального ком-та. 19 июня 1904 г. Б., как и другие работники Северного бюро ЦК, был арестован. В Таганской тюрьме участвовал в известной голодовке в ноябре 1904 г. В февр. 1905 г. дело Б. и т.т. перешло в судебную палату, 27 авг. оно было назначено к слушанию, но по требованию защиты отложено. Постановление палаты об освобождении на поруки всех обвиняемых в отношении Б., однако, было прокуратурой приостановлено исполнением, и он был выпущен лишь 10 окт. т. г. После освобождения сразу же стал входить в работу Московск. партийной орг-ции. 18 окт., участвуя в организованной Московск. ком-том из помещения Техническ. уч-ща демонстрации к Таганской тюрьме, Б. был убит черносотенцем Михалиным в тот момент, когда он, отделившись от демонстрантов, с красным знаменем в руках поехал к находившейся поблизости толпе рабочих с целью присоединить ее к демонстрации. Похороны Б. 20 окт. 1905 г., в которых участвовала вся рабочая и революционная Москва, превратились в грандиозную антиправительственную демонстрацию.

Обзоры 1897, 1898—99, 1900, 1902 (Ук.).—М-во юстиции, 1897, № 11454, 1902, № 15143.

Л. Мартов, История, 53, 71, 79, 149.—Братская могила, I, 37—39, II, 40—50 (Бауман).—Большевики Москвы (Бауман).—В. Невский, Очерки (Ук.).—Его же, История РКП(б) (Ук.).—Н. Попов, Очерк истории ВКП(б) (Ук.).—Е. Ярославский (ред.), История ВКП(б), I, 264, 294.—А. Дубровинская, Больш. сов. энциклопедия, V (Бауман).—Энциклопедич. словарь «Гранат», XLI, ч. III, приложение, 142 (Автобиография И. Теодоровича), 202 (то же—Л. Хинчука).

М. Розен, Жизнь и работа Николая Баумана. М., 1925.—Товарищ Бауман. Сборник воспоминаний и документов о жизни, деятельности и смерти тов. Баумана. Под ред. Зеликсон-Бобровской. М.—Л., 1926 (Фотография с некролога, написанного В. И. Лениным).—Ц. Зеликсон-Бобровская, Жизнь, деятельность и смерть тов. Баумана.—О. Пятницкий, О Николае Баумане.—Вл. Бобровский, Н. Э. Бауман.—Побег 11-ти.—Памяти Баумана. Воспоминания Черномордика-Ларионова, Землячки, Волкова, Поповой.—2 прокламации МК.—Протокол показания Баумана.—К. Сидоров, Н. Э. Бауман в ссылке.—Н. Ростов, Арест Баумана.—2 письма в ред. «Искры».—Краткая записка по дознанию о деятельности представителей Центр. ком-та РСДРП в Сев. районе России).—Поляк и Коробкова, Николай Бауман. М.—Л., 1927.—«Помни о прошлом», 69—71 (Арест Баумана в 1902 г.) (Ср.«1905 г. в Воронеже», I, 105—108: Арест Баумана в 1902 г. в Воронежск. губ.).—К. Сидоров, «Вятская полит. ссылка», 65—78 (Н. Бауман в ссылке).—«Искровский период в Москве», 28—29 (Краткая биографич. справка о Н. Баумане), 30—45 (Из доклада о Московск. с.-д. движении на II с'езде РСДРП делегата из Москвы «Грача»-Баумана).—«Очерки по истории рев. движения в Бауманском районе», 31—33 (Похороны Баумана), 204—214 (Некрологи).—«Искра», № 20, 1902 («Нас просят сообщить»...), № 33, 1902 (Письмо в ред. Н. Баумана) («Искра», III, 79, V, 59—см. также сборн. о Б.).—М. Таганский (Сильвин), «Новая Жизнь», 1905, № 3 (Освобождение. Памяти Н. Э. Баумана) («Новая Жизнь», I, 55—57).—(Н. Ленин), «Пролетарий», 1905, № 24 (Н. Э. Бауман) («Вперед» и «Пролетарий», VI, 103—см. также сборн. о Б.).—Вл. Д., «Русские Ведомости», 1905, № 275 (Памяти Н. Баумана).—Там же, №№ 276, 289 (Московск. вести).—«Русское Слово», 1905, № 275 (Н. Е. Бауман), № 276 (Похороны Баумана), № 279 (Освобождение убийцы Баумана), № 280 (От прокурора Московск. окружного суда.).—С. Черномордик, «Пролет. Револ.», IX, 1922, 287—291 (Убийство Баумана. Воспоминания очевидца).—Дед (Я. Френкель), там же, 1923, III (15), 352—356 (Из воспоминаний о Н. Э. Баумане. О побеге 11-ти из Киевск. тюрьмы).—А. Петренко, там же, 1923, V (17), 387—388 (К заметке «Деда»).—О. Пятницкий, там же, 1923, VIII (20), 270—273 (Еще о заметке «Деда»).—«Пути Революции» (Казань), III, 1923, 9 (Н. Э. Бауман. Справка Казанск. ветеринарного ин-та).—Н. Ростов, «Кат. и Сс,», 1925, III (16) 108—109 (Арест Баумана).—К. В.,

«Красный Архив», 1925, IV—V (11—12), 442—443 (К убийству Н. Э. Баумана).—М. Багаев и Кудрявцов, «Пролет. Револ.», 1925, XII (47), 101—108 (Памяти большевика-революционера Н. Э. Баумана).—Защитник (М. Л. Мандельштам), «Былое», 1926, I (35), 106—132 (Н. Э. Бауман. Из воспоминаний его защитника).—А. Петренко, «Кат. и Сс.», 1927, IV (33), 219—220 (Надо исправить).—Его же, там же, 1927, VII (36), 232 (Преувеличение).

Протоколы II с'езда Загран. лиги, 17, 19, 24, 25, 40, 41—43, 75, 76, 105, 112.—Б. Горев, Из партийного прошлого, 33, 65.—Ц. Зеликсон-Бобровская, Записки рядового подпольщика, 77, 102.—Г. Плеханов, Сочинения, XII, 10.—Протоколы 2-го съезда РСДРП, 107, 111, 126 (Предисловие П. Лепешинского), 36, 99,160, 162, 303, 306, 312, 324, 330, 365, 387.—К. Тахтарев, Раб. движение в Петербурге, 83.—Как рождалась партия большевиков (Ук.).—Переписка Г. Плеханова и П. Аксельрода, II (Ук.).—Н. Рожков, А. Соколов, О 1905 г., 21, 45.—К. Захарова и С. Цедербаум, Из эпохи «Искры», 16—18.—Н. Крупская, Воспоминания, 75, 76, 79, 98.—М. Лядов, Из жизни партии, 96—101.—Н. Милютина, Накануне первой революции в Москве, 59, 62, 68, 69.—О. Пятницкий, Записки большевика (Ук.).—О. Ерманский, Из пережитого, 51.—С.-д. движение в России, I, 281, 288—289, 294, 296, 297, 299, 302, 308, 313 (Материалы о расколе «Союза русских с.-д.» за границей в 1900 г.).—Землячка, «Декабрьское восстание в Москве 1905 г.», 22 (Красный год).—«Ленинский Сборник», IV—VIII, X (Ук.).—Ц. Зеликсон-Бобровская, «Большевистские тайные типографии», 5—6 (Введение), 10—12 (Наши «техники». Со слов Н. Кудрявцова).—Корзинов, «Путь к Октябрю», I, 35, 36 (Московск. рабочие в 1905 г.).—И. Петухов, там же, III, 64, 65 (Воспоминания).—Е. Левин, там же, 57 (Картинка из 1905 г.).—Е. Попова, там же, 183, 185, 186 (Полтора года в «Окружке»).—М. Виноградов, «Декабрь 1905 г. на Пресне», 53—54 (Дек. дни в Миусском подрайоне).—М. Николаев, там же, 75 (Воспоминания нач-ка шмидтовской дружины).—Колокольчиков, там же, 112 (Пережитое).—Нетеси и, «Кат. и Сс.» (К.), 94, 98 (Побег из Киевск. тюрьмы).—Ю. Стеклов, «О Ленине», III, 33, 34 (Моя первая встреча с Лениным).—С. Черномордик, «5-й год» (Москва), I, 22—24, 28 (Пятый год в Москве).—Н. Мандельштам, там же, 89—90 (Из прошлого).—Д. Котляренко, там же, 102—104 (Среди железнодорожников).—В. Орлов, там же, 220—221 (Из пережитого).—Ф. Толчев, там же, 230—231 (О рев. движении 1905 г. в Москве).—П. Колокольников, «Материалы по истории проф. движения», III (Отрывки из воспоминаний).—«Московские печатники в 1905 г.». М., 1925, 105—106 (Вечер воспоминаний печатников, участников революции 1905 г.: В. Шер).—В. Тарапута, «1905 г. на Пресне», 26—28 (Первая русск. революция).—Седой (З. Литвин), там же, 58—59 (Москва—Пресня в пятом году).—Н. Шпак, там же, 116, 121—126 (О минувших днях 1905 г.).—А. Костриков, там же, 166 (На зав. б. Мамонтова).—И. Теодорович, «Искровский период в Москве», 63 (Воспоминания).—Н. Милютина, там же, 74—75, 79 (В Московск. с.-д. орг-ции 1902 г.).—М. Горький, «Л. Б. Красин», 208 (Красин и Савва Морозов).—М. Кедров, там же, 234, 236 (Маленький эпизод из 1905 г.).—«Раб. Дело», IV—V, 1899, 140 (По тюрьмам и ссылкам).—«Искра», № 25, 1902 (Побег из Киевск. тюрьмы), № 47, 1903 (Из деятельности охранного отделения) («Искра», IV, 32, VII, 68).—«Вперед», 1905, № 2, «Пролетарий», 1905, № 11 (Тюрьма и ссылка) («Вперед» и «Пролетарий», I, 33, IV, 80).—П. Ярцев, «Правда». М., 1905, XI, 320, 323—325 (Красные дни).— К [атин]-Я [рцев], «Был.», 1907, IX, 145 (Первые шаги. Воспоминания б. члена петербургск. «Союза борьбы за освобождение раб. класса»).—«Право», 1907, № 39, 2555 (Хроника).—С. Мельгунов, «Гол. Мин.», 1922, I, 57 (Из переписки охранников. Письма Л. Ратаева С. Зубатову).—Л. Федорченко, «Кат. и Сс.», VII, 1923, 24, 32 (Г. Плеханов. Из воспоминаний 1902—04 г.г.).—А. Степани, «Пролет. Револ.», 1923, II (14), 583—584 (На заре с.-д. в Казани).—С. Черномордик, там же, 605 (Выборы делегатов на 2-й с'езд РСДРП от Московск. орг-ции).—Ю. Стеклов, там же, 1923, V (17), 211, 218, 222—224 (В ссылке и в эмиграции).—В. Катин-Ярцев, «Был.», XXV, 1924, 106, 107, 113 (Тени прошлого).—Л. Федорченко «Кат. и Сс.», 1924, III (10), 18, 23 (От Ульянова к Ленину. Из прошлого).—А. Гринберг, «Летоп. Револ.», 1924, IV (9), 196, 198, 202, 207 (Побег 11-ти).—Н. Алексеев, «Пролет. Револ.», 1924, III (26), 152 (В. И. Ленин в Лондоне).—Там же, 1924, VII (30), 248 (Ленин и тактика с.-д. на суде).—В. Катин-Ярцев, «Кат. и Сс.», 1925, II (15), 196, 202 (В тюрьме и ссылке).—Л. Гольдман, там же, 1925, IV (17), 27, 28 (Орг-ция и типография «Искры» в России).—Н. Ростов, там же, VI (19), 222 (Таганская голодовка).—А. Петренко, там же, VII (20), 194, 199, 202 (Побег из Киевск. тюрьмы 10 искровцев и одного с.-р. в 1902 г.).—Р. Кантор, там же, 206, 209 (К истории побега 11-ти. Воспоминания раб. П. Самсонова).—«Пролет. Револ.», 1925, II (37), 205, 206 (Воспоминания В. П. Ногина о Московск. орг-ции).—М. Васильев-Южин, там же, 1925, IV (39), 112—113 (Московск. Совет раб. депутатов в 1905 г.).—С. Гельман, «Кат. и Сс.», 1926, VI (27), 54 (Первая подпольная типография группы «Рабочее Знамя»).—Е. Стасова, «Пролет. Рев.», 1927, XII (71), 190 (Из воспоминаний о парт. работе до революции 1917 г.).—И. Мошинский, «Кат. и Сс.», 1928, VIII—IX (45—46), 17 (Из эпохи 2-го с'езда).—В. Бонч-Бруевич, «Октябрь» (М.), 1928, XI, 152—156 (Женевские воспоминания).—«Пролет. Револ.», 1928, V (76), 171, 182 (К истории Заграничной лиги русской рев. с.-д.).—П. Дауге, там же, 1928, XI—XII (82—83), 190, 192, 202, 203 (Воспоминания).—С. Кокошко, «Летоп. Револ.», 1929, I (34), 65, 68 (Київський Комітет РСДРП в періоді II з'їзду партії).

Баумштейн, Александр Владимирович. Студ.-юрист Петербургск. ун-та, с.-д. Активный студенческий работник, одновременно принимал участие в деятельности «Союза борьбы за освобождение раб. класса». После ареста 16 февр. 1901 г. обеих студенческих групп (Фридолина и др., Покотилова), готовивших демонстрацию в годовщину крестьянской реформы, взял на себя довести до конца организацию демонстрации, которая благодаря его усилиям и состоялась в назначенный день (19 февр.). Арестованный и высланный из Петербурга под надз. полиции на 1 г., поселился в Полтаве, затем в с. Карловке в качестве репетитора у управляющего имением герцога Мекленбургского Шейдемана. Находился в связи с Полтавск. ком-том РСДРП, листки которого он распространял среди крестьян. При возникновении крестьянских беспорядков в февр. 1902 г., начало которым положил бунт в Карловке, Б. предписано было немедленно вернуться в Полтаву. В дороге, воспользовавшись встречей на перекрестной станции с воинским поездом, он обратился к солдатам с речью, убеждавшей их не стрелять в крестьян, в связи с чем по приезде в Полтаву арестован (8 февр.). После 11-месячного заключения в Полтавск. тюрьме выслан (14 янв. 1903 г.) в Вост. Сибирь на 5 л. В июне т. г. бежал с этапа из Верхоленска и эмигрировал в Париж. Примыкал к Парижской группе РСДРП. После 1905 г. вернулся в Россию и, закончив образование в Петербургск. ун-те, работал в качестве адвоката и юрисконсульта в Петербурге, а впоследствии в Москве. В партийной жизни со времени своего возвращения из эмиграции не принимал никакого участия.

В. Левицкий, За четверть века, I, ч. 1, 162, ч. 2, 87.—Его же, «Кат. и Сс.», III, 166 (А. Д. Покотилов).—Г. Кофф, «Из эпохи борьбы с царизмом», III, 69, 72 (Баррикады в Александровской пересылке).—«Накануне», № 30, 1901, 379, № 31—32, 1901, 394 (Известия).—«Искра», № 18, 1902 (Хроника рев. борьбы), № 20, 1902 (Из нашей общественной жизни), № 21, 1902 (Крестьянские волнения), № 36, 1903 (Хроника рев. борьбы) («Искра», III, 59, 84, 106; V, 141).—«Освобождение», № 2, 1902, 24 (Крестьянские беспорядки).—«Последние Известия», № 131, 1903 (Из Сибири).—«Револ. Россия», № 6, 1902, 16 (Аграрное движение на юге), № 9, 1902, 19 (Хроника рев. борьбы), № 18, 1903, 13 (Из общественной жизни), № 29, 1903, 19, и № 31, 1903, 24 Хроника правительственных

тонений).—Г. Кофф, «Пути Револ.» (Харьков), 1927, V—VI (8—9), 102—106 (Обыкновенные «приключения» подпольщика).

Баумштейн, Нина Александровна, слушательница высших женских курсов в Москве. Задержана в февр. 1899 г. в связи с арестами среди московских с.-д., за отсутствием улик вскоре же освобождена. Вторично арестована в Москве же 15 февр. 1903 г.

Деп. пол.: ос. отд., 1898, № 5, ч. 5, лит. Г; 4 д-во, 1899, № 59.

«Искра», № 36, 1903 (Хроника рев. борьбы) («Искра», V, 141).—«Револ Россия», № 20, 1903, 19 (Хроника обысков и арестов).

Баузр, Иоганн. Арестован 1 янв. 1904 г. по делу ПК РСДРП. 12 янв. освобожден. Дело прекращено губ. совещанием 13 окт. т. г.

Деп. пол., ос. отд., 1898, № 5, ч. 6, лит. Ш.—М-во юстиции, 1904, № 16756.

Баузр, Константин Константинович, двор., пом. прис. пов., секретарь III экон. отд. Вольно-Экономического об-ва. Род. ок. 1867 г., окончил Петербургск. 3-ю гимназию (1885 г.) и Петербургск. ун-т (1889 г.). Был тесно связан с кружком петербургских легальных марксистов (Струве и др.). В 1896 г. деятельный член «Союза борьбы за освобождение рабочего класса». 9 авг. т. г. арестован и привлечен по делу «Союза». После предварительного заключения выслан по выс. пов. 11 марта 1898 г. в Вост. Сибирь на 4 г. (Верхоленск, Иркутск. губ.). В ссылке в 1899 г. привлекался обвиняемым в принадлежности к рев. «сообществу» и хранении литературы. В июне 1902 г., вскоре по возвращении из ссылки, подвергся непродолжительному аресту в Самаре. В течение 1902—03 г.г. принимал участие в работе искровской орг-ции в Самаре. В 1903 г. (выс. пов. 18 окт.) подлежал аресту при тюрьме на 2 мес. по верхоленскому делу. К началу 1906 г. был одним из руководителей союза городских служащих в Баку. Умер.

Обзор 1895—96 (Ук.).—М-во юстиции, 1896, № 13391—92, 1899, № 11887.

В. Невский, Очерки (Ук.).—Ю. Мартов, Записки с.-д., 304, 308.—Б. Горев, Из партийного прошлого, 26—28.—К. Тахтарев, Раб. движение в Петербурге, 80.—А. Шапованов, На пути к марксизму, 150—153, 156, 158—160, 162, 167, 168.—Л. Троцкий, «Сборник Исправа», Новониколаевск, 6 (Ссылка в Верхоленске) (то же в «Кат. и Сс.», V, 1923, 94).—«Кат. и Сс». (Тифлис), I (3), 117 (Рев. движение в Баку со времени манифеста 17 окт. Доклад).—«Летучие Листки», № 38, 1897, 13 (Мелочи).—«Работник», III—IV, 1897, 175, 176 (Хр ника рев. борьбы).—«Искра», № 23, 1902 (Хроника рев. борьбы) («Искра», III, 165).—«Был.», XVI, 1921, 113 (СПБ. охранное отделение в 1895—1901 г.г.).—В. Катин-Ярцев, там же, XXV, 1924, 107—108 (Тени прошлого).—Г. Кржижановский, «Ленинец», № 29, 1925, 36 («Искровская» орг-ция в Самаре в 1902—03 г.г.).—«Пролет. Револ.», 1928, VI—VII (77—78), 163—164 (Переписка «Искры» с Самарск. орг-цией).—Там же, 1929, II—III (85—86), 218 (Владимир Ильич в ссылке. 1897 г.).

Бах, Наталия Николаевна. Род. в 1880 г. в аристократической военной семье. Училась в Елизаветинском ин-те и на Высших женских курсах в Петербурге. Участница «Ветровской демонстрации» 1897 г. и студенческих беспорядков 1899 г., в связи с которыми уволена с курсов. К тому же 1899 г. относится сближение Б. с марксистами. В 1900 г. уехала за границу и поступила в Берлинский ун-т. Была активным членом Берлинской группы содействия «Искре». В 1901 г., в числе нескольких других членов Берлинской группы, направлена для работы в Петербург (прибыла туда 18 авг. 1901 г. из Одессы); участвовала в Петербурге в совещаниях с агентами «Искры» В. П. Ногиным и С. О. Цедербаумом (Ежов). Позднее Б. снова в Берлине (Петербургск. отдел орг-ции «Искра» подвергся тогда вскоре же разгрому). После раскола РСДРП примкнула к большевикам, потом поддерживала примиренческую линию ЦК. После 9 января уехала в Петербург, работала при ПК большевиков, ведя кружки в Городском районе. В дни свобод работала в «клубе» на Фонтанке; участвовала в проведении декабрьской забастовки, затем в кампании бойкота думских выборов. 11 февр. 1906 г. арестована на партийном собрании в помещении сельско-хоз. курсов на Васильевском острове (по данным охранного отделения—конференция представителей ПК и районов по вопросу о Думе) и заключена в Литовский замок. Вышла из тюрьмы совершенно больной; умерла от разрыва сердца в Лейпциге 8 марта 1910 г.

Обзоры 1901, 1902 (Ук.).—Деп. пол.: ос. отд., 1898, № 5, ч. 6, лит С; 4 д-во, 1901, № 806.

А., «Социал-Демократ», № 17, 1910 (Н. Н. Бах).

Ц. Зеликсон-Бобровская, Записки рядового подпольщика, 84.—О. Пятницкий, Записки большевика (Ук.).—Г. Шидловский, «Красн. Летоп.», 1924, II (11), 171, 173 (Человек рев. энергии. О В. П. Ногине).—А. Б—ский, там же, 1926, III (18), 130 (Петербургск. с.-д. орг-ция весной 1906 г.).

Баханов, Н. П., см. Буханов.

Баханова, В. Р., см. Буханова.

Бахарев, Александр Романович, крест., наборщик. Род. ок. 1876 г. Окончил начальное уч-ще. В 1898—1901 г.г. в Казани член с.-д. кружка рабочих-печатников, заведывал конспиративной квартирой, где собирался кружок. Арестован 19 февр. 1901 г. Выс. пов. 4 июня 1903 г. подчинен надз. полиции на 2 г. вне столиц и их губ. Отбывал срок в Ташкенте. Позднее примкнул к меньшевикам. В ноябре 1905 г. во время забастовки печатников в Казани—член стачечного ком-та. Арестован 12 дек. 1905 г.

Обзор 1901 (Ук.).—Деп. пол., 4 д-во, 1901, № 90.—М-в юстиции, 1901, № 10835.

С. Лившиц, «Пути Револ.» (Казань), I, 1922, 115, 124 (Очерки истории Казанск. с.-д.).—Его же, «Пролет. Револ.», 1923, III (15), 148, 174 (Казанск. с.-д. орг-ция в 1905 г.).

«Бахарев, В. П.», см. Акимов, В. П.

Бахарев, Василий Григорьевич, мещ. г. Перми, слесарь Пермск. ж.-д. мастерских. Род. ок. 1882 г. В 1903 г. привлекался в Перми вместе с Вл. Трапезниковым (с.-д.), Вс. Владимирским (Уральск. союз с.-д. и с.-р.) и др. По агентурным сведениям, был посредником между рабочими Перми и Мотовилихинского зав. и редакцией газеты «Пермский Край», в которой работал Трапезников. По выс. пов. 19 мая 1904 г. вменено в наказание предварительное заклю-

чение. Вторично привлечен в 1904 г. по делу Пермск. с.-д. орг-ции. Постановлением губ. совещания 19 июля 1905 г. дело прекращено за недостаточностью улик.

Доклады мин-ра юстиции, 1903, ч. 2, л. л. 81—83.—Деп. пол.: 4 д-во, 1904, № 2823; ос. отд., 1904, № 5, ч. 13 и ч. 52, лит. А. — М-во юстиции, 1903, № 17089, 1905, № 18590.

Бахарев, Матвей Осипович. В 1903 г. член с.-д. орг-ции Усть-Катавского завода на Урале.

В. Галанов, «Былое Урала», IV, 1924, 62 (Подпольная орг-ция Катав-Ивановского, Юрюзанского и Усть-Катавского заводов. 1888—1904).

Бахвалова, Анна Андреевна, д. надворного советника, учительница. В конце 1903 г. принимала участие в работе Петербургск. орг-ции РСДРП. Арестована 1 янв. 1904 г. по делу ПК; 12 янв. освобождена. Дело прекращено губ. совещанием 13 окт. т. г.

Еженед. записки, 1904, 26 дек. 1903 г.—1 янв. 1904 г.—Деп. пол. ос. отд., 1898, № 5, ч. 6, лит. Ш.—М-во юстиции, 1904, № 16756.

Бахлычев, Сергей Иванович, Пензенск. мещ., раб. Род. ок. 1881 г. Осенью 1904 г. принимал участие в работе Московск. с.-д. орг-ции.

Деп. пол., ос. отд., 1904, № 5, ч. 65, т. II.

Бахмет(ь)ев, Борис Александрович, студ., позже инженер путей сообщения, профессор Петербургск. политехнич. ин-та. Входил в период II с'езда РСДРП в группу пропагандистов при искровском Петербургск. комте. В годы первой революции работал в Василеостровском районе, был делегатом на Стокгольмском с'езде, где избран от меньшевиков в Центр. ком-т партии (псевд. «Никольский»). Вскоре же (еще до Лондонского с'езда) стал отходить от партийной работы и в дальнейшем совершенно порвал с рабочим движением. После Февральской революции товарищ мин-ра торговли и промышленности, затем посол Временного правительства в Соединенных Штатах. Ныне эмигрант.

Сведения В. Н. Крохмаля.

Л. Мартов, История, 201.—А. Ильин-Женевский, «Красн. Летоп.», 1928, II (26), 7 (II с'езд партии и Петербургск. с.-д. орг-ция).

Бахметьев, Николай Федорович, с. цехового г. Воронежа. Род. ок. 1882 г. В 1902 г., будучи студ. Петербургск. ун-та, привлечен к дознанию, как один из участников студенческой рев. орг-ции «Касса радикалов» (с И. Ляховецким-Майским и др.). По этому делу содержался под арестом в Воронежск. тюрьме и отбывал там же надз. полиции. В 1904—05 г. г.—член Воронежск. с.-д. орг-ции. Активный участник забастовочного движения на Юго-Вост. ж.д. 1905 г., член местного совета рабочих депутатов («делегатского собрания») от товарного отдела управления Ю.-В. ж. д., в котором Б. служил конторщиком. Был предан суду по делу о «Железнодорожном забастовочном ком-те ст. Воронеж Ю.-В. ж. д.» и выездной сессией Харьковск. суд. пал. 19 янв. 1908 г. приговорен к 6 мес. крепости.

Обзор 1902 (Ук.).—Деп. пол., ос. отд., 1904, № 5, ч. 24, лит. А.—М-во юстиции, 1902, № 15388, 1906, № 16681. «Помни о прошлом», 16 (С.-д. орг-ция в Воронеже в нач. 1905 г.).—«1905 г. на Юго-Вост. ж. д.», 20, 53, 172, 191, 194, 195, 197, 198, 200, 207, 213, 215, 216.—«1905 г. в Воронеже», I, 46 (Первый Совет 1905 г. в г. Воронеже).—Там же, 67, 71, 75 (Дело Воронежск. Юго-Вост. ж.-д. ком-та).—Там же, 90 (С.-д. орг-ция в Воронеже 1901-1905).

Бахтадзе, Михаил Бекович, слесарь. В 1904 г. член с.-д. орг-ции в Тифлисе.

Деп. пол., ос. отд. 1904, № 5, ч. 11, лит. А и Б.

Бационглишвили, Дмитрий Николаевич, наборщик. В 1904 г. член с.-д. орг-ции в Тифлисе, участник демонстрации на Тифлисск. вокзале 11 апр. т. г.

Деп. пол., ос. отд., 1904, № 5, ч. 11, лит. Б.

Бачелис, Сруль Лейбович, мещ. Род. ок. 1874 г. В 1899 г. привлечен по делу Киевск. ком-та РСДРП. При обыске (в г. Черкассах) найдена с.-д. литература. По выс. пов. 2 янв. 1902 г. подвергнут тюремному заключению на 6 мес.

Обзор 1898—99 (Ук.).—Доклады мин-ра юстиции, 1902, ч. 1, л.л. 13—22.

«Револ. Россия», № 9, 1902, 19 (Хроника рев. борьбы).

Башлыков, Егор Александрович («Башлык», «Башлычек», «Ванька Каин»), крест. дер. Ветлина, Васильевск. вол., Тверск. у. и губ., раб.-ткач. Род. ок. 1884 г., работал на Морозовской ф-ке в Твери. С 1900 г. член с.-д. кружка, основанного А. И. Булановым («Дед»). В 1902—03 г. г. член кружка высшего типа, организатор, пропагандист, пользовавшийся большим влиянием среди рабочей молодежи в Твери и крестьянской молодежи Васильевской волости (смежной с заволжской частью Твери). В авг. 1903 г. арестован в Вышнем-Волочке, где работал в качестве представителя Тверск. ком-та, и привлечен по делу последнего. 20 сент. 1904 г. выпущен под особ. надз. полиции на родине (в марте 1905 г. дело прекращено). Вместе с А. П. Смирновым участвовал в восстановлении и работе типографии Тверск. ком-та, помещавшейся в дер. Никола-Безверхняя в 15 верстах от Твери. 12 янв. 1905 г. был задержан и избит при попытке вызвать на Морозовской ф-ке забастовку протеста против расстрела 9 января. 31 января т. г. при открытии губ. земск. собрания по поручению Тверск. ком-та выступил с декларацией, призывавшей к решительной борьбе с самодержавием. В дек. 1905 г. Б. был начальником меньшевистской дружины на Пресне. Работал также в Петербурге, Ростове-на-Дону, Кронштадте, где был секретарем военно-рев. орг-ции (жил там под именем Ив. Сем. Березина). 2 окт. 1906 г. арестован в Кронштадте, 21 июля 1907 г. по делу Кронштадтск. военно-рев. орг-ции приговорен Петербургск. военно-окружным судом к 8 г. каторги. Отбывал наказание в Смоленской, с конца 1907 г.—во Владимирской каторжных тюрьмах. С поселения бежал за границу. В 1917 г. член Тверск. ком-та и губернского бюро меньшевиков, гласный городской думы, комиссар труда Тверск. губ. Один из редакторов местной меньшевистской газеты «Дело». Был кандидатом меньшеви-

ков на выборах в Учредительное собрание по Тверск. округу. Умер в 1918—19 г.г.

Сведения Б. И. Николаевского.—Деп. пол. 4 д-во, 1904, №№ 1275 и 1275, ч. 30.

Е. Башлыков, («Дело»), (Тверь), 1917, №№ 1, 4, 7 (Пять лет во Владимирск. каторге).

П. Александров, Очерк раб. движения в Тверской губ., 40, 45.—А. Белов, «1905 г. в Тверской губ.», 50 (Очерк рев. движения в Тверск. губ.).—П. Кочетков, там же, 108 (Орудие борьбы—подпольные типографии).—А. Буланов, там же, 124 (В дни напряженной борьбы).—И. Тихомиров, там же, 157—159, 161 (Васильевск. волость—очаг революции).—«Новое Время», №№ 11260 и 11265, 1907 (Судебные вести. Кронштадтская военно-рев. орг-ция).—Н. Ольшакский, «Красн. Летоп.», V, 1923, 205, 212—214 (Кронштадтское восстание 1906 г.).—Н. Лебедев, «Спутник Коммуниста» (Тверь), 1923, II—III, 68, 74, 76 (В Тверской орг-ции РСДРП. 1902—05).—А. Смирнов, там же, 79, 80, 82, 84 (Заметки о Тверск. орг-ции) (та же статья в несколько измененном виде в «Пролет. Револ.», 1925, XII (47), 120, 121, 124, 126—128, 136).—«Тверская Правда», 1923, № 65 (Из истории Тверск. орг-ции. Некоторые моменты по коллективным воспоминаниям старых подпольщиков).—А. Кокунов, «Спутник Коммуниста», 1925, I, 90, 93 (Воспоминания о РСДРП).—Н. Блохин, там же, 97 (Подпольная работа Тверск. орг-ции РСДРП).—Хромов, там же, 1925, XVIII—XX, 38 (Октябрьская революция в Твери).—А. Марунов, там же, 1926, IV, 85 (Воспоминания о подпольной работе).—М. Кузьмина-Матвеева, там же, 1926, XV—XVI, 56 (В годы подготовки борьбы. Из воспоминаний).

«Б. Б.», см. Ленин, В. И.

«Б. Г.», см. Ленин, В. И.

«Бебель», см. Сухов, А. А.

Беднов, Д., раб. В 1904—05 г.г. член с.-д. кружка в ж.-д. мастерских в Коврове, Владимирск. губ. В конце 1905 г. член бюро союза ж.-д. служащих и мастеровых Ковровск. района.

Н. Малицкий, «О раб. движении и с.-д. работе во Владимирск. губ.», I, 97 (Проф. движение во Владимирск. губ.).—Н. Ляхин, там же, II, 209, 219, 250, 251 (Рев. движение в Коврове и работа РСДРП(б.).

Бедный, Павел Митрофанович, крест., маляр. Род. ок. 1876 г. В 1899 г. привлечен по делу Киевск. ком-та РСДРП. Выс. пов. 2 янв. 1902 г. подвергнут тюремному заключению на 8 мес.

Обзор 1898—99 (Ук.). — Доклады мин-ра юстиции, 1902, ч. 1, л.л. 13—22.

Бедняков, Александр Николаевич, мещ., раб.-токарь. Вместе с братом Константином принимал участие в деятельности с.-д. орг-ции Васильевского острова в Петербурге. 2 янв. 1903 г. арестован в помещении Малого театра при разбросе прокламаций Петербургск. ком-та РСДРП по поводу 200-летия русск. периодич. печати. Высланный после 6-мес. тюремного заключения до приговора под особ. надз. полиции в Ревель, привлечен там вторично по обвинению в пропаганде среди солдат Онежского и Беломорского полков. Арестован по этому делу в Ревеле 5 апр. 1904 г.; в сент. 1905 г. оно было назначено к слушанию в Петербургск. суд. пал.

М-во юстиции, 1905, №№ 18059, 18582.—И. Егоров, «Красн. Летоп.», 1926, II (26), 42 (В рядах петербургских с.-д. накануне второго с'езда).—М. Бортник, там же, 1929, I (29), 194, 196—198 (В 1901—04 г.г. на Петербургск. трубочном зав.).

Бедняков, Григорий Иванович, раб. В 1902—03 г. г. член с.-д. кружка в Орехово-Зуеве. Во время забастовки морозовских рабочих в февр.—марте 1905 г. попал в «черный список»; активный участник революции 1905 г. Приговорен к арестантским ротам.

«Путь к Октябрю», II, 85 (Первый вечер воспоминаний участников «Окружки»: Терентьев).—«1905 г. в Орехово-Зуеве», 119, 202.

Бедняков, Константин Николаевич, из мещ. г. Мологи, Ярославск. губ., раб.-слесарь. Род. 6 марта 1882 г. в Петербурге. Окончил 3-классное городское уч-ще в 1893 г. и 1-е Василеостровское уч-ще Русск. технич. об-ва в 1898 г. Работая на Петербургск. трубочном зав., состоял с конца 90-х—нач. 900-х г. г. членом с.-д. кружка. Квартира Б. и его брата Александра постоянно служила местом партийных собраний. При образовании летом 1902 г. Василеостровского районного ком-та партии вошел в его состав. В ночь на 3 янв. 1903 г. арестован в связи с разброской листка Петербургск. ком-та РСДРП по поводу 200-летия русск. периодич. печати на спектакле 2 янв. т. г. в Малом театре (Б. принимал участие в организации этого выступления, одним из исполнителей которого был Александр Б.). После трехмесячного заключения 2 апр. 1903 г. выслан под особ. надз. полиции в Мологу. Постановлением Петербургск. губ. совещания 14 янв. 1905 г. дело прекращено. В 1906 г. принимал участие в деятельности военной орг-ции при Петербургск. ком-те РСДРП, как партийный организатор 86-го пехотного Вильманстрандского полка и 2-й гвардейской артиллерийской бригады. Арестован при разгроме военной орг-ции после Кронштадтского восстания июля 1906 г. Судился Петербургск. военно-окружным судом 6—19 сент. 1907 г. (дело «51-го»), оправдан за недостаточностью улик. В дальнейшем продолжал работать в Петербургск. с.-д. орг-ции (большевиков) и 5 ноября 1912 г. арестован, как член Выборгск. районного ком-та, и за проведение стачки на Орудийном зав. Выслан из Петербурга впредь до особого распоряжения. В марте 1913 г. ему разрешено было вернуться. После ареста 1 июня т. г. и новой высылки из Петербурга на все время действия положения об усиленной охране переехал в Самару и поступил слесарем на местный трубочный зав. По делу о нелегальном собрании самарских рабочих 1 окт. 1913 г. с участием члена IV Гос. думы В. Хаустова подвергнут месячному аресту. Вновь арестован 28 апр. 1914 г. за агитацию в пользу забастовки 1 мая, но вскоре же освобожден. В мае 1914 г. участвовал (с О. Пятницким и др.) в организации временного Самарск. ком-та большевиков, затем в кампании, поднятой последним за переход в руки большевиков выходившего в Самаре легального с.-д. журнала «Заря Поволжья». Председательствовал на конференции представителей от рабочих 15 июня т. г. (на Барбашиной поляне, близ Самары), где этот переход был решен, и избран одним из членов новой большевистской редакции «Зари

Поволжья» (журнал закрыт в начале войны). После неудавшейся попытки устроить городскую конференцию самарских большевиков 17 дек. 1914 г. Б., в числе других ее участников, был арестован. С 14 февр. 1915 г. на свободе, проживал в Петербурге. Постановлением министра внутренних дел 2 мая 1915 г. выслан в Енисейск. губ. на 2 г.

М-во юстиции, 1905, № 18582.

О. Пятницкий, Записки большевика (Ук.).— В. Троцкий, Самарск. орг-ция ВКП (б) в годы войны и Октябрьской революции, I. Самара, 1927 (Ук.).— М. Ахун и В. Петров, Большевики и армия в 1905—17 г.г. Л., 1929(Ук.).—М. Бешенковская, «Красная Быль», I, 45, 47 (С 1913 г. по февр. 1917 г.).—«Речь», 1907, №№ 211, 214, 221, 222 (Судебная хроника).—А Митревич, «Пролет. Револ.», IV, 1922, 217, 219, 224 (Воспоминания о рабочем рев. движении).— К. Жарновецкий, «Красн. Летоп.», 1925, III (14), 91 (Кронштадтские восстания в 1905—06 г.г.).—И. Егоров, там же, 1926, II (26), 34, 37, 38, 41 (В рядах петербургских с.-д. накануне второго с'езда).—М. Бортник, там же, 1929, I (28), 194—198 (В 1901—04 г.г. на Петербургск. трубочном зав.).

Бедрин, Лев Афроимович, мещ. г. Гадяча, переплетчик. Род. ок. 1881 г. В начале 900-х г.г. в Харькове член представительского собрания, связывавшего с.-д. ком-т с рабочими кружками. Арестован 8 апр. 1902 г., при нем обнаружено 850 экз. прокламаций. Освобожден 5 сент. т. г., призван на военную службу, скрылся из Гадяча со сборного пункта. Арестован в Минске и передан военным властям для отправления в Сибирск. военный округ, а дело о нем в 1904 г. приостановлено для сношения с военным министерством.

Обзор 1902 (Ук.).—Деп. пол.: 4 д-во, 1902, № 562; 5 д-во, 1904, № 300, ч. 1.

«Искра», № 55, 1903 (Из нашей общественной жизни).

Безбородый, Иван, раб. ф-ки В. Морозова в Орехово-Зуеве. В 1900 г. член с.-д. кружка там же.

М. Мирохин. «Путь к Октябрю», III, 287, 288 (О начале с.-д. орг-ции в Орехово-Зуеве).

Безверхов, Владимир Борисович, крест. Киевск. губ. и у., раб.-столяр. Род. ок. 1881 г. Учился в церковно-приходской школе. С 1900 г. член с.-д. кружка в Киеве, в 1901 г. привлечен по делу местного ком-та РСДРП. В заключении с 17 апр. по 17 июня т. г., затем выпущен под особ. надз. полиции в Могилеве. По выс. пов. 2 июля 1903 г. подчинен гласн. надз. на 3 г. в месте жительства.

Обзор 1901 (Ук.).—Деп. пол., 4 д-во, 1901, № 249.

Беззабава, Евгений Иванович, с. дьякона, б. семинарист. Арестован 24 апр. 1902 г. в Екатеринославе при провале с.-д. орг-ции. На основании выс. пов. 5 февр. 1903 г. подлежал аресту при тюрьме на 1 мес. В февр. же 1903 г. вторично арестован там же во время перевозки подпольной типографии, увезен в Петербург.

Еженед. записки, 1903.— Деп. пол., 4 д-во, 1902, № 130.—Доклады мин-ра юстиции, 1903, ч. 1, л.л.168—172. «Искра», № 37, 1903 (Хроника рев. борьбы) («Искра», V, 167).

Беззубов, Николай Степанович, крест., столяр. Род. ок. 1879 г. Активный член Московск. с.-д. орг-ции (искровской) в 1902 г. На общей квартире его, А. Дмитриева и В. Круглова арестовано с 30 апр. на 1 мая т. г. предмайское организационное собрание рабочих. С 18 ноября 1902 г. находился под. особ. надз. полиции в Самаре. По выс. пов. 23 июля 1903 г. выслан в Архангельск. губ. на 3 г. 2 ноября 1904 г. освобожден из ссылки по амнистии. 12 июня 1905 г. арестован в Одессе на сходке выборных от рабочих, в июле выслан.

Обзор 1902 (Ук.).—Деп. пол., 4 д-во, 1902, № 555.

«Потемкинские дни на Черном море», 65.—Н. Милютина, «Искровский период в Москве», 81 (В Московск. с.-д. орг-ции 1902 г.).—«Искра», № 23, 1902 (Хроника рев. борьбы) («Искра», III, 166).—«Револ. Россия», № 17, 1903, 6 (Год в тюрьме. Письмо из Московск. губ. тюрьмы).—«Право», 1904, № 46, 3203 (Хроника).

«Безработный», см. Мануильский, Д. З.

Безруков, Михаил Абрамович («Антон»), мещ. г. Осы, Пермск. губ. Род. ок. 1880 г. По окончании реального уч-ща в Сарапуле— студ. Берлинского, затем Цюрихского унтов. В начале 900-х г.г. один из деятелей Берлинской группы«Заграничной лиги русск. рев. с.-д.». 8 июля 1902 г. арестован на границе при возвращении в Россию. С 6 сент. т. г. под особ. надз. полиции. Выс. пов. 12 марта 1903 г. вменен в наказание предварительный арест. В 1903—04 г.г. активный с.-д. работник в Перми. Обслуживал в качестве пропагандиста рабочие кружки на Мотовилихинском зав. После ликвидации 8 окт. 1903 г. вошел в ком-т. В февр. 1904 г. арестован и привлечен по делу Пермск. ком-та. Дело прекращено по указу 21 окт. 1905 г. В «дни свободы» 1905 г. входил в коллегию агитаторов Екатеринбургск. ком-та партии.

Обзор 1902 (Ук.).—Деп. пол.: 4 д-во, 1903, №2567; ос. отд., 1904, № 5, ч. 33.—М-во юстиции, 1902, № 15968, 1905, №17985.

«Искра», № 23, 1902 (Хроника рев. борьбы) («Искра», III, 166).—С. Залкинд, «Пролет. Револ.», 1923, IV (16), 121, 133 (Воспоминания об Урале. 1903—06).—К. О., «Звезда» (Пермь), 1928, № 175 (25 лет назад в Перми).— И. Шатунов, «Уральский Рабочий», 1928, № 175 (Уральские большевики после II с'езда).

Безрукова, Александра Георгиевна, д. чиновника, б. слушательница Бестужевских курсов. Род. ок. 1876 г. Окончила Красноярск. женскую гимназию. В марте 1899 г. привлечена в Петербурге по делу «Союза борьбы за освобождение раб. класса»; принадлежала к группе агитаторов «Союза». По выс. пов. 13 окт. 1900 г. подчинена надз. полиции на 3 г. вне столиц и их губ. и некоторых фабричных местностей (В 1901 г. вела с.-д. работу в Самаре?).

Обзор 1898—99 (Ук.). —Доклады мин-ра юстиции, 1900, л.л. 284—291.

К. Захарова и С. Цедербаум, Из эпохи «Искры», 16, 17.—«Рабочее Дело», I, 1899, 144.

Безус, Александр Григорьевич, семинарист в Воронеже. В 1904 г. принимал участие в деятельности Воронежск. с.-д. орг-ции, участник маевки т. г.

Деп. пол., ос. отд., 1904, № 5, ч. 24, лит. А.

«Помни о прошлом», 12 (С.-д. орг-ция в Воронеже в начале 1905 г.).—«1905 г. в Воронеже», I, 88 (С.-д. орг-ции в Воронеже. 1901—1905 г.г.).

Безюкин, Григорий Алексеевич, мещ., токарь по металлу, раб. паровозостроительного зав. в Харькове. Род. 17 ноября 1881 г. Арестован 14 авг. 1903 г. в связи с провалом массовки, организованной

26 июля 1903 г. Харьковск. с.-д. орг-цией. С 31 окт. т. г. под особ. надз. полиции. Дело прекращено по указу 21 окт. 1905 г.

М-во юстиции, 1905, № 18745.

Н. Дроханов, «Летоп. Револ.», 1924, II (7), 171 (Это было... Из истории с.-д. движения в Харькове в 1903 г.).

Бейзерман, А(О)шер Моисеевич, мещ. Род. ок. 1880 г., прошел 5 классов Одесск. городского уч-ща. В 1899 г. привлечен в Одессе по делу о пропаганде с.-д. идей среди рабочих; организатор и руководитель с.-д. кружка (с П. Стечкиным). По выс. пов. 22 марта 1900 г. подчинен надз. полиции на 3 г. вне столиц, столичных губ., ун-тских городов и некоторых фабричных местностей. Отбывал надз. в Кишиневе, в 1902 г. уехал в Берлин, в 1904 г. задержан в Белостоке, срок надзора продлен до 1906 г. В 1905 г. снова скрылся из-под надзора.

Обзор 1898—99 (Ук.).—Розм. циркуляр 1905.—Деп. пол., 4 д-во, 1898, № 146.—М-во юстиции, 1904, № 17192.

Н. Бухбиндер, Материалы.—«Накануне», № 17—18, 1900, 206 (Сведения о 1 мая в России).

Бейзман, Яков Мовшевич, раб.-портной. Род. ок. 1875 г. В 1900—02 г.г. вел с.-д. работу в Одессе, Кишиневе (и Севастополе?). В янв. 1902 г. арестован в Одессе, отобрано много с.-д. изданий с печатью Одесск. ком-та. Привлечен (с М. Шулькройтом и Г. Андреевым) по делу о распространении нелегальной литературы. На основании выс. пов. 25 ноября 1902 г. Б. 6 янв. 1903 г. выслан в Вост. Сибирь на 5 л. В 1904 г. подписал заявление Вилюйск. колонии ссыльных о солидарности с «романовцами».

Сведения Б. И. Николаевского.—Обзор 1902 (Ук.).—Д клады мин-ра юстиции, 1902, ч. 2, л.л. 538—541.—П. Теплов, История Якутск. протеста, 473.—«Искра», № 33, 1903 (Хроника рев. борьбы) («Искра», V, 64).

Бейлин, Янкель-Меер Липманович. Арестован 25 сент. 1904 г. в Екатеринославе на с.-д. собрании.

Деп. пол., ос. отд., 1904, № 5, ч. 6, лит. А.

Бейлинсон, Абрам Моисеевич, мещ. Род. ок. 1882 г. В 1904 г. арестован по делу Юзовск. группы РСДРП; выпущен под особ. надз. полиции. Дело прекращено по указу 21 окт. 1905 г. 21 июля 1907 г. арестован на конференции Юзовско-Петровск. района РСДРП (на Смольянинск. проходке). Сидел в Луганск. тюрьме. Приговором Харьковск. суд. пал. 29 окт. 1910 г. Б., в то время рядовой 133-го Симферопольск. полка, осужден на 2 г. крепости, замененной заключением на тот же срок в дисциплинарной части.

Деп. пол., 4 д-во, 1904, № 1077.—М-во юстиции, 1906, № 17293; 3 уг. отд., 1 д-во, нар. № II за 1907—10 г.г.

И. Серебряков, «Материалы по истории Екатеринославск. с.-д. орг-ции», 94 (Провал Юзовск. группы РСДРП).—Т. Харечко, «Летоп. Револ.», 1927, III (24), 126 (Из истории РСДРП в Донбассе. 1906—09).

Бейлинсон, Вульф Бейнусович, мелитопольск. мещ. 25 сент. 1904 г. арестован на с.-д. собрании в Екатеринославе.

Деп. пол., ос. отд., 1904, № 5, ч. 6, лит. А.

Бейтнер (урожд. Кузнецова), Анна Африкановна. В 1894—95 г.г. в Нижнем-Новгороде была близка к с.-д. кружку А. Кузнецова (ее брата). Принимала, по показанию одного из привлеченных, участие в гектографировании «Коммунистич. манифеста». В 1896 г. привлечена к дознанию по делу кружка, но не разыскана; в окт. 1899 г. у нее произведен обыск, ничего не найдено. В янв. 1900 г. дело о ней прекращено.

Обзор 1895—96 (Ук.).—Деп. пол., 4 д-во, 1894, № 255, т. I.

«Материалы по истории рев. движения», II, 96, 99, 110 (Дело Кузнецовского кружка).—Н. Сергиевский, «Ист.-Рев. Сборник», II, 234, 251 (Группа «Освобождение Труда» и марксистские кружки).

Бек, Александр, раб. В 1902—03 г.г. на Путиловском зав. в Петербурге. С.-д. искровец, организатор кружков. Вел в Петербурге партийную работу и в 1905 г.

А. Митревич, «Пролет. Револ.», IV, 1922, 204, 209 (Воспоминания о рабочем рев. движении).

Бекасовы, Александр (ученик Мальцевского ремесленного уч-ща) и Николай, братья, принимали в 1904 г. участие в деятельности Гусевск. с.-д. орг-ции, Владимирск. губ. Александр Б. связывал Гусевск. орг-цию с Владимирской. Через него шла литература и он же направлял профессионалов-партийцев с явкой в Гусь к Николаю Б. Оба брата работали в Гусевск. орг-ции и позднее.

Десов, «Агитатор-пропагандист», XVI, 1923, 94, 97—99, 106 (Воспоминания о работе Гусевск. орг-ции РСДРП(б). 1903—10).

Бекзадян(ц), Александр Артемьевич (Арутюнович) («Юрий», «Юрин»), с. надворного советника. Род. в 1879 г. Состоял студентом Киевск. политехнич. ин-та, в 1901 г. привлечен по делу о студенческих орг-циях, под стражей с 17 апр. по 17 мая т. г., выс. пов. 22 мая 1903 г. определено подчинить особ. надз. учебного начальства на 1 г. (за

А. А. Бекзадян.

С фотогр. 1905 г.

Из собр. Музея Революции СССР.

хранение литературы). С 1901 же или начала следующего года принимал активное участие в работе Бакинск. с.-д. орг-ции. В связи с устроенной последней 21 апр. 1902 г. первомайской демонстрацией арестован (дело о нем потом прекращено). После раскола РСДРП примкнул к большевикам и в середине 1904 г. вместе с А. Стопани и др. вошел в первый большевистский ком-т в Баку, являясь в нем одним из руководителей агитационно-пропагандистской работой. В 1905 г. работал частью в Баку, частью в Тифлисе—в качестве одного из членов Кавказск. союзного ком-та РСДРП. В сент. т. г. после большого провала Бакинск. орг-ции вызван для ее восстановления. В конце 1905 г. избран от Баку на предполагавшийся партийный с'езд (вместо с'езда состоялась Таммерфорсская конференция большевиков), но арестован в дороге за агитацию у воинских поездов на станции Грязи и отправлен в Козловск. тюрьму, откуда бежал. С 1906 до 1914 г. жил в Швейцарии. Участвовал в конференции заграничных с.-д. групп 1908 г. и конференции заграничных с.-д. большевистских групп 1911 г., а также в Базельском международном социалистическом конгрессе 1912 г. После Февральской революции состоял товарищем председателя, затем председателем губ. продовольственной управы в Баку. С марта 1918 г. по поручению Бакинск. совнаркома работал на Сев. Кавказе. В 1919 г. член подпольного Кавказск. краевого ком-та РКП(б) и представитель его в Тифлисск. ком-те партии, после советизации Закавказья член ЦК компартии Армении. Позднее представитель Армении в РСФСР и член совета торгпредства СССР в Германии. Ныне зампред ЗСФСР.

Регистратор.—М-во юстиции, 1901, № 10782.

Ц. Зеликсон-Бобровская, Записки рядового подпольщика; 89, 95.—А. Стопани, «25 лет Бакинск. орг-ции большевиков», 52 (Первый большевистский ком-т в Баку).—А. Рохлин, там же, 85 (Из прошлого).—Караджан-Аркомед, там же, 103 (Баку и Тифлис).—Г. Стуруа, там же, 108 (Моя работа в подполье).—А. Стопани, «Из прошлого» (Баку), I, 14, 16, 27 (Из прошлого нашей партии. 1904—08).—А. Рохлин, там же, 91,111 (Празднование 1 мая в Баку).—Жгенти, там же, 146 (Арест Бакинск. ком-та 1905 г.).—«Кат. и Сс.» (Тифлис), I (3), 115 (Рев. движение в Баку со времени манифеста 17 окт. 1905 г. Доклад).—«Искра», № 21, 1902 (Хроника рев. борьбы) («Искра», III, 120).—Н. Голубев, «Пролет. Револ.», VI, 1922, 131 (Подпольная работа в Баку).—Рубен, там же, 1923, VIII (20), 137 (В тисках меньшевистской «демократии»).—«Бакинский Рабочий», 1925, № 291 (Организационная структура партии в 1905 г. По материалам Истпарта).—«Пролет. Револ.», 1925, V (40), 11, 14, 27, 29—33, 39, 43, 44 (Переписка Ленина и Крупской с Кавказск. орг-цией).—Там же, X (45), 143 (Примеч. Гев ркяна к ст. Сухова: Три месяца работы в Шендриковской группе).—М. Васильев, там же, 1926, II (49), 125 (В огне первой революции).

Бекзадян, Николай, с.-д. В 1904 г. работал в Баку.

А. Стопани, «25 лет Бакинск. орг-ции большевиков», 52 (Первый большевистский ком-т в Баку).

Бекина, Мария Ивановна, меш., слуш. курсов Лесгафта. Род. ок. 1884 г. В 1904 г. в Петербурге член с.-д. орг-ции, помощник организатора городского района. Арестована 26 ноября т. г. там же. Снова арестована в Нарве 18 янв. 1906 г. При обыске у Б. отобран рукописный оригинал прокламации, распространенной 16 янв. на Кренгольмской мануфактуре. По этому делу 10 авг. 1907 г. присуждена Петербургск. суд. пал. к крепости на 1 г. 8 м. с зачетом предварительного заключения (по день приговора).

Деп. пол.: ос. отд., 1904, № 5, ч. 1, т. II; 4 д-во, 1904, № 3422.—М-во юстиции, 1906, № 17235.

А. Женевский, «Красн. Лет.-п.», 1925, I (12), 164 (На заре 1905 г.).

«Беков», см. Зурабов, А. Г.

Беланов, Андрей (Андрон) Тимофеевич, крест., раб.-токарь. Род. ок. 1870 г. В 1899 г. привлекался к дознанию при Екатеринославск. жанд. упр. по обвинению в связях с лицами, ведшими соц. пропаганду. В 1900 г. привлечен вторично в Харькове по делу ком-та РСДРП. Состоял членом с.-д. группы рабочих Харьковских мастерских Курско-Харьковско-Севастопольск. ж.д. (так наз. «рабочего ком-та»), вел самостоятельно с.-д. пропаганду, принимал активное участие в первомайской демонстрации 1900 г. Под стражей с 4 дек. 1900 г. до 6 янв. 1901 г. и с 6 до 22 февр. 1901 г., затем под особ. надз. полиции на родине в с. Вязовом, Курск. губ. Выс. пов. по делу Харьковск. ком-та от 4 июня 1903 г. вменено в наказание предварительное заключение (принятием этой меры разрешено и дознание о Б., производившееся при Екатеринославск. жанд. упр.).

Обзор 1900 (Ук.).—Доклады мин-ра юстиции, 1903, ч. 2, л. л. 230—240.—Деп. пол., 4 д-во, 1900, № 579, ч. 88.—М-во юстиции, 1900, № 11676.

Бунякин, «Летоп. Револ.», 1924, I (6), 109, 112 (Первые шаги с.-д. движения среди харьковск. ж.-д. рабочих).—Л. Фейнберг, там же, 1925, III (12), 146 (В рядах Харьковск. с.-д. орг-ции).—В. Руднев, там же, 161, 168 (Майские события 1900 г. в Харькове).

Беланов, Гавриил Тимофеевич, крест., раб.-токарь. Род. ок. 1881 г. Привлекался в Харькове по делу местного ком-та РСДРП за участие в первомайской демонстрации 1900 г. и посещение сходок. Под стражей 6—15 февр. 1901 г., затем под особ. надз. полиции. По выс. пов. 3 дек. 1903 г. вменено в наказание предварительное заключение.

Обзор 1900 (Ук.).—М-во юстиции, 1900, № 11676.

В. Руднев, «Летоп. Револ.», 1925, III (12), 161, 168 (Майские события 1900 г. в Харькове).

Белановский, Дмитрий Константинович, из двор. Полтавск. губ., с. мелкого землевладельца-хлебопашца, ж.-д. слесарь. Род. в Харьковск. губ. в 1880 г. По окончании начальной сельской школы поступил учеником в кузнечно-слесарную мастерскую, а в 1898 г.—слесарем на паровозостроительный завод в Харькове. В след. году переехал в Петербург; принимал участие в забастовке на Балтийском заводе. После этого Б. пришлось скитаться по разным городам. В конце 1902 г. выслан из Томска приказом полицеймейстера. В 1903 г. устроился в Петербурге на гвоздильном заводе и тут вступил в ряды РСДРП. Позднее уехал в Донбасс, откуда через 1½ мес. выслан. То же повторилось в Харькове, затем в Сулине. В 1905 г. Б. снова в Петербурге,

где он принимал активное участие в октябрьской забастовке. Из Петербурга переехал в Белгород, Курск. губ. и поступил на работу в депо Южных жел. дорог. В 1907 г. избран от Курск. губ. во II Гос. думу (в уполномоченные прошел от рабочих белгородск. депо). Принадлежал к меньшевистской части думской с.-д. фракции; работал в ж.-д. секции последней. После разгона Думы арестован и по процессу с.-д. фракции (22 ноября—1 дек. 1907 г.) присужден к ссылке на поселение. Отбывал поселение в Иркутск. губ., работал в качестве кузнеца и слесаря. После революции вернулся в Петроград и был введен в исполнительный ком-т Петроградск. совета раб. и солд. депутатов. В мае 1917 г. уехал в Белгород. Лидер местных меньшевиков; участник первого с'езда Советов. Во время корниловщины был членом революц. ж.-д. штаба. В 1918 г. с приходом немцев был арестован, вскоре бежал в Курск. В т. г. вступил в коммунистическую партию. Был членом, потом председателем ревкома прифронтовой полосы, после очищения Белгорода—уездного ревкома, позже председателем ж.-д. отдела Верх. трибунала УССР и т. д.

Сведения Д. К. Белановского.

Наши депутаты. 2-й созыв, 155.—Энциклопед. словарь «Гранат», XVII (Биографич. указатель членов Гос. думы).—Участники русск. рев. движения.—Государственная дума. 2-ой созыв. Стенограф. отчеты, I—II. П., 1907 (Указатель отдельно).—Лондонский с'езд (протоколы), 451, 452.—Петроградский Совет, 361.—«Тернии без роз», 48, 152, 154.—«Право», 1907, № 27, 3177—3186 (Правительственное сообщение).—Ф. Славгородский, «Спутник Большевика» (Курск), 1926, IX (18), 91, 92; X (19), 61 (От «Февраля» к «Октябрю» в Белгороде).

Белая, Дора, с.-д.; меньшевичка(?). В 1904—05 г.г. наезжала из Одессы в Балту для с.-д. работы.

Х. Мироне р, «Летоп. Револ.», 1926, I (16), 160 (Из истории рев. движения в Балте 1903—06 г.г.).

Белгорай, Рувим Шмулевич-Лейбович, одесск. мещ., столяр. Род. ок. 1881 г. Окончил ремесленное уч-ще. Член с.-д. кружка в Одессе. 9 авг. 1901 г. арестован и привлечен по делу местного ком-та РСДРП, с 7 дек. т. г. выпущен под особ. надз. полиции. В 1902—03 г.г. значился в списках разыскиваемых лиц. По выс. пов. 12 июня 1903 г. ему вменено было в наказание предварительное заключение.

Обзор 1901 (Ук.).—Деп. пол., 4 д-во, 1901, № 547.—М-в юстиции, 1901, № 11232.

«Револ. Россия», № 18, 1903, 20 (Хроника обысков и арестов).—«Последние Известия», № 120, 1903 (Из тайных циркуляр в Деп. пол.).

Белевицкий, Моисей Львович (Израиль Аронович), мещ. г. Чаусы, Могилевск. губ., аптекарский ученик. В ноябре 1904 г. прибыл в Саратов (из Нижнего-Новгорода) и начал работу в местной с.-д. орг-ции, как организатор и агитатор.

Г. Саар, «Вестник Саратовск. губкома РКП», XXIV, 1925, 75 (Из прошлого Саратовск. орг-ции РСДРП. 1904—1906 г.г.).

Беленец, Алексей Иванович («Темерницкий»), из мещан г. Ростова-на-Дону. Род. в 1887 г., окончил низшее технич. уч-ще, с 1904 г. стал работать в качестве слесарного подмастерья в главных мастерских Владикавк. ж. д. в Ростове н/Д. Партийную работу начал в 1903 г. в Темерницком районе Ростовск. орг-ции, большевик. Был последовательно организатором, раз'ездным агентом, членом ком-та, начальником вооруженного отряда и т. д. Арестован в 1906 г. 4—16 декабря т. г. судился в Ростове н/Д. выездной сессией Одесск. военно-окружного суда по делу о ростовском восстании дек. 1905 г. В числе нескольких других подсудимых был удален из залы суда, т. к. отказался присутствовать на его заседаниях. Приговорен к 6 г. каторги. Отбывал срок в Александровском централе, на поселение вышел в 1910 г. в Киренск. у., Иркутск. губ., через год бежал. Поселился в Иркутске, раз'езжал много по России, вел широкую партийную организационную работу. Арестован в Иркутске в апр. 1912 г. и в дек. постановлением губернатора выслан из пределов Иркутск. губ.; снова арестован в янв. 1913 г. в Томске и в апр. т. г. отправлен в якутск. ссылку. По дороге бежал, арестован в начале 1914 г. в Киренске, освобожден. В годы войны вел с.-д. работу в Томске. После Февраля почти бессменно председательствовал в Томск. совете раб. и солд. депутатов и возглавлял, вначале об'единенный, ком-т РСДРП. Во время Октябрьск. революции был избран в ревком. В 1918—19 г.г.—в подполье, после разгрома колчаковщины был последовательно членом Иркутск., Томск., Омск. губревкомов. В 1921 г. перевелся в Москву, работал в МК партии заместителем завед. агитпропом. С мая 1926 г. ответственный секретарь МК МОПР.

А. И. Беленец.

С фотогр. 1924 г.

Из с бр. Музея «Каторга и Ссылка».

Сведения А. И. Беленца.

Участники русск. рев. движения.—«Пролет. революция на Дону», I, 8 (Декабрьское восстание в освещении охранного отделения).—Б. Ю., «Путь борьбы» (Томск), 55 (Воспоминания о Томск. орг-ции РСДРП в 1917 г.).—«1905 г. в Ростове-на-Дону», 219, 221, 223 (Дело о темерницких баррикадах).—И. Хаевский, там же, 226 (Как нас судили).—Там же, 317 (Издания Донск. ком-та).—С. Чудновский, «Центросибирцы», 87, 88 (Памяти А. Иванова). — «Приазовский Край» (Ростов-на-Дону), 1906, № 332 (Из залы суда. Дело о вооруженном восстании в дек. 1905 г.). — Крылов, «Известия Томского губ. ком-та РКП(б)», № 18, 1923, 6—9 (Воспоминания о партработе в Томске).—В. Толмачев, «Коммунист» (Ростов-на-Дону), 1924, III—IV, 107 (Революция 1905 г. в Ростове н/Д).

«Беленин», А., см. Шляпников, А. Г.

Беленко-Беленькая, Маня Айзиковна, она же Мина Исааковна («Евгения»), мещ. г. Мелитополя, слуш. зубоврачебной школы в Харькове, дом. учительница. Род. ок. 1882 г. В 1902 г. привлекалась в Харькове по смешанному делу (с.-д. и с.-р.), которое в дек. 1904 г. было передано в Харьковск. суд. пал., но прекращено последней в дек. 1905 г. на основании указа 21 окт. т. г. Проживая в 1903 г. под особ. надз. полиции в Одессе, Б.-Б. работала в Одесск. ком-те РСДРП и перед арестом в авг. 1903 г. скрылась из Одессы. 6 февр. 1904 г. Б.-Б. была арестована в Киеве на собрании руководимого ею с.-д. кружка рабочих. Постановлением Киевск. губ. совещания 16 июня 1905 г. дело это было прекращено.

Еженед. записки, 1904, 17—24 февр.—Деп. пол.: ос. отд., 1898, № 5, ч. 19, лит. З и К, 1902, № 975, т. II, 1904, № 5, ч. 3, лит. А; 4 д-во, 1902, № 256, 1903, № 2292.—М-во юстиции, 1902, № 15064, 1903, № 18521, 1904, № 17266 и 17518.

Беленькая, Бейла (Берта) Хацкелевна, мещ. мест. Свержень, Рогачевск. у., Могилевск. губ., портниха. Род. 1 марта 1880 г. Арестована с 1 на 2 марта 1903 г. в Харькове за принадлежность к местной с.-д. орг-ции. В квартире ее был арестован кружок работниц с пропагандисткой М. А. Смирновой; отобрана с.-д. литература. Пробыла в заключении до 17 мая 1903 г., после чего под особ. надз. полиции по месту рождения, затем в Харьковке, где 27 июля т. г. снова арестована на сходке в «Большом Яру». Просидела в тюрьме до 11 ноября 1903 г. Первое дело 16 ноября 1904 г. было предложено суду Харьковск. суд. пал., которой впоследствии прекращено на основании указа 21 окт. 1905 г. Второе дело в отношении Б. прекращено по манифесту 11 авг. 1904 г.

Еженед. записки, 1903, 25 февр.—4 марта.—Деп. пол.: ос. отд., 1898, № 5, ч. 12, лит. Ж; 4 д-во, 1903, № 465, ч. 2.—М-во юстиции, 1905, №№ 18745 и 18980.

«Револ. Россия», № 22, 1903, 20 (Хроника обысков и арестов), № 28, 1903, 24 и № 31, 1903, 24 (Хроника правительственных гонений).—М. И., «Летоп. Револ.», 1924, III (8), 220, 222 (О сходке рабочих в «Большом Яру» в ночь на 27 июля 1903 г.).

Беленькая, Сора (София) Гиршевна, витебск. мещ., портниха. Род. ок. 1883 г. В 1900 г. привлекалась в Витебске за принадлежность к с.-д. кружку. 31 марта 1903 г. арестована в Петербурге по обвинению в принадлежности к местной с.-д. орг-ции, у нее на квартире обнаружен склад нелегальной литературы (Б. заведывала экспедицией литературы, печатавшейся в типографии Петербургск. ком-та искровцев). В 1904 г. вновь арестована в Елисаветграде под именем Меры Глозерман и привлечена по делу Елисаветградск. с.-д. типографии. 16 сент. 1905 г. бежала из Херсонск. тюрьмы. Первое дело прекращено постановлением губ. совещания 12 янв. 1905 г., а второе—на основании выс. указа 21 окт. 1905 г.

Обзор 1900 (Ук.).—Еженед. записки, 1903, 1—8 апреля.—Деп. пол., 4 д-во, 1904, № 3492.—М-во юстиции, 1905, №№ 18583 и 19344.

Н. Бухбиндер, Материалы.—Его же, История еврейского раб. движения (Ук.).—И. Кристаловский, «Кандальный Звон», III, 174, 181 (По тюрьмам в пятом году).—«Последние Известия», № 123, 1903 (Из циркуляров Деп. пол.), № 158, 1903 (Список сидевших в ДПЗ).—«Пролетарий», 1905, № 24 (Из партии) («Вперед» и «Пролетарий», VI, 103).—А. Ильин-Женевский, «Красн. Летоп.», 1928, II (26), 1 (Второй с'езд партии и Петербургск. с.-д. орг-ция).

Беленькая, Ф. Ю., см. Коген-Альтман, Ф. Ю.

«Беленький», см. Струве, П. Б.

Беленький, Абрам Хацкелевич, мещ. мест. Свержень, Рогачевск. у., Могилевск. губ., раб. Род. ок. 1880 г. В 1903 г. участвовал в рабочем кружке, руководившемся членами Харьковск. ком-та РСДРП. Арестован с 31 марта на 1 апр. 1903 г. на сходке, пробыл в заключении до 31 июля т. г., затем под особ. надз. полиции в Орше, откуда скрылся в ноябре 1904 г. 16 ноября 1904 г. дело о Б. было предложено суду Харьковск. суд. пал., которой прекращено впоследствии на основании указа 21 окт. 1905 г. В 1907 г. из-за принадлежности к Харьковск. ком-ту должен был эмигрировать. Жил в Париже, входил в местную большевистскую группу. Один из участников-слушателей занятий, устроенных Б-вистским центром в 1909 г. для небольшой группы рабочих (Б., Бреслав, Деготь и др.). В Россию вернулся в 1917 г. Член ВКП(б), работает в ГПУ.

Анкета об-ва помощи освобожденным политическим № 2376.—Деп. пол.: ос. отд., 1898, № 5, ч. 12, лит. Ж; 4 д-во, № 465, ч. 29.—М-во юстиции, 1905, № 18980.

О. Пятницкий, Записки большевика (Ук.).—В. Деготь, Под знаменем большевизма, 54.—«Револ. Россия», № 28, 1903, 24 (Хроника правительственных гонений).—Г. Беленький, «Кат. и Сс.», 1925, IV (17), 106, 107 (В рядах РСДРП).

Беленький, Антон Прокофьевич, крест. Херсонск. губ. Арестован 25 сент. 1904 г. на с.-д. собрании в Екатеринославе.

Деп. пол., ос. отд., 1904, № 5, ч. 6, лит. А.

Беленький, Григорий Яковлевич (Гирш Хацкелевич), мещ. Род. в 1885 г. в мест. Свержень, Рогачевского у., Могилевск. губ., в бедной семье. Рос и развивался, как дитя улицы, первые свои знания получил в качестве самоучки. Юношей примкнул к рев. движению под влиянием группы минских рабочих-ремесленников, с которой встретился на кв. фельдшера Пресмана. Здесь познакомился с литературой «рабочедельцев» и «искровцев» и в 1901 г. вступил в ряды с.-д., солидаризировавшись с платформой «Искры». Много занимался в ра-

бочих кружках, в то же время посещая вечерние курсы. 12 июня 1903 г. арестован по обвинению в принадлежности к Минск. орг-ции «Бунда» и распространении нелегальной литературы. Назначен по выс. пов. 17 дек. 1903 г. к высылке на 3 г. в Вост. Сибирь. Просидев до мая 1904 г. в Московск. пересыльной тюрьме, выслан из-за войны с Японией взамен Сибири в Архангельск. губ. Освобожден из ссылки по манифесту 1904 г. и, вернувшись в Минск, принял активное участие в работе народившейся с осени 1903 г. местной большевистской орг-ции («Минск. группа РСДРП»), как организатор и пропагандист. Подвергнут месячн. аресту за майскую демонстрацию 1905 г., затем арестован в связи с всеобщей стачкой

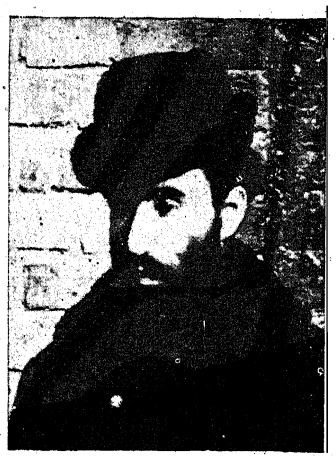

Г. Я. Беленький.
С фотогр. 1910 г.
Из собр. Музея «Каторга и Ссылка».

в Минске 28 июня 1905 г., освобожден в окт. тек. года. После декабрьских событий перебрался в Вильно и жил там более ½ года по фальшивому паспорту, работая в качестве организатора. В середине 1906 г. переехал в Петербург, где работал членом технической группы при ПК, а затем при ЦК (после Лондонского с'езда). В окт. 1907 г. арестован по делу ПК и, просидев 11 месяцев в «Крестах» по паспорту зубного врача Шапиро, был послан в казарму 100-го Островского полка (Двинская крепость). Совместно с группой солдат наладил военную орг-цию и создал центр, направлявший всю ее организационно-техническую работу. От партийной части военной орг-ции входил в Двинск. ком-т РСДРП. После 4-х месяцев службы бежал из казармы и вернулся обратно в Вильно (с паспортом на имя Левина). Вместе с уцелевшей маленькой группой активных работников повел усиленную работу по восстановлению Виленск. с.-д. орг-ции, по воссозданию нефункционирующих районов и налаживанию связей между всеми частями орг-ции, при чем им удалось восстановить районные сходки, а затем возобновить практику периодического созыва городских конференций. Вскоре Б. был избран секретарем Виленск. орг-ции. На созванной по инициативе Виленск. и Двинск. ком-тов областной партийной конференции Сев.-Зап. края избран делегатом на Всероссийскую конференцию 1908 г. в Париже, куда прибыл, однако, лишь к концу конференции. По возвращении из Парижа переехал в Ковно. Работал здесь в качестве ответственного организатора несколько месяцев, а затем (в конце 1909 г.) перебрался в Двинск, где скоро избран секретарем ком-та партии. В ночь на 20 марта 1910 г. арестован совместно с группой т.т. по обвинению в принадлежности к Двинск. военной орг-ции (по паспорту Макса Шнейдмана) и 29 марта 1911 г. был осужден выездной сессией Петербургск. суд. палатой на поселение. После 2-х лет ссылки (в Енисейск. губ.) бежал в Париж. Работал в качестве секретаря Парижской секции большевиков. С первых дней мировой войны вел энергичную агитацию против социал-патриотизма и волонтерства. Участвовал от Парижа на конференции заграничных большевистских секций в Берне 27 февр.—4 марта 1915 г., на которой избран в ревизионную комиссию Заграничной организации партии. С Л. Троцким и В. Антоновым-Овсеенко входил в ком-т Парижск. клуба с.-д. интернационалистов (секретарь клуба). В начале мая 1917 г. вернулся из эмиграции в Россию (проехал через Германию в одной партии с Ю. Мартовым, А. Луначарским и др.). До июля 1917 г. работал в Московск. окружной орг-ции, после июльских дней перешел на Пресню секретарем районного ком-та партии. Активный участник Октябрьского переворота, член районного военно-рев. ком-та. Секретарем Краснопресненского райкома РКП(б) оставался до 1925 г., входя также в Московск. ком-т и его исполнит. комиссию (бюро), потом работал в Коминтерне завед. агитпропом. После XIV партс'езда примкнул к группе Зиновьева—Каменева—Троцкого и за активн. оппозиционную деятельность был исключен из рядов ВКП(б). После XV с'езда подал заявление о полном подчинении всем его постановлениям и отказе от фракционной работы и в июне 1928 г. восстановлен в правах члена партии.

Доклады мин-ра юстиции, 1903, ч. 3, л. л. 1142—1143.—Сводная ведомость справок о судимости, т. II, № 48847.—М-во юстиции, 1903, № 17247.

Энциклопедич. словарь «Гранат», XLI, ч. 1, прилож., 24—26 (Автобиография Г. Я. Беленького).—Больш. сов. энциклопедия, V (Г. Я. Беленький). — Участники русск. рев. движения.—Е. Ярославский (ред.), История ВКП(б), III, 83.

Г. Беленький, «Октябрь на Пресне». Воспоминания. М., 1922, 5—7 (Пресня перед Октябрем).—Его же, «Октябрьские дни в Москве и районах». По воспоминаниям участников. М., 1922, 79—81 (то же, что в сб-ке «Октябрь на Пресне»).—Его же, «Кат. и Сс.», 1924, VI (13), 127—131 (Минувшие дни. Воспоминания рядов. солдата 100-го Острогск

полка).—Его же, «Правда» (М.), 1924, №№ 176, 178, 179, 182 (Парижская секция и война).—Его же, «Кат. и Сс.», 1925, IV (17), 103—109 (В рядах РСДРП. Работа в Виленск. орг-ции).—«Правда» (М.), 1928, № 102 (Тов. Г. Беленький отходит от троцкистской оппозиции).

К. Орлов, Жизнь рабочего-революционера. От 1905 г. до 1917 г. Л., 1925, 20.—И. Кокушкин, Две революции. М., 1926, 45.—В. Деготь, Под знаменем большевизма, 86, 89, 91, 95, 97.—Н. Подвойский, Красная гвардия в Октябрьские дни. М.—Л., 1927, 85.—А. Шаповалов, В изгнании, 153, 160, 168, 191.—Я. Пече, Красная гвардия в Москве в боях за Октябрь. М.—Л., 1929 (Ук.).—«Октябрь на Пресне», 9, 10 (Воспоминания группы районных деятелей).—Жаров, «Октябрьские дни в Москве и районах», 36, 37 (В Кремле).—Н. Чебышев, там же, 77 (Краткий очерк истории I Московск. запасной артиллер. бригады).—С. Волгина, там же, 82 (В Октябрьские дни).—Васильева, там же, 20 (На ф-ке «Сиу»).—Н. Милютина, «25 сентября 1919 г. Взрыв в Леонтьевском пер.». М., 1925, 50 (Московск. орг-ция 1919 г.).—О. Пятницкий, «Железнодорожники и революция», сб-к Истпрофтрана. М.—Л., 1925, 48 (Ж.-д. район Московск. орг-ции РКП).—Е. Беленький, «1905 г. в Белоруссии», 6, 20, 23 (К истории Минск. орг-ции в 1903—05 г. г.).—«1905 год у Беларусі», 13.—И. Батышев, «Год борьбы», 164, 169 (Пресня в окт. 1917 г.).—Кондратьев, «Октябрь на Красной Пресне. М., 1927, 32, 33 (Первые этапы советов военно-рев. ком-та).—Н. Меркулов, там же, 37 (Октябрьские дни на Пресне).—Златоверов, там же, 43 (В борьбе за Октябрь).—Дугачев, там же, 67 (Шаг за шагом к военному коммунизму).—Там же, 144 (Красная гвардия на Пресне).—«Последние Известия», № 186, 1904 (Хроника рев. борьбы).—«Пролетарий», 1905, № 12 (Из раб. движения) («Вперед» и «Пролетарий», IV, 95).—И. Юренев, «Пролет. Револ.», 1923, III (15), 214, 225, 226 (Двинск. 1907—08 г. г.).—И. Хонявко, там же, 1923, IV (16), 172 (В подполье и в эмиграции. 1911—17 г.г.).—В. Залежский, там же, 1923, V (17), 162 (Гельсингфорс весной и летом 1917 г.).—Ядов, «Кат. и Сс.», 1924, III (10), 200 (Парижская эмиграция в годы войны).—М. Сыромятникова, «Пролет. Револ.», 1925, V (40), 158, 164, 178 (Бернская конференция заграничных орг-ций РСДРП большевиков в 1915 г.).—Е. Бош, Г. Шкловский, там же, 179—182, 184 (Воспоминания участников Бернской конференции).—Е. Беленький, там же, 1925, VIII (43), 66—67, 87, 92 (то же, что в сб-ке «1905 г. в Белоруссии»).—«Правда» (М.), 1926, № 169 (Пленум ЦК и ЦКК ВКП(б), № 175 (Об итогах пленума ЦК и ЦКК ВКП(б). Доклад т. А. И. Рыкова).

Беленький, Дон Мовшевич, витебск. мещ. (столяр?). Род. ок. 1887 г. Арестован 30 апр. 1904 г. в Одессе и привлечен по делу о двух тайных с.-д. типографиях, обнаруженных в Одессе тогда же. 23 авг. т. г. выпущен под особ. надз. полиции. Постановлением Херсонск. губ. совещания 26 февр. 1905 г. дело о нем прекращено за недостаточностью улик. Он же (?) судился в Витебске 29 марта 1905 г. выездной сессией Петербургск. суд. пал. за то, что 12 дек. 1904 г. в г. Невеле в общественном собрании бросил в партер с.-д. прокламации, и приговорен к 1 г. крепости с зачетом 3½ мес. предварительного заключения.

Деп. пол.: ос. отд., 1898, № 5, ч. 19, лит. М; 4 д-во, 1904, № 1684.—М-во юстиции, 1905, №№ 16459 и 19239.

«Витебские Губернские Ведомости», 1905, № 74 (Из залы суда).—В. Богучарский, «Образование», 1905, № 4, отд. 2-й, 42 (Хроника русской жизни).

Беленький, Ефим Яковлевич (Хаим Иезекиилевич) («Сергей»), мещ. Род. ок. 1876 г. В 1902 г. привлечен в Минске по делу о праздновании годовщины 1 марта 1881 г., устроенном «Бундом». Искровец, потом большевик, один из основателей (осенью 1903 г.) «Минск. группы РСДРП». Входил в состав ее руководящего органа («Центральной группы») и, работая как ответственный организатор, одновременно вел кружки, печатал на гектографе и т. д. В июне 1904 г. арестован на собрании рабочего кружка. В начале 1905 г. после суда в выездной сессии Виленск. суд. пал. (дело отложено?) освобожден под залог. 30 июня т. г. снова арестован по указаниям агентуры, к дознанию привлечен не был и освобожден за отсутствием улик. Активный участник событий первой революции в Минске. В начале 1906 г. работал в Могилевск. окружном ком-те РСДРП, осенью т. г. в Екатеринославск. с.-д. орг-ции. Член ВКП(б), работает в настоящее время в Наркомфине.

М-во юстиции, 1905, № 20022.—Вед. сод. под стр.

С. Агурский, Рев. движение в Белоруссии (Ук.).

Е. Беленький, «Пролет. Револ.», 1924, XI (34), 196—202 (Воспоминания о большевистской орг-ции в Минске в 1903 г.), 1925, VIII (43), 65—96, XII (47), 138—164 (К истории Минск. орг-ции РСДРП(б) в 1903—05 г. г.) (то же с незначит. сокращениями в сб-ке «1905 г. в Белоруссии», 1—35).

В. Залежский, «Пролет. Револ.», 1923, II (14), 354 (В годы реакции).—Е. Беленький, там же, 1923, III (15), 368—369 (По поводу воспоминаний Н. Шмуйловича), 1926, V (52), 233 (Рец. о сб-ке «1905 г. в Гомеле и Полесск. районе»).

Беленький, Ицко Вульфович, мещ., портной. Род. ок. 1875 г. 11 марта 1898 г., вскоре по приезде из Могилева в Киев, арестован на сходке рабочих с участием Л. В. Теслера (в квартире слесаря Р. Маевского) и привлечен по делу киевск. «Союза борьбы за освобождение раб. класса»; с 24 апр. т. г. под особ. надз. полиции в г. Александровске, Екатеринославск. губ. По соглашению м-ров вн. дел и юстиции дело о нем прекращено в марте 1900 г. за недостатком улик.

Деп. пол., 4 д-во, 1898, № 120, т. III.—М-во юстиции, 1896, №№ 13600—601.

Л. Меньщиков, Охрана и революция, II, вып. 1, 157.—В. Манилов, «Путь Револ.», 1, 74, 75 (К истории возникновения с.-д. орг-ции в Киеве).—Там же, 107, (Приложения: приговор по делу киевск. «Союза борьбы за освобождение раб. класса».)—В. Манилов, «Летоп. Револ.», V, 1923, 37, 38 (то же, что в сб-ке «Путь Револ.»).

Беленький, Моисей, портной. В 1904 г. член орг-ции РСДРП в Кременчуге. Был арестован и избит во время массовки 4 дек. т. г. (стоял на посту и ракетой предупредил собравшихся о приближении казаков).

Деп. пол., сс. отд., 1904, № 5, ч. 7.

«Летоп. Револ.», 1926, II (17), 120 (Важнейшие события 1905 г. в Кременчуге. Коллективные воспоминания).

Беленький, Нехемий Вульфович. Род. ок. 1886 г. Член с.-д. орг-ции в г. Александровске Екатеринославск. губ.; в конце апр. 1903 г., во время подготовки к празднованию 1 мая, задержан (вместе с Гуслицером) на зав. Бадовского с прокламациями, но успел скрыться. Состоял в 1903—05 г. г. членом ком-та Александровск. организации большевиков. В авг. 1904 г. был привлечен по делу последней.

Деп. пол., 4 д-во, 1904, № 2681.

А. Малеев, «На баррикадах 1905 г. в Александровске», 13, 14, 17 (Александр вск. рг-ция 1900—05).—А. Магала, там же, 30 (Из дневника активиста).—А. Коломойцев, «Летоп. Револ.», 1925, V—VI (14—15), 306 (Перед грозой. Из пережитого в 1900—05 г. г.).—Н. Карпенко, там же, 1926, I (16), 184, 185 (Из истории Александровск. орг-ции).

Беленький, Яков Мовшевич, витебск. мещ., приказчик. Род. ок. 1881 г. Член с.-д. орг-ции

в Кишиневе в начале 900-х г.г., был связан с находившейся там типографией «Искры». Арестован 9 февр. 1902 г., при обыске найдена рукописн. программа с.-д. кружков. В тюрьме до 23 мая 1902 г., затем выпущен под особ. надз. полиции в Кишиневе, но 29 авг. 1902 г. вторично арестован по тому же делу и оставался в заключении до 25 февр. 1903 г. По выс. пов. 30 апр. 1903 г. отдан под надз. полиции на 2 г. в избранном месте жительства, вне столиц и их губ. и некоторых местностей фабричного района. В 1904 г. скрылся из Невеля, где отбывал надзор; задержан в 1905 г. в Одессе. В 1906 г. арестован при провале типографии об'единенного ком-та РСДРП в Харькове (под именем Гольдина). Впоследствии жил в Париже; в годы войны был плехановцем.

Сведения В. Б. Нахманберга.—Обзор 1902 (Ук.).—Рез. циркуляр 1904.—Деп. пол.: 4 д-во, 1902, № 129; ос. отд., 1905, № 6, ч. 25, 1909, № 5, ч. 15.—М-во юстиции, 1902, № 16890.

Г. Кофф, «Из эпохи борьбы с царизмом», IV (Баррикады в Александровской пересылке).—«Искра», №№ 18, 20, 1902, № 37, 1903 (Хроника рев. борьбы) («Искра», III, 58, 97, V, 167).—«Револ. Россия», № 12, 1902, 23 (Хроника рев. борьбы).—«Последн. Известия», № 105, 1903 (Воззвание).—Л. Гольдман, «Кат. и Сс.», 1925, IV (17), 33, 34 (Орг-ция и типография «Искры» в России).

Белецкий, Николай Григорьевич, мещ., слесарь. В 1904 г. в Одессе распространял среди рабочих с.-д. прокламации. Арестован в ноябре 1904 г. При обыске обнаружена с.-д. литература и типографские принадлежности. Херсонск. губ. совещанием 14 янв. 1905 г. дело прекращено за недостаточностью улик.

Еженед. записки 1904, 2—9 ноября.—Деп. пол., ос. отд., 1904, № 5, ч. 4, лит. А, т. II.—М-во юстиции, 1904, № 19235.

Беликов, раб. В конце 1904 г. вступил в с.-д. группу в Егорьевске.

М. Голодец, «Рев. рабочее движение в Егорьевске», 19 (Очерк рев. раб. движения в Егорьевске).

Беликов, Александр Павлович, с. священника, студ. ветеринарного ин-та в Казани. Род. ок. 1874 г., окончил Костромск. духовную семинарию. Весною 1898 г. вошел в состав Казанск. с.-д. группы, был избран ее библиотекарем. В т. г. привлечен по делу о пропаганде с.-д. идей среди рабочих Алафузовской ф-ки. Под стражей—с 2 ноября 1898 г. по 17 апр. 1899 г. По выс. пов. 5 июля 1900 г. подчинен надз. полиции на 1 г. в избранном месте жительства с заменой, при возвращении в высш. уч. заведение, надз. уч. нач-ва.

Обзор 1898—99 (Ук.).—М-во юстиции, 1898, № 11733.
С. Ливщиц, «Пути Револ.» (Казань), I, 118 (Очерки истории Казанской с.-д.).

Беликов, Матвей. В 1901 г. в Астрахани член с.-д. кружка, организованного П. Беликовым среди воинских частей.

Н. И—в, «1905 г. в Астрахани», 24 (Астрахань накануне 1905 г.).

Беликов, Н. Ф. В 900-х г.г.—в с.-д. кружках в Борисоглебске. В 1905 г. там же член с.-д. орг-ции и ж.-д. стачечного ком-та.

Д. Филиппов и П. Черменский, 1905 г., 25, 35, 60.—П. Гуров, «5-й год» (Москва), II, 245 (К истории издательского дела эпохи 1905 г.).

Беликов, Павел Яковлевич, мещ. г. Астрахани, раб.-токарь. Род. ок. 1884 г. Зимой 1899—1900 г.г. в Астрахани входил в с.-д. кружок под руководством Ювеналия Мельникова; вскоре перешел к самостоятельной пропаганде: завязал связи с воинскими частями и организовал среди них кружок. Один из активнейших членов местной с.-д. орг-ции со дня ее сформирования (в 1901 г.). Принял участие в устройстве и работе подпольной с.-д. типографии, организовывал кружки, у него на квартире происходили собрания членов орг-ции. 18 июня 1904 г. арестован и привлечен по делу последней (дело «20-ти»). Выпущенный под особ. надз. полиции в Цареве, Астраханск. губ., скрылся. На основании обвинительного акта, составленного 4 июля 1905 г., подлежал суду Саратовск. суд. палаты. В окт. т. г. дело прекращено по амнистии. Продолжал в течение 1905 г. партийную работу в Астрахани же (был членом ком-та), затем в Казани. Вместе с А. Фокиной (под именем супругов Фаренковых) держал в Казани квартиру, в которой помещалась нелегальная с.-д. типография, и сам принимал близкое участие в ее работе. Арестован вместе с типографией 30 ноября 1905 г. 4 авг. 1906 г. приговорен Казанск. суд. пал. к 1 г. крепости с зачетом предварительного заключения.

М-во юстиции, 1904, № 17537.—Вед. сод. под стр.
Н. И—в, «1905 г. в Астрахани», 23—25, 28, 29, 31, 34—36 (Астрахань накануне 1905 г.).—Г. Мелькунов, там же, 77 (Роль Астраханск. орг-ции РСДРП в революции 1905 г.).—Н. Мосин, там же, 80, 81, 83, 84, 89, 93, 95, 96 (Процесс 20-ти).—«Пролетарий», 1905, № 9 (Из общественной жизни) («Вперед» и «Пролетарий», IV, 33).—«Волжский Курьер» (Казань), 1906, № 138 (Местная хроника), №№ 139, 140 (Судебная хроника).—С. Ливщиц, «Пролет. Револ.», 1923, III (15), 171 (Казанск. с.-д. орг-ция в 1905 г.).—Н. Мосин, «Коммунист. Путь» (Саратов), 1928, I, 47 (С.-д. орг-ция в Астраханской губ. перед II с'ездом).

«Белин», см. Абрамович, Эмилий.

«Белин А.», см. Евдокимов, А. А.

«Белинская, Е.», см. Засулич, В. И.

Белинский, Вацлав (Чеслав) Варфоломеевич, кр. Подольск. губ., слесарь. Род. ок. 1872 г. В 1903 г. представитель кружка ж.-д. рабочих в Киеве, в 1904 г. был арестован там же. Во время октябрьских событий 1905 г. агитировал за забастовку среди ж.-д. рабочих, в 1906 г. был членом боевой дружины Киевск. с.-д. орг-ции.

Деп. пол., ос. отд., 1906, № 1312, т. I.

Белинский-Иванов, Василий Александрович, киевск. мещ., наборщик. Род. ок. 1865 г. Арестован при разгроме киевск. «Союза борьбы за освобождение раб. класса» 11—12 марта 1898 г.

Деп. пол., 4 д-во, 1898, № 120, т. I.
Л. Меньщиков, Охрана и революция, II, вып. 1, 157.—«Рабочее Дело», II—III, 1899, 2-й отд., 100 (Хроника рев. борьбы).

Белкин, Сергей Александрович, мещ. г. Рославля, раб.-слесарь. Род. ок. 1870 г. В 1894—95 г.г. один из активных членов 1-го с.-д. кружка на Брянском зав. в Екатеринославе (под руководством Г. Лейтейзена-Линдова, Г. Мандельштама и др.). 24 авг. 1895 г. арестован; при обыске най-

дена с.-д. литература. После тюремного заключения (1½ года) выслан по выс. пов. 15 янв. 1897 г. на 3 г. в Вост. Сибирь. Ссылку отбывал в с. Казачьем, Енисейск. губ.

Обзор 1895—96 (Ук.).—Ведомость 1897 (Ук.).

В. Невский, Очерки (Ук.).

С. Белкин, «История Екатеринославск. с.-д. орг-ции», 28—29 (Воспоминания брянца о первой рабочей с.-д. орг-ции в Екатеринославе).

П. Лепешинский, На повороте, 68, 69.—К. Норинский, «От группы Благоева к Союзу борьбы», 26, 29 (Мои воспоминания).—Р. Фрейдель, «История Екатеринославск. с.-д. орг-ции», 7, 8 (Из воспоминаний о 1-м раб. с.-д. кружке в г. Екатеринославе).—А. Смирнов, там же, 11, 13, 17, 21 (Воспоминания о 1-м кружке с.-д. раб. партии г. Екатеринослава в 1894 г.).—И. Мазанов, там же, 24 (Памятка раб.-социалиста).—Там же, 43 (Приговор по делу 1-й Екатеринославск. с.-д. орг-ции).—«Работник», I—II, 1896, 96, III—IV, 1897, 180 (Хроника рев. борьбы).—«Летучие Листки», № 40, 1897, 13 (Список политических, проследовавших в Сибирь через Челябинск).—«Накануне», № 23, 1900, 270 (Известия, аресты, тюрьма и ссылка).—А. Смирнов, «Пролет. Револ.», VII, 1922, 161, 162 (то же, что в сб.: История Екатеринославск. с. д. орг-ции).—Его же, «Летоп. Револ.», III, 1923, 30 (Воспоминание о ссылке в Восточн. Сибири в 1897—1900 г.г.).—Его же, там же, IV, 1923, 91, 94 (Брянские заводы в 80—90-х г.г.).

Белковский. В 1904 г. вошел в с.-д. группу в Кизил-Арвате.

Т. Козлов, Зачатки большевизма в рев. движении Туркмении, 4.

Белковский, Мойше-Герш Сендерович, из мещ., помощник присяжного поверенного. Род. ок. 1864 г. Окончил гимназию и ун-т в Одессе. 8 сент. 1901 г. арестован в Петергурге и привлечен по делу рабочезнаменского «Ком-та рабочей группы русских с.-д.» (М. Фрумкин, Шапиро и др.), находился в заключении до 1 ноября т. г. В 1904 г. дело о нем прекращено по соглашению мин-ров юстиции и вн. дел за недостатком улик.

Обзор 1901 (Ук.).—Деп. пол., 4 д-во, 1901, № 595, т.т. I, II.

Беллер. Член с.-д. орг-ции в Астрахани с конца 1901 г.

Н. И—в, «1905 г. в Астрахани», 24 (Астрахань накануне 1905 г.).

«Белов», см. Цейтлин, Л. С.

Белов, раб. ф-ки Торнтона в Петербурге. В 1894 (—95?) г. участник кружка за Невской заставой, занятиями которого руководил В. И. Ленин.

Н. Головина, «Кат. и Сс.», 1925, I (14), 18 (В. И. Ленин в воспоминаниях рабочего Б. Жукова).

Белов, раб. В 1897 г. в Николаеве член кружка рабочей молодежи «Южно-русского рабочего союза» под руководством Л. Троцкого.

Деп. пол., 4 д-во, 1899, № 146.

В. Невский, Южно-русск. раб. союз, 23.

Белов, раб. В 1902 г. член с.-д. орг-ции в Ковrове.

«Агитатор-пропагандист», VIII, 1922, 41 (Из прошлого Ковровск. орг-ции).

Белов, Александр, член рабочего с.-д. кружка в Нижнем-Новгороде в начале 900-х г.г., одно время руководившегося Я. М. Свердловым (ср. Белов Алексей — м.-б. одно лицо).

И. Аборимов, «Материалы по истории рев. движения», II, 38, 39 (Из воспоминаний о нижегородск. подполье).—Его же, «Я. М. Свердлов», 157 (Грустное воспоминание).

Белов, Александр Иванович, раб. Ярославск. Большой мануфактуры. Род. ок. 1875 г. Член с.-д. кружка, организованного среди рабочих фабрики во 2-й половине 1901 г. Вайсманом и Зараховичем. 21 янв. 1902 г. арестован в числе 15-ти рабочих, подозревавшихся в разбрасывании с.-д. прокламаций во дворе мануфактуры, и привлечен по делу о тайных орг-циях на последней. 29 янв. т. г. выпущен, по выс. пов. 22 авг. 1903 г. подчинен надз. полиции в месте жительства на 1 г.

Обзор 1902 (Ук.).—М-во юстиции, 1902, № 15017.

Б. Болин, «Ярославль в первой русской революции», 27 (Парторганизация в 1894—1904 г.г.).

Белов, Алексей, раб. В 1903 г. в Нижнем-Новгороде представитель рабоч. с.-д. кружка. Арестован в янв. 1904 г., при обыске найдены прокламации и конспиративная переписка (ср. Белов Александр).

Еженед. записки, 1904, 3—10 февр.

Белов, Борис Иванович, раб. в Иваново-Вознесенске. Род. ок. 1878 г. Участник первых иваново-вознесенских маевок и встречи нового 1896 г. (см. В. И. Белов), квартира его и брата служила местом собраний кружков. В 1896 г. привлечен к дознанию, под стражей с 28 по 31 июля т. г.; по выс. пов. 7 авг. 1897 г. подчинен надз. полиции на 1 г. в избранном месте жительства за исключением некоторых мест по усмотрению м-ва вн. дел.

Обзор 1895—96 (Ук.).—Ведомость 1897 (Ук.).—М-во юстиции, 1897, № 11318.

«Иваново-Вознесенский ежегодник» на 1920 г., 26; на 1921 г., 33.—«XXV лет РКП», 26, 28, 32, 34.—«Рабочий Край», 1922, № 96, 1924, № 98.

Белов, Василий Андреевич, крест. Нерехтск. у., Владимирск. губ., раб.-ткач. Род. ок. 1867 г. В 1900 г. привлечен в Иваново-Вознесенске по делу о рабочих с.-д. кружках, состоял «выборным» и руководителем кружка, распространял нелегальную литературу. Вторично привлечен там же в 1901 г. по обвинению в распространении прокламаций местного ком-та партии, содержался под стражей с 18 по 26 мая и с 10 июля т. г. По выс. пов. 13 мая 1903 г. выслан на 3 г. в Вологодск. губ. Освобожден на основании указа 21 окт. 1905 г.

Обзоры 1900, 53, 196; 1901 (Ук.).—Доклады мин-ра юстиции, 1903, ч. 2, л. л. 50—53.

«1905 г. в Вологодск. губ.», приложение № 3 (Список лиц, освобожденных от гласн. надз. полиции на основании выс. указа 21 окт. 1905 г.).—«Искра», № 6, 1901 (Хроника раб. движения) («Искра», I, 120).—С. Балашов, «Пролет. Револ.», 1925, IX (44), 150, 151 (Раб. движение в Иваново-Вознесенске. 1898—1905).

Белов, Василий Антонович, интеллигент. Род. ок. 1843 г. В конце 90-х г.г. был связан с с.-д. кружком Прохоровской мануфактуры в Москве, снабжал его нелегальной литературой. 20 янв. 1900 г. арестован. По выс. пов. 22 сент. 1901 г. подчинен надз. полиции на 1 г. в избранном месте жительства вне столиц и их губ., ун-тских городов и некоторых местностей фабричного района.

Докладымин-ра юстиции, 1901, л. л. 317—320.

А. Марков, На Пресне 30 лет тому назад, 25, 35.

Белов, Василий Иванович, раб. в Иваново-Вознесенске. Род. ок. 1875 г. Участник первых иваново-вознесенских маевок 1895 и 1896 г.г. и рев. сходки—встречи нового 1896 г. Вместе с рабочими Шаровым и Маховым (затем Кривчиковым) держал конспиративную квартиру «Иваново-Вознесенского рабочего союза». Местом собраний рабочих кружков служила потом также квартира Б. и его брата Бориса. В 1896 г. привлечен по делу кружков Иваново-Вознесенска и Шуи, под стражей с 28 по 31 июля т. г., по выс. пов. 7 авг. 1897 г. подчинен надз. полиции на 1 г. в избранном месте жительства за исключением некоторых мест по усмотрению м-ва внутренних дел.

Обзор 1895—96 (Ук.).—Ведомость 1897 (Ук.).—М-во юстиции, 1897, № 11318.

Н. Махов, «Иваново-Вознесенский ежегодник» на 1920 г., 26 (Первый майский праздник в Иваново-Вознесенске), на 1921 г., 28, 33 (На заре рев. движения) (перепечатано в сб-ке: «XXV лет РКП(б)». Воспоминания иваново-вознесенских подпольщиков, 18, 19, 25, 26, 28).—И. Кукин, «XXV лет РКП» (см. выше), 32—34 (Иваново-Вознесенск. рабочий союз).—«Рабочий Край», 1922, № 96 (Как праздновали 1 мая в Иваново-Вознесенске).—Д. Чужинин, там же, 1924, № 98 (Что говорят бывшие участники маевок).

Белов, Иван Васильевич, крест., раб.-слесарь. В 1904 г. в Николаеве член с.-д. орг-ции, распространял прокламации на Черноморском зав., где работал. 21 ноября т. г. арестован при провале с.-д. собрания, устроенного под видом вечеринки. Распоряжением градоначальника подвергнут аресту при полиции на 3 недели. Во время революции 1905 г. выдающийся агитатор, член Николаевск. совета раб. депутатов, входил в редакционную комиссию совета. 22 янв. 1906 г. арестован в уезде.

Деп. пол., ос. отд., 1904, № 5, ч. 4, лит. Б, т. II.—М-во юстиции, 1904, № 19367.

И. Белов, «1905 г. на Николаевщине», 279—282 (О Совете раб. депутатов).

А. Верхотурский, На рев. люц. тракте. Двадцать лет назад. М.—Л., 1926, 59—60, 90, 99.—«Страницы борьбы», 77 (Охранка об аресте кружка).—«1905 г. на Николаевщине», 90 (Раб. движение и история партийной орг-ции до 1905 г.).—Там же, 222, 223, 229, 243, 246, 259 (Хроника рев. событий 1905 г. в Николаеве).—М. Макотинский, «Летоп. Револ.», 1925, V—VI (14—15), 85, 88 (О 1905 г. в Николаеве).—М. Гус, там же, 274, 283 (Николаев. Одна из глав о 1905 г.).

Белов, Никита Николаевич (он же **Ильин**), раб. чаеразвесочной Губкина-Кузнецова в Москве. В 1904—05 г.г. вел с.-д. работу на предприятии; большевик. В окт. 1905 г. кооптирован в Рогожский районный ком-т партии. Тогда же во время забастовки, при столкновении с рабочими-чеченцами на зав. Гужона в связи с отказом последних присоединиться к стачечникам, стрелял в директора завода, был избит и арестован. Освобожден из Таганской тюрьмы после октябрьского манифеста. Избран от чаеразвесочной Губкина-Кузнецова в Московск. совет раб. депутатов. После подавления декабрьского восстания продолжал нелегальную партийную работу в Рогожской районной орг-ции (в это время был безработным). В 1911 г. работал в проф. об-ве рабочих, занятых при развеске чая, председательствовал на собраниях об-ва Большевики Москвы, 75 (Белов).—П. Карпухин, «Путь к Октябрю», III, 101, 104—106 (Славное прошлое).

Белов, Николай Анатольевич, двор., студ. физико-математич. факультета Харьковск. ун-та. Род. в 1878 г. Окончил Пензенск. 1-ю гимназию. В 1899 г. в Харькове вел занятия в кружках заготовщиков обуви, принял участие в выработке программы Харьковск. «с.-д. раб. союза ремесленников». С 3 на 4 дек. т. г. арестован и привлечен по делу союза. 6 янв. 1900 г. выпущен под особ. надз. полиции. В февр. 1901 г. по соглашению мин-ров юстиции и вн. дел дело о нем прекращено.

Обзор 1898—99 (Ук.).—Деп. пол., 4 д-во, 1899, № 593.—М-во юстиции, 1899, № 12168.

«Летоп. Револ.», IV, 1923, 186, 191—199, 201—205, 208, 209, 212, 220 (Дело Харьковск. с.-д. раб. союза ремесленников).

Белов, Николай Арсеньевич, слесарь ф-ки Кашина в Костроме. Род. ок. 1874 г. Участвовал в работе с.-д. кружка, образовавшегося с 1897 г. в Костроме (Дм. Семенов и др.). Привлекался по костромским с.-д. делам 1900 и 1901 г.г. По первому делу выс. пов. 18 апр. 1901 г. подвергнут тюремному заключению на 3 мес. и подчинен надз. полиции на 2 г. в избранном месте жительства вне столиц и их губ. и некоторых местностей фабричного района; по второму делу выс. пов. 12 марта 1903 г. надзор продлен на 1 г. (находился тогда во Владивостоке) (Он же в 1905 г. был членом исполнит. к-та Костромск. совета раб. деп. и арестован в конце дек. т. г. ?).

Обзор 1900 (Ук.).—Доклады мин-ра юстиции, 1901, л. л. 192—202; 1903, л. л. 296—300.

А. Розанова, «1905 г. в Костроме», 17 (Предшествующий 1905 г. период с.-д. работы в Костроме).—Высоцкий, там же, 105, 111 (Костромск. совет 1905 г.).—«Искра», № 6, 1901 (Из нашей общест. жизни), № 9, 1901 (Хроника рев. борьбы), № 15, 1902 (Из нашей общ. жизни) № 42, 1903 (Хроника рев. борьбы) («Искра», I, 116, II, 43, 138, VI, 135).—«Револ. Россия», № 38, 1903, 24 (Хроника правительственных гонений).—Г. Федосеев, «Октябрь» (Костр. ма), 1925, XII, 47 (Тюремные воспоминания).

Белов, С., раб. В 1903—04 г.г. член с.-д. кружка рабочих паровозных мастерских в Екатеринославе. В конце 1904 г. взят на военную службу.

С. Таранущенко, «Звезда» (Екатеринослав), № 1025, 1925 (Из воспоминаний железнодорожника).

Белова-Гаврилова, Ольга Алексеевна, раб. 17-ти лет убежала из дома отца из Кохмы, жила в Иваново-Вознесенске. Член Иваново-Вознесенск. орг-ции большевиков (вступила в партию в 1903 г.). 13 июня 1904 г. на массовке на Сластихе близ Иваново-Вознесенска была жестоко избита казаками и арестована, вскоре освобождена (Б. находилась в числе участников массовки, пытавшихся оказать сопротивление казакам). После ареста жила на конспиративной квартире орг-ции. Принимала активное участие в забастовочном движении, была уволена с фабрики. Ныне член ВКП(б), председатель союза швейников в Иваново-Вознесенске, была членом ЦКК после XIV с'езда.

Белова, «Рабочий Край», 1925, № 31 (Как истинный часовой—всю жизнь на страже):—Ее же, «На Ленинском пути», 1929, VIII, 10 (С корягами против казаков).

М. Дианова, «1905 г. в Иваново-Вознесенск. районе», 56, 63, 64 (Жизнь и работа Иваново-Вознесенск. орг-ции большевиков 1902—05 г.г.).—В. Лепилов, там же, 256, 257, 264 (Мои воспоминания).—Н. Черников и Д. Черникова, там же, 269 (Наша партийная работа в Иваново-Вознесенске в 1903—08 г.г.).—С. Балашов, «Пролет. Револ.», 1925, IX (44), 160 (Раб. движение в Иваново-Вознесенске. 1898—1905 г.г.).

Белоглазов, Андрей Фролович, крест., подручный мальчик на Екатерингофской мануфактуре в Петербурге. Род. ок. 1878 г. Учился в фабричной школе Духовщинск. у. Смоленск. губ. В 1896 г. привлечен в Петербурге по делу «Союза борьбы за освобождение раб. класса»; принимал участие в рабочих сходках. По выс. пов. 11 марта 1898 г. подчинен надзору полиции на 1 г. в избранном месте жительства, кроме столиц и их губерний.

Обзор 1895—96 (Ук.).—М-во юстиции, 1896, № 13391—92.

Белогородцев, Павел Мефодиевич, раб.-котельщик. Род. ок. 1879 г. Арестован 28 февр. 1903 г. в Севастополе; отобран рукописный устав «Крымского ком-та РСДРП». По выс. пов. 6 ноября 1903 г. подвергнут аресту при полиции на 3 мес. и подчинен надз. полиции в месте приписки на 2 г.

Доклады мин-ра юстиции, 1903, ч. 3, л. л. 1011—1012.—Еженед. записки, 1903, 25 февр.—4 марта.

Белогорский, С. А. В 1903 г. активный работник с.-д. орг-ции в Орле.

Б. Перес, «Пролет. Револ.», 1923, V (17), 268, 269 (Партийная работа в Орле. 1902—03 г.г.).

Белогубов, Иван Алексеевич, мещ., раб.-ткач. Род. ок. 1869 г. В 1896 г. привлечен по делу о с.-д. кружках в Иваново-Вознесенске и Шуе, посещал собрания Шуйского кружка; по выс. пов. 7 авг. 1897 г. подчинен надз. полиции на 1 г. вне столиц и их губ. и некоторых фабричных местностей.

Обзор 1895—96 (Ук.).—Ведомость 1897 (Ук.).—М-во юстиции, 1897, № 11318.
В. Невский, Очерки (Ук.).

Белогуров, Михаил Никитич, крест., слесарь мастерских Московско-Брестской ж. д. в Москве. Род. ок. 1862 г. В 1896 г. принимал активное участие в деятельности «Московск. рабочего союза»; был представителем от кружка рабочих мастерских, собирал среди них деньги, распространял литературу. 6 июля 1896 г. арестован и привлечен по делу Союза; при обыске найдена нелегальная литература. 17 авг. т. г. выпущен. По выс. пов. 4 марта 1898 г. отдан на 3 г. под надз. полиции в избранном месте жительства вне столиц и их губ., ун-тских городов и некоторых фабричных местностей.

Обзор 1895—96 (Ук.).—Деп. пол., 4 д-во, 1896, № 295.—М-во юстиции, 1896, № 13406.
Л. Меньщиков, Охрана и революция, I, 304, 307, 308, 423.—В. Максаков, «На заре раб. движения в Москве», 75—77 (Пионеры с.-д. в Москве).—Ф. Бодров, «Правда» (М.), 1929, № 98 (Из воспоминаний рабочего).

Белозеров, раб., ссыльный в Астрахани в 1900-х г.г., вел там с.-д. работу.

И. И—в, «1905 г. в Астрахани», 23, 26 (Астрахань накануне 1905 г.).

Белозеров, Александр Андреевич, с. служащего. Род. 8 ноября 1883 г. в с. Ефимьеве, Нижегородск. губ. и у. С 1897 г. магазинный «мальчик», потом конторщик до 1905 г., после того занимался литературным трудом. Учился в сельской земской

А. А. Белозеров.
С фотогр. 1907 г.
Из собр. Музея «Каторга и Ссылка».

школе, в 1915 г. окончил Московск. археологич. ин-т. В 1900 г. в Нижнем-Новгороде познакомился с ссыльными студентами; с 1901 г. участник с.-д. кружка, организованного Б. В. Морковиным (руководители в период 1902—05 г.г. Б. Позерн, А. Сысин, О. Генкина и др.). Участник первой нижегородской маевки 1902 г. Вел партийную работу гл. обр. среди городских торговых служащих и портных, в то же время держал связь с фабричными районами Сормовом и Канавином. После раскола РСДРП примыкал к большевикам. 5 июня 1904 г. арестован, при обыске найдена в значительном количестве нелегальная литература, рукописи и револьвер. Просидел ок. 4 мес. 20 апр. 1905 г. вторично арестован в связи с партийной дискуссией в училище Гацисского, вскоре выпущен. Подлежал суду Московск. суд. пал., но на основании указа 21 окт. 1905 г. дело прекращено (10 ноября т. г.). С конца 1905 г., кроме партийной работы, принимал активное участие в проф. движении в Нижнем-Новгороде: разрабатывал уставы, организовывал собрания рабочих и служащих разных профессий и т. д. Один из учредителей Нижегородск. союза торговых служащих (потом «проф. о-во приказчиков»), член ком-та союза и фактический редактор его органа «Вестник Приказчика». Состоял представителем союза в местном бюро проф. союзов, ездил делегатом от

Нижнего на 2-ю Всеросс. конференцию проф. союзов (февр. 1906 г.). В конце 1906 г. снова подвергся обыску и кратковременному аресту за «антиправительственную агитацию» при выборах во II Гос. думу. В годы реакции участвовал в рабочем кооперативном движении и в различных просветительных орг-циях, не порывая связи с партией. В 1916—17 г.г., будучи в Минске, принимал участие в организации служащих Земск. союза; с Октябрьской революции член ревкома и исполкома Советов раб. и солд. депутатов Зап. области и фронта, редактор его органа «Советская Правда». По возвращении в 1918 г. с фронта работал в Иваново-Вознесенске, затем в Нижнем-Новгороде по газетной и проф. линиям. Неоднократно избирался в правление Нижегородск. союза совторгслужащих; секретарь Истпрофа Нижегородск. совета союзов и Краевого бюро краеведения, член ЦБК. Из партии вышел механически в конце 1918 г. (оторвался по болезни и от'ездам). Автор книг и брошюр: «Песни борьбы и свободы» (1906), «Стихотворения» (1910), «Воскресшие песни» (1917), «Опыт истории нижегородск. профсоюзов» (1923), «Записки по раб. движению Нижегородск. края» (1926), «Расплата. Убийство шпиона Пятницкого и нач. Нижегородск. охранки Грешнера» (1926), «Мятежные вихри» (1928), «М. Горький в рев. движении» (1928).

Сведения А. А. Белозерова.—Еженед. записки, 1904, 8—15 июня.

Люди Нижегородского Поволжья. Краткий словарь писателей-нижегородцев. Под ред. В. Чешихина. Н.-Новгород, 1915, 7.

«1905 г. в Нижегородск. крае», 176—178 (Биографии работников проф. движения: А. А. Белозеров).—А. Белозеров, «Голос Работника», орган ЦК союза совторгслужащих. М., 1925, № 50—51 (Из истории союза в Нижнем-Новгороде).

П. Колокольников и С. Рапопорт, 1905—07 г.г. в проф. движении, 243, 250, 327, 330, 342, 356, 357, 360, 395, 425.—А. Свободов, Литературно-культурные экскурсии по Нижнему-Новгороду. Нижний-Новгород, 1926, 31, 33—34.—И. Абоимов, «Материалы по истории рев. движения», II, 40 (Из воспоминаний о Нижегородск. подполье).—А. Преображенский, там же, IV, 64 (О. М. Генкина).—Там же, 86 (Записки Нижегородск. охранного отделения).—А. Иванов, там же, 106 (Примеч. к запискам охранки).—А. Белозеров, «Раб. и проф. движение в Нижегородск. крае», 80, 97, 136, 145, 155, 157—159, 171, 178—181, 233, 234, 251—253, 256 (Опыт истории Нижегородск. проф. союзов) (то же отдельно—см. выше).—Его же, «1905 г. в Сормове», 131, 132 (Убийство шпиона Пятницкого и нач. охранки Грешнера) (т же отдельно—см. выше).—Его же, «1905 г. в Нижегородск. крае», 37, 71, 104 (Записки по раб. движению Нижегородск. края) (то же отдельно — см. выше).—Ан. Былой (ж же), там же, 165—167 (Первые союзы торговых служащих).—И. Абоимов, «Я. М. Свердлов», 157 (Грустное воспоминание).—А. Белозеров, «Нижегородский краеведческий сборник», 1929, II, 218, 220 (Первая нижегородская маевка).—«Искра», № 90, 1905 (Хроника рев. борьбы).—Н. Иванович-Новинский, «Коммунист» (Н.-Новгород), 1925, V—VI, 85 (9—15 июля 1905 г. в Нижнем и Сормове).—А. Сухов, «Пролет. Револ.», 1925, XI (46), 219 (Революция 1905 г. в Нижнем и Сормове).—А. Белозеров, «Вестник Труда». М., 1925, X (59), 200 (Борьба сормовских рабочих в 1905 г.).—Его же, «Новый Мир», 1926, III, 125—126, IV, 124, 30—131 (Из молодых лет М. Горького).

Белокопытова, Мария Николаевна («Клара»), д. учителя (позже инспектора народных уч-щ). Род. 10 февр. 1872 г. в г. Славянске, Харьковск. губ. По окончании гимназии в Харькове состояла некоторое время там же учительницей в женском уч-ще и воскресных школах; участница студенческих кружков, в которых изучалась марксистская литература. Переехав в Петербург, поступила на Бестужевские курсы

М. Н. Белокопытова.

С фотогр. 1897 г.

Из собр. Музея «Каторга и Ссылка».

и в то же время продолжала участвовать в с.-д. кружках. Принимала участие в «Ветровской демонстрации» (1897 г.). В т. г. привлечена по делу петербургск. «Союза борьбы за освобождение раб. класса» (предоставила свою комнату для нелегального собрания) и по выс. пов. 12 дек. 1898 г. подчинена надз. полиции на 2 г. в избранном месте жительства, кроме столиц и их губ. В Киеве, куда Б. перебралась после этого, она начала входить в работу местной с.-д. орг-ции. 29 апр. 1900 г. арестована на реферате Луначарского и после нескольких недель заключения в Лукьяновской тюрьме выслана из Киева. В 1900—01 г.г. видный член Одесск. ком-та РСДРП, внутри которого она отстаивала позицию левого крыла с.-д. против сильных в ком-те экономистских настроений. Помимо непосредственной работы в ком-те и пропагандистской группе, на Б. специально лежала работа среди русских рабочих. В частности вела работу среди строителей, работниц пробочной ф-ки и т. д. Осенью 1901 г. должна была бежать за границу. После раскола партии стояла на платформе большинства. Училась за границей в Берлинском и Цюрихском ун-тах. Окончив последний со званием доктора философии, в 1908 г. вернулась в Россию и в Петербурге работала в лаборатории Бехтерева (исследование внимания у подростков), читая также лекции

по философии в Народном ун-те. В 1912—17 г.г.—в Благовещенске. После революции входила в Благовещенск. орг-цию РСДРП (об'единенную); организовала там же союз домашних служащих и была его председателем и делегатом в Совете раб. и солд. депутатов. С авг. 1917 г. в Москве. Заведывала подсекцией рабочих-подростков при Моссовете, позже была организатором секции рабочих-подростков МОНО и отдела рабочей молодежи при Главполитпросвете. В 1920 г. вступила в РКП(б) и с этого времени ведет также партийную работу. Б. сорганизован при Госиздате отдел по изданию пособий для школ ФЗУ и крестьянской молодежи; читает лекции по диалектич. материализму и истмату в вузах, работает в ин-те экспериментальной психологии.

Сведения М. Н. Белокопытовой, Б. И. Николаевского.—Обзоры 1897 (Ук.), 1901, 84.—Деп. пол., 4 д-во, 1897, № 96, т. т. II, IV.—М-во юстиции, 1897, № 11454.

«Накануне», № 19, 1900, 227 (Известия, аресты, тюрьма и ссылка).—С. Шапиро, «Профессиональная Жизнь». Одесса, 1922, № 23, 17 (К истории раб. движения в Одессе).

Белоногов, Тимофей Павлович («Кара», «Потапыч»), крест. дер. Ботников, Красноярск. вол., Ялуторовск. у., Тобольск. губ.; учитель, позднее репортер, статистик. Род. ок. 1873 г. По окончании Омск. учительской семинарии был преподавателем городского приходского уч-ща в г. Кургане, Тобольск. губ., откуда корреспондировал в газету «Степной Край». В 1899 г. был привлечен (с Ив. Зобниным) к дознанию о распространении в Омске гектографированных прокламаций. По выс. пов. 28 июня 1900 г. подчинен надз. полиции на 2 г. в избранном месте жительства, кроме столиц и их губ., ун-тских городов, Тобольск. губ. и некоторых фабричн. местностей. Искровец, после второго с'езда РСДРП большевик; осенью 1903 г. командирован Вост. бюро ЦК (в Самаре) для партийной работы в Екатеринбург. С П. Г. Смидовичем, Белянчиковым и др. проводил здесь разрыв с социалистами-революционерами и принял участие в организации Средне-Уральск. ком-та РСДРП, в состав которого и сам вошел. Ездил по поручению ком-та в Уфу. Будучи выслежен жандармами, должен был перебраться из Екатеринбурга в Пермь. В начале февр. 1904 г. приехал в Саратов, где вскоре взял на себя руководство «Рабочим ком-том», связывавшим Саратовск. ком-т партии с рабочей массой. Работал как организатор и пропагандист, ведал выпуском воззваний, распространял литературу. В ночь на 28 апр. 1904 г. арестован, просидел в тюрьме до конца сент. 1904 г. По освобождении продолжал активную работу в Саратове и Покровске. В связи с январской забастовкой 1905 г. в Саратове по распоряжению губернатора был подвергнут тюремному заключению на 1 мес. В т. г. состоял членом Саратовск. ком-та РСДРП.

Доклады мин-ра юстиции, 1900, л. л. 224—225.—Деп. пол., ос. отд., 1904, № 5, ч. 16, лит. А.—Вед. сод. под стражей.

В. Антонов-Саратовский, Красный год, I, 75.—С. Моисеев, К истории Уральск. областной конференции РСДРП(б) 1904 г., 42, 43.—Г. Саар, «1905 г. в Саратовск. губ.», 23 (Январская забастовка в Саратове).—Я. Пятибратов, там же, 136 (1905 г. в Саратове).—Г. Саар, «Вестник Саратовск. губкома», XXIII, 1922, 70, 73, XXIV, 1922, 66, 67, 75, XXV, 1922, 125, 126 (Из прошлого Саратовск. орг-ции РСДРП. 1904—06).—В. Невский, «Красн. Летоп.», IV, 1922, 126 (Янв. дни 1905 г. в провинции).—М. А—в, «Комм. Путь» (Саратов), № 37—38, 1925, 33 (Орг-ция РСДРП в Саратове в 1905 г.).—Г. Саар, «Пролет. Револ.», 1928, XI—XII (82—83), 131 (Саратовск. орг-ция РСДРП в начале 900-х г.г.).—Имша, «Уральский Рабочий», 1928, № 125 (Средне-Уральск. ком-т РСДРП).—И. Шатунов, там же, 1928, № 175 (Уральские большевики после II с'езда).—Ф. Виноградов, «Кат. и Сс.», 1929, I (50), 131, 132 (Омская печать, ссылка и раб. движение на Урале).

Белопольская, Клара Овсеевна, мещ. м. Уланова, Литинск. у., Подольск. губ., работница спичечной фабрики Асвадурова в Одессе. Род. ок. 1883 г. Член Одесск. с.-д. организации, работала в Пересыпском районе. В 1902 г. привлечена за хранение нелегальных изданий, содержалась под стражей с 22 апр. по 10 мая 1902 г. По выс. пов. 8 янв. 1903 г. определено вменить в наказание предварительный арест. В 1903 г. участвовала в уличных демонстрациях 17—18 июля в Одессе, вследствие чего снова привлечена к дознанию. Кроме участия в демонстрации, обвинялась в том, что на вечеринке 21 июля т. г. пела рев. песни. После допроса (не позже 1 авг. 1903 г.) была отдана под особ. надз. полиции. Постановлением Херсонск. губ. совещания 27 ноября 1904 г. дело прекращено.

Доклады мин-ра юстиции, 1903, ч. 1, л.л. 13—18.—Деп. пол., ос. тд., 1904, № 5, ч. 4, лит. А, т. III.—М-во юстиции, 1903, № 17480.

Белопольский, Илья Исаевич (Эли-Мейлах Говшиевич) («Мотя», «Илья Твердокаменный»), мещ. м. Уланова, Литинск. у., Подольск. губ. Род. в 1884 г. в Одессе, печатник, впоследствии (в ссылке) портной и конторщик. В рев. движение вступил в 1903 г., с.-д. большевик, работал в Пересыпском районе в Одессе. В 1905 г. и позднее состоял членом Пересыпского районного ком-та РСДРП. Впервые арестован 11 июля 1904 г. на партийном собрании в каменоломнях под Одессой и подвергнут административному взысканию распоряжением градоначальника. В т. г. привлекался в Одессе по 129 ст., содержался под стражей с 4 сент.; дело прекращено по указу 21 окт. 1905 г. В окт. 1906 г. по распоряжению генерал-губернатора был выслан из Одессы. 20 сент. 1907 г. арестован при провале общегородской конференции на Картамышевской ул. («Картамышевское дело»). Обвинение в вооруженном сопротивлении (при аресте полиция открыла стрельбу, при чем одной из пуль был убит пом. пристава Дельфинский) отпало при следствии, и Б. вместе с другими арестованными был предан суду за принадлежность к партии. 26—27 марта 1908 г. судился Одесск. военно-окружным судом и приговорен к ссылке на поселение. По протесту прокурора приговор отменен главным военным судом. При новом разборе дела в Одесск. военно-окружном суде

9 дек. 1908 г. приговорен к 1 г. крепости с зачетом предварительного заключения. По выходе из тюрьмы (27 дек. т. г.) возобновил партийную работу. Примыкал в этот период к отзовистам. Стоял во главе образовавшейся на Пересыпи группы, ушедшей из-под ру-

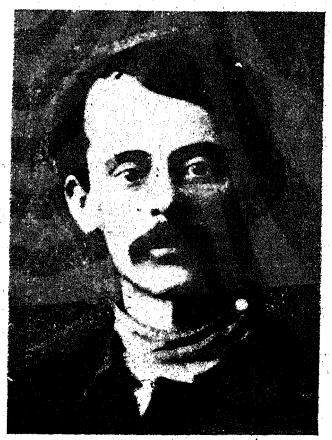

И. И. Белопольский.

С фотогр. 1905 г.
Из собр. Музея «Каторга и Ссылка».

ководства общегородского ком-та (из большевиков и плехановцев) и об'явившей себя «учредительной». Работал как организатор и пропагандист, писал листовки, принимал горячее участие в постановке тайной типографии. В ночь на 9 янв. 1910 г. снова арестован. Судился Одесск. суд. пал. 11—13 марта 1911 г. (процесс 22-х) и приговорен к ссылке на поселение. Отбывал ссылку в с. Рыбинском, Канск. у., Енисейск. губ.; после манифеста 1913 г. получил возможность переехать в Красноярск. После Февраля принадлежал к числу шестерки (Б. Шумяцкий, А. Рогов, В. Яковлев и др.), отделившейся от Красноярск. об'единенной с.-д. орг-ции и создавшей первые в послереволюционной Сибири орг-ции большевиков—местную (Красноярск. с.-д. группа правдистов) и центральную (Сибирск. районное бюро Центрального ком-та) и первый большевистский печатный орган—«Сибирскую Правду». Был членом редакцион. коллектива последней, а после ее прекращения сотрудничал в «Красноярском Рабочем» (писал также в «Известиях Красноярск. совета»). С первых дней революции принимал деятельное участие в организации в Красноярске проф. союзов, был председателем Центрального бюро союзов и секретарем союза деревообделочников. Один из организаторов красноярск. Красной гвардии, входил в состав ее штаба. После завоевания власти Советами работал на посту председателя отдела транспорта Совнархоза. Состоял членом губисполкома; на втором общесибирском с'езде Советов в февр. 1918 г. был избран в состав ЦИК Советов Сибири (Центросибирь). После эвакуации Красноярска был арестован белыми 18 июня 1918 г. в Туруханске и в окт. привезен в Красноярск. тюрьму. 25 (12) окт. 1918 г. расстрелян в Красноярске по приговору чехо-словацкого военно-полевого суда (вместе с Г. Вейнбаумом, Я. Дубровинским, В. Яковлевым и А. Парадовским).

М-во юстиции, 1904, № 18679; 3 угол. отд., 2 д-во, 1907, № 1044; 3 угол. отд., 1 д-во, 1910, № 116.—Гл. военно-судн. упр., с язка 41, 1908, дел. № 4/49, т. VIII, ч. 1, л.л. 300—310.—Вед. о движении дел.

Памятник борцам, 55—56 (Белопольский).—В. Максаков и А. Турунов, Хроника гражданской войны в Сибири (Ук.).

И. Олещук, «Красная Голгофа», 96—97 (И. И. Белопольский) (перепечатано в сб-ке «Центросибирцы», 144—145).—Б. Шумяцкий, «Три года борьбы за диктатуру пролетариата». Омск, 1920, 166—167 (Живые мертвецы: И. Белопольский) (перепеч. в сб-ке «5 лет советской власти», Новониколаевск, 1922, 62—63).—Ю. Белопольский, «Кандальный Звон», III, 195—198 (Памяти И. Белопольского) (дополненная редакция статьи в сб-ке «Центросибирцы», 138—142).—В. Деготь, «Центросибирцы», 143—144 (Мои воспоминания о тов. Белопольском).

В. Деготь, Под знаменем большевизма, 58, 60.—Б. Шумяцкий, Сибирь на путях к Октябрю. М., 1927, 28.—Савоныч, «Красная Голгофа», 122 (Заложничество. Из тюремных воспоминаний).—Г. Ачканов, «1905 г. в Одессе и Одесщине», 197, 198 (Воспоминания о революции 1905 г.).—Б. Шумяцкий, «Я. М. Свердлов» (Ук.) (Возвращение через Красноярск из ссылки Я. М. Свердлова).—В. Виленский-Сибиряков, «Центросибирцы», 12 (Центросибирь).—А. Генплин, там же, 95—105 (Гибель красноярцев).—А. Фефелова, «Триста лет Красноярска», 34—35 (История рев. движения в Красноярске).—«Одесские Новости», № 7479, 1908 (Суд).—Там же, №№ 8366, 8367, 8368, 1911 (Суд. Дело 22-х).—М. Фрумкин, «Пролет. Револ.», 1923, IX (21), 144—146, 149, 154, 156 (Февр.—окт. 1917 г. в Красноярске. С поправками А. Рогова).—В. Бушуев, «Летоп. Револ.», 1924, IV (9), 120, 126 (Картамышевское дело. Из истории Одесск. орг-ции РСДРП).—В. Деготь, «Пролет. Револ.», 1927, VIII—IX (67—68), 311 (Из истории партийной работы в Одессе в 1909—1910 г.г.).—Е. Стасова, там же, 1927, XII (71), 198 (Из воспоминаний о партийной работе до революции 1917 г.).—Р. Рогаш, «Известия» (Одесса), № 2600, 1928 (Как мы боролись с зубатовщиной).—Ю. Белопольский, «Летоп. Револ.», 1928, VI (33), 273, 274, 276, 278—280, 285, 286 (Из воспоминаний).

Белопольский, Юлий (Иоель) Гершиевич, мещ. м. Уланова, Литинск. у., Подольск. губ., наборщик. Род. в 1881 г. в Одессе. Учился в начальной школе. 13-ти лет поступил на выучку в типографию. В 1901 г. был вовлечен в подпольный с.-д. кружок. С 1903 г. на военной службе в Тульчине. В начале 1905 г. у него в казарме был произведен обыск, не давший указаний на принадлежность Б. к рев. орг-ции, тем не менее в апр. т. г. он скрылся с подложным паспортом в Варшаву, где принял активное участие в рев. событиях. В 1906 г. переехал в Одессу и работал в типографии «Южнорусск. об-ва печатного дела». В конце 1909 г. принимал участие в забастовке типографии, был членом цехового партийного ком-та (после забастовки уволен). Примыкал в этот период к образовавшейся на Пересыпи отзовистской группе, действовавшей отдельно от Одесск. ком-та РСДРП. Снабжал подпольную типографию группы шрифтом из типографии Южно-русск. об-ва, иногда сам

набирал в последней прокламации. В ночь на 9 янв. 1910 г. арестован. Судился Одесск. суд. пал. 11—13 марта 1911 г. (процесс 22-х) и приговорен к ссылке на поселение. Отбывал ссылку в Шолаевск. вол., Канск. у., Енисейск. губ. Ко времени Февральской революции находился уже в Канске, где он после переворота проработал до конца апр. 1917 г. По возвращении затем в Одессу ведет профессиональную и партийную работу. Член КП(б)У.

Сведения Ю. Г. Белопольского.—М-во юстиции, 3 угол. отд., 1 д-во, 1910, № 116.

Участники русск. рев. движения.

Ю. Белопольский, «Кандальный Звон», II, 104—117 (Первые шаги).—Его же, там же, VII, 34—39 (На волю).—Его же, там же, VIII, 84—91 (Эпизод из эпохи григорьевщины).—Его же, «Летоп. Револ.», 1928, VI (33), 273—286 (Из воспоминаний).

Ю. Белопольский, «Кандальный Звон», III, 197 (Памяти Ильи Белопольского) (ср. дополненную редакцию той же статьи в сб-ке «Центросибирцы», 140, 141).—«Одесские Новости», №№ 8366—68, 1911 (Суд. Дело 22-х).

Белосток, Хаим-Нухим Шмуилович, мещ. г. Могилева, раб.-маляр. Род. ок. 1883 г. В 1903 г. член с.-д. орг-ции в Одессе, член агитаторского собрания при ком-те. В июле т. г. арестован; по освобождении скрылся. На основании манифеста 11 авг. 1904 г. дело прекращено.

Еженед. записки, 1903, 15—22 июля.—Деп. пол., ос. отд., 1898, № 5, ч. 19, лит. З и К.—М-во юстиции, 1903, № 17469.

Белостоцкий, раб. В 1903—04 г.г. вел партийную работу на Петербургск. металлическом заводе; большевик.

Ф. Богданов, «О рев. прошлом Петербургск. металлического завода», 21 (1903—04 г.г. и начало русско-японской войны).

Белостоцкий, Иван Степанович («Владимир», «Михаил», «Сергей»), крест., раб.-токарь. Род. 5 янв. 1882 г. в Амвросиевск. вол., Таганрогск. округа. С 1903 г. в Николаеве член с.-д. кружка рабочих Черноморского зав. 21 ноября 1904 г. арестован при провале партийного собрания, устроенного под видом вечеринки. Распоряжением градоначальника был подвергнут аресту при полиции на $2^1/_2$ недели. В янв. 1905 г., в связи с предполагавшейся забастовкой, у него на квартире состоялась сходка, на которой были выработаны требования рабочих Черноморского завода. В мае—июне т. г. во время стачки рабочих избран одним из депутатов. В окт. 1905 г. член с.-д. кружка молодежи, работавшего в Донбассе под руководством П. А. Моисеенко. Позднее Б. работал на Путиловском зав. в Петербурге. В начале 1911 г. делегирован от Петербурга в партийную школу в Лонжумо, под Парижем. По окончании занятий в школе послан «Заграничной организационной комиссией» в Россию для участия в подготовке выборов на всероссийскую партийную конференцию в Праге; введен от Петербурга в «Российскую организационную комиссию». Во время конференции (янв. 1912 г.) избранным на ней Центральным ком-том кооптирован в члены ЦК (в это время Б. работал в Екатеринославск. губ.). Осенью 1912 г. Б. в Туле; был секретарем «проф. об-ва рабочих по обработке металлов г. Тулы и Тульск. губ.». 12 окт. т. г. вместе со всем правлением арестован по обвинению в распространении конфискованной и запрещен. литературы, затем привлечен как ученик партийной школы и по постановлению Особого совещания, утв. 14 янв. 1913 г., подлежал высылке на 3 г. в Печорск. у., Архангельск. губ. В годы войны Б. был связан с Тульск. с.-д. орг-цией, не принимая, однако, активного участия в подпольной работе и будучи занят гл. о. страховым движением. В 1916 г. избран председателем больничной кассы Тульск. патронного зав. После Октябрьской революции был заведующим здравотделом в Екатеринбурге.

Регистратор.—Деп. пол., ос. отд., 1904, № 5, ч. 4, лит. Б, т. II.—М-во юстиции, 1904, № 19367.

М. Цявловский, Большевики (Ук.). — Революция и ВКП(б) в материалах и документах, V, 2-е изд. М.—Л., 1926 (Ук.).—Д. Масленников, Тульск. союз металлистов до 1917 г. М., 1924, 11, 12.—А. Волосастов, «Из прошлого» (Брянск), 14, 15 (Организационная работа. 1900—1905).—А. Борисов, «Страницы борьбы», 73 (Арест кружка Черноморского зав.).—«1905 г. на Николаевщине», 90, 119 (Хроника рев. событий 1905 г. в Николаеве).—«20 лет Тульск. союза металлистов». Тула, 1926, 25, 27.—А. Сорокин, «Коммунар», 1923, № 55 (Последний год подполья).—Н. Семашко, «Пролет. Револ.», 1923, II (14), 607 (Партийная школа под Парижем).—М. Мосолова, «Рев. Былое», II, 1923, 22, 24 (Как работала Мосолова).—Н. Бригадиров, там же, III, 1924, 8, 9, 14, 18 (Тульск. орг-ция в период войны).—А. Пузаков, там же, 64 (Вокруг союза металлистов).—И. Кавалеров, «Летоп. Револ.», 1924, I (6), 212 (Памяти П. А. Моисеенко).

«Белосточанин», см. Лурье, М. А.

Белоусов, Алексей Моисеевич, слесарь. Род. ок. 1876 г. В 1899 г. в Ростове-на-Дону посещал с.-д. сходки рабочих. В 1900 г. привлечен к дознанию. По выс. пов. 26 июня 1902 г. подлежал тюремному заключению на 6 мес. Подал прошение о помиловании и освобожден от наказания (выс. пов. 13 окт. т. г.).

Обзор 1900 (Ук.).—Доклады мин-ра юстиции, 1902, ч. 1, л. л. 367—371, ч. 2, л. 491.

Белоусов, Владимир Яковлевич, мещ., с. приказчика. Род. 26 июля 1880 г. в Дорогобуже, Смоленск. губ. Учился в городском, а впоследствии в реальном уч-щах. С 14-ти лет начал самостоятельно работать (письмоводителем в уездной земской управе, на ж. д. и т. д.). С 1900 г. стал втягиваться в рев. движение. В 1903 г. поступил на службу в казенное имение Батищево, Смоленск. губ. Под влиянием В. М. Савкова («Тимофей»), работавшего наездами в Смоленск. губ., примкнул к с.-д. и связался с Смоленск. партийной орг-цией. С 1904 г. вел регулярную с.-д. работу среди сельскохозяйственных рабочих Батищева и среди крестьян. В дек. 1905 г. был арестован и заключен сначала в уездную, затем в губернскую тюрьму; в июне 1906 г. освобожден. В авг. 1906 г. участвовал от Смоленск. орг-ции в областной с.-д. конференции. Осенью т. г. арестован в Вязьме, где был партийным организатором, и, преданный суду, приговорен Московск. суд. пал. 7 дек. 1908 г. к 1 г. крепости с зачетом 7 мес. предварительного заключения. После осво-

бождения вел с.-д. работу в Смоленске, затем в Москве (1910 г.), принимал участие в проф. и кооперативном движении. Был избран в Москве секретарем рабочего «Клуба общедоступных и разумных развлечений». После 9 мес. эта работа была прервана арестом и высылкой в Нижний-Новгород. Проживая здесь вместе с А. С. Бубновым, должен был в связи с арестом последнего бежать и скрываться. Работал бухгалтером в кооперативах в Твери и в с. Тейкове, Владимирск. губ., где он по указанию тверского провокатора и был задержан. Выслан на 3 г. в Вологодск. губ., но через год получил разрешение на выезд за границу и в начале 1913 г. уехал в Германию, где работал как представитель Вологодск. об-ва сельского хозяйства. По возвращении в конце 1914 г. в Россию работал в Центросоюзе. Одновременно вел и партийную работу, примыкая по своим взглядам к с.-д. интернационалистам. В марте 1918 г. вступил в РКП(б). В 1918—20 г.г. работал членом коллегии Центр. управления красноармейских лавок, в 1920 г. заместителем председателя комиссии использования при ВСНХ, в 1921 г. был избран членом правления Центросоюза. В 1922 г. работал в Комвнуторге. В начале 1923 г. принимал активное участие в работе по подготовке и созданию системы жилищной кооперации, в марте 1925 г. на конференции жилищной кооперации был избран председателем правления Центр. союза жилищной кооперации РСФСР. С янв. 1929 г. заместитель председателя Стройкома при ЭКОСО РСФСР.

Сведения В. Я. Белоусова.—Ведом. спр. о судим., 1908, № 81847.—М-во юстиции, 3 уг.л. отд., 2 д-во, нар. № IX за 1908 г.

Больш. сов. энциклопедия, V (Белоусов, В. Я.).—И. Меницкий, Рев. движение военных годов, II (Ук.).

Белоусов, Григорий Евменович, раб. Род. в 1876 г. в семье крестьянина мест. Хотинск, Могилевск. губ., бросившего землю и перешедшего на положение пролетария. Окончил начальную школу. С 14-ти лет работал на заводах (преимущественно стекольных) в Польше, южных и центральных губерниях, Сибири и Донецк. бассейне, где он обосновался уже в середине 1904 г. Политическое воспитание получил в Сибири, где познакомился с программами разных партий, участвовал в сходках рабочих, устраивал сам беседы и, наконец, стал выдвигаться как активный с.-д. работник. Во время первой революции работал в Константиновск. подрайоне Константиновско-Горловск. района (Донбасс). Член местного ком-та партии, один из руководителей константиновских массовок; председатель союза рабочих и служащих бутылочного зав. при станции Константиновка, на котором он работал сортировщиком. На партийной конференции Константиновско-Горловск. района в марте 1906 г. был избран делегатом на Стокгольмский с'езд, куда ему, однако, не удалось попасть. В апр. 1905 г. Б. был арестован, но скоро освобожден, в дек. 1906 г. во время избирательной кампании во II Гос. думу, когда стало известно, что Б. будет выбран уполномоченным от рабочих, он подлежал снова аресту, но взял заблаговременно отпуск и остался т. обр.

Г. Е. Белоусов.
С фотогр. 1907 г.
Из альбома 2-й Гос. думы.

на свободе. В февр. 1907 г. избран депутатом от рабочих Екатеринославск. губ. Принадлежал к меньшевистской части думской с.-д. фракции, был членом ком-та последней. Вместе с Церетели и Джапаридзе был уполномочен фракцией представить отчет о ее деятельности Лондонскому с'езду партии. Один из 16-ти депутатов, выдачи которых требовало правительство перед роспуском Думы. В ночь на 3 июня 1907 г. арестован в Петербурге. По процессу втородумцев (22 ноября—1 дек. 1907 г.) присужден к каторге на 4 г. В 1911 г. вышел из Александровского централа на поселение (в Иркутск. губ.). В конце т. г. бежал за границу (в Европу, вскоре перебрался в Америку), где участвовал в агитационной кампании в пользу пересмотра дела с.-д. фракции II Думы. Долгое время оставался в Америке безработным, потом устроился в г. Миннеаполисе швейцаром при больнице. Во время мировой войны примкнул к крайнему крылу оборонцев. Подписал известное обращение с.-д. и с.-р. оборонцев «К сознательному трудящемуся населению России», сотрудничал в парижском «Призыве», принимал ближайшее участие в издававшемся Л. Г. Дейчем в Нью-Йорке оборонческом журнале «Свободное Слово». 18(31) дек. 1916 г. умер в Миннеаполисе.

Члены 2-й Думы, 22—23.—Наши депутаты. 2-й созыв, 100.—Энциклопед. словарь «Гранат», XVII (Биографич. указатель членов Гос. думы).—Больш. сов. энциклопедия, V (Г. Е. Белоусов).

«Приднепровский Край». Екатеринослав, № 3012, 1907 (Члены Гос. думы от Екатеринославск. губ.: Г. Е. Белоусов).—Г. Белоусов, «Наша Заря». П., 1911, XI, 66—70 (Последние дни с.-д. фракции второй Г. Д.).—Редакция, «Единство». П., 1917, № 58 (Прибытие праха Г. Е. Белоусова).—М. Бердичевский, «Известия Совета раб. и солд. депутатов». Екатеринослав, 1917, № 66 (Памяти Г. Белоусова).—Л. Дейч, «Призыв». Париж, № 60, 1917, 9—10 (Г. Е. Белоусов. Воспоминания).—Остап, там же, 10—11 (Памяти Г. Е. Белоусова).—Б. Васильев, «Рабочее Дело». Ростов-на-Дону, 1917, № 27 (Памяти Г. Е. Белоусова).

Государственная дума. Стенографич. отчеты. 2-й созыв, I—II. П., 1907 (Указатель отдельно).—Лондонский с'езд (протоколы), 64, 147, 184—185, 451, 452.—А. Спиридович, Партия соц.-рев. и ее предшественники. П., 1917 (Ук.).—Т. Харечко, 1905 г. в Донбассе, 64.—«Тернии без роз», 152, 154.—Зудов, «Помни о прошлом», 81—83 (Автобиография).—«1905 г. в Артемовск. округе», 119, 122, 123 (Дружковка в 1903—08 г.г. по воспоминаниям группы участников).— В. Нахамберг, «Кандальный Звон», V, 82 (Из моего прошлого).—«Право», 1907, № 23, 1718 (Хроника), № 49, 3177—3186 (Правительственное сообщение).—«Живое Дело». П., 1912, №№ 12, 16.—Л. Дейч, «Живая Жизнь». П., 1913, № 1 (Русские в Соед. Штатах С. Америки).—Г. Циперович, «Гол. Мин.», 1917, V—VI, 340 (Из зарубежной жизни).—Л. Дейч, «Соврем. Мир», 1917, VII—IX, 164—166 (В Америке до и во время войны: Б. депутаты II Думы).—А. Пинкевич, «Красн. Летоп.», VIII, 1923, 128, 129 (Из истории партийной работы на Дону).—С. Багоцкий, «Кат. и Сс.», 1924, II (9), 105 (Краковский союз помощи полит. заключенным).—А. Коломойцев, «Летоп. Револ.», 1925, IV (13), 32, 36 (Из истории 1905 г. в Донбассе).—И. Решетников, там же, 1927, IV (25), 220, 222 (Константиновский бутылочный зав.).

Белоусов, Петр Алексеевич, крест., токарь завода Московск. т-ва механических изделий в Подольск. уезде. Род. ок. 1875 г. В апр. 1899 г. арестован и привлечен по делу Московск. ком-та РСДРП; при обыске найден транспорт нелегальных изданий, доставленных ему, по поручению О. Смидович, для распространения на заводе. Дело о нем прекращено по недостатку улик.

Обзор 1898—99, 36, 205.—М-во юстиции, 1899, № 11918.

Белоусов, Петр Ильич («Николай Федорович»), из крест. с. Крапивны, Черниговск. губ. Род. в 1875 г. Окончил Новгород-северск. гимназию и юрид. фак-т Киевск. ун-та. С 1892—93 г.г. в Киеве член с.-д. кружка, руководимого В. М. Сапежко и Ангеловым-Стояновым; неоднократно выполнял, вместе с другими его участниками, различного рода поручения местной с.-д. орг-ции и ко времени преобразования последней в киевск. «Союз борьбы за освобождение раб. класса» (весна 1897 г.) стал одним из наиболее активных ее деятелей. Как член группы «Рабочей Газеты» принимал участие в кампании подготовки I с'езда РСДРП. Непосредственно участвовал в печатании «Рабочей Газеты». 12 марта 1898 г. арестован. 23 дек. 1898 г. выпущен под залог и до приговора выслан в Херсонск. губ. По выс. пов. 22 марта 1900 г. выслан на 3 г. в Вологодск. губ. (г. Кадников). По окончании срока вернулся в Киев, служил в управлении Юго-Зап. ж. д. и принимал участие в с.-д. работе. После январских событий 1905 г. в Петербурге Б., входивший тогда в состав Киевск. ком-та РСДРП, был арестован на собрании руководящих работников местной орг-ции, на котором должен был обсуждаться вопрос о выступлении киевских рабочих. 26 апр. 1905 г. арестован в связи с подготовлявшейся майской демонстрацией. В т. г. был привлечен по делу Зап. отд. Всеросс. союза ж.-д. служащих и в 1906 г. уволен со службы на ж. д. Б. был членом Киевск. совета раб. депутатов

П. И. Белоусов.

С фотогр. 1895 г.
Из собр. Музея Революции СССР.

1905 г. В 1906—07 г.г. вел пропаганду среди крестьян в Кашинск. у., Тверск. губ. С 24 на 25 авг. 1922 г. в с. Приютовке, Одесск. губ. покончил с собой.

Сведения М. С. Балабанова и О. В. Белоусовой-Яцимирской.—Обзор 1898—99, 44, 45, 211.—Деп. пол.: 4 д-во, 1898, № 120, т. III; ос. отд., 1906, № 1312, т. I.—М-во юстиции, 1896, № 13600—13601.

В. Невский, Очерки (Ук.).—Л. Меньшиков, Охрана и революция, II, вып. 1, 24, 25.—1905 г. на Украине, 19.—Б. Эйдельман, «К 25-летию I с'езда партии», 40, 56 (Именины Российской Коммунистич. Партии).—В. Манилов, «Путь Револ.», I, 54, 62, 70, 72 (К истории возникновения с.-д. движения в Киеве) (ср. его же ст.: «Летоп. Револ.», V, 1923, 21, 26, 33).—Там же, 105, 109 (Приложения: приговор и список привлеченных по делу киевск. «Союза борьбы»).—«Летучие Листки», № 43, 1898, 21 (Хроника арестов).—«Накануне», № 30, 1901, 379 (Известия, аресты, тюрьма и ссылка).—«Искра», № 43, 1903 (Хроника рев. борьбы) («Искра», VI, 163).—Б. Эйдельман, «Пролет. Револ.», I, 1921, 65, 66 (К истории возникновения РСДРП) (ср. его кн. «Первый с'езд РСДРП», 8, 24, 42, 53, 99).—В. Невский, «Красн. Летоп.», V, 1923, 98—99 (Январские дни 1905 г. в провинции).—С. Перазич, там же, VII, 1923, 254—256, 258, 262 (Из воспоминаний).—В. Манилов, «Пролетарская Правда». Киев, 1923, № 57 (Из истории киевск. раб. печати).—Е. Адамович, «Летоп. Револ.», 1925, I (10), 189 (Январские события в Киеве).—К. Василенко, «Был.», XXVII—XXVIII, 1925, 130 (Четверть века назад).—П. Полонский, «Кат. и Сс.», 1928, III (40), 16, 20 (На заре с.-д. движения в Киеве).—А. Поляк, там же, 29 (Перед первым с'ездом).—Его же, там же, 1929, IV (53), 23 (Воспоминания о рев. работе на юге России).

Белоусова-Франкфурт, Ефросинья Григорьевна, из крест., массажистка. Род. в 1876 г. в Бердянске. Училась в народной школе. В с.-д. работе принимала участие с 1897 г. (в Полтаве, Мариуполе, Ростове-на-Дону). Вместе с М. Франкфуртом, О. Залевской

и М. Зеликман входила в группу, занимавшуюся гектографированием и распространением с.-д. литературы от имени «Донск. ком-та РСДРП» (май—авг. 1898 г.) (последний фактически сложился лишь позднее). Арестована в ночь на 28 авг. 1898 г. В тюрьме заболела и выпущена под залог. По выс. пов. 29 марта 1900 г. подлежала высылке на 3 г. в Вологодск. губ., но последовала за М. Франкфуртом в Вост. Сибирь (Балаганск, Минусинск). Член ВКП(б) (с 1918 г.).

Сведения Е. Г. Белоусовой.—Обзор 1898—99 (Ук.).—Доклады мин-ра юстиции, 1900, л. л. 118—120. «Рабочее Дело», I, 1899, 153 (Хроника рев. борьбы).—М. Зеликман, «Летоп. Револ.», 1924, I(6), 179, 181 (Екатеринославск. «Союз борьбы за освобождение раб. класса»).—Ее же, там же, 1924, III (8), 109, 111, 117, 121 (Арест Донск. ком-та РСДРП).

Белоусова-Яцимирская, Ольга Васильевна, жена П. И. Белоусова. Род. в Одессе в 1869 г. Окончила Гродненск. женскую гимназию и Петербургск. педагогические курсы. В 1896—98 г.г. принимала участие в работе Киевск. с.-д. орг-ции (член группы «Рабочее Дело», затем киевск. «Союза борьбы за освобождение рабочего класса»). 12 марта 1898 г. арестована; при обыске пыталась сжечь нелегальную литературу (воззвания киевск. «Союза борьбы»). 12 июня 1898 г. освобождена до приговора под залог. По выс. пов. 22 марта 1900 г. отдана под надз. полиции на 1 г. в избранном месте жительства, но последовала за мужем в Вологодск. губ. В 1903—05 г.г. вела пропаганду в с.-д. кружках молодежи.

Сведения О. В. Белоусовой-Яцимирской.—Обзор 1898—99 (Ук.).—Деп. пол., 4 д-во, 1898, № 120, т. III.—М-во юстиции, 1836, № 13600—601.

Л. Меньшиков, Охрана и революция, II, вып. 1, 25.—В. Манилов, «Путь Револ.», I, 74 (К истории возникновения с.-д. движения в Киеве) (ср. его же ст.: «Летоп. Револ.», V, 1923, 37).—Там же, 106, 109 (Приложения: приговор и спис к п ивлеченных по делу киевск. «Союза борьбы»). — «Искра», № 43, 1903 (Хроника рев. б rьбы) (Искра», VI, 163).—Б. Эйдельман, «П лет. Револ.», I, 1921, 65 (К истории возникновения РСДРП) (ср. его кн. «Первый с'езд РСДРП», 8, 97).—С. Перазич, «Красн. Летоп.», VII, 1923, 262 (Из воспоминаний).—К. Василенко, «Был.», XXVII — XXVIII, 1925, 130 (Четверть века назад).

Белох, Цецилия (Гинда-Цира) Мовшевна, белостокск. мещ. Род. ок. 1878 г. Окончила Ковенск. женскую гимназию. Состояла слушательницей Надеждинских акушерских курсов в Петербурге. В 1901 г. принимала участие в демонстрации 4 марта на Казанской площади, вследствие чего ей было воспрещено жительство в ун-тских городах на 1 г. 31 марта 1902 г. арестована в Белостоке по делу о «Белостокской конференции» РСДРП (у нее была одна из явок), сидела в Гродненск. тюрьме, из которой увезена в июне 1902 г. в Москву. В 1903 г. дело о ней прекращено по недостаточности улик.

Обзор 1902 (Ук.).—Деп. пол., 4 д-во, 1902, № 470. «Последние Известия», №№ 66, 1902 (Белосток), 76, 79, 1902 (Гродно).—П. Розенталь, «Кат. и Сс», 1928, VIII—IX (45—46), 49 (Воспоминания о Белостокской конференции РСДРП).

Белецерковский, Шмуль-Иосель Гершович, мещ. мест. Ротмистровки, Черкасск. у., Киевск. губ., раб.-переплетчик. Род. ок. 1885 г. 12 июля 1903 г. арестован в Одессе по делу местного ком-та РСДРП; состоял членом с.-д. кружка, распространял издания Одесск. ком-та. По выс. пов. 12 мая 1904 г. вменено в наказание предварительное заключение. В 1904 г. привлечен снова по делу Одесск. ком-та, как член центрального кружка. 17 апр. 1905 г. обыскан и арестован в виду сведений, что он снабжает Одесск. ком-т оружием, отобрано 4 револьвера и патроны.

Еженедельн. записки, 1903, т. II, 15—22 июля.—Доклады мин-ра юстиции, 1904, ч. 2, л.л. 44—45.—Деп. пол., ос. отд., 1898, № 5, ч. 19, лит. К, 1904, № 1195.—М-во юстиции, 1903, № 17469.

В. Деготь, Под знаменем большевизма, 22.

Белоярцева, В. В 90-х г.г. член с.-д. орг-ции в Харькове; вскоре отошла от партийной работы.

Л. Николаев, Е. Левин, В. Марков, «Летоп. Револ.», 1924, I (6), 80, 82 (Начальный период Харьковск. с.-д. орг-ции до I с'езда партии).

Белый, Гавриил Петрович. В 1902—04 г.г. вел с.-д. работу в Одессе, 25 марта 1904 г. был арестован.

Вед. о движении дел.

И. Павленко, «Известия» (Одесса), № 2600, 1928 (У истоков партии).

Белый, Иван Михайлович («Володька»), крест. Путивльск. у., Курск. губ., раб.-слесарь. Род. в 1883 г. В начале 900-х г.г., будучи рабочим Южно-русского машиностроительного зав. в Киеве, принимал активное участие в партийной с.-д. работе. В 1903 г. привлечен за принадлежность к Киевск. ком-ту РСДРП и хранение нелегальной литературы, выслан на 3 г. в Архангельск. губ. В 1904 г. бежал из Шенкурска. 28 авг. 1904 г. арестован в Юзовке с паспортом на имя А. Бережкова и привлечен по делу Юзовск. группы РСДРП. Содержался под стражей в Луганск. тюрьме. Дело было передано в Харьковск. суд. пал., которой прекращено 5 ноября 1905 г. на основании указа 21 окт. т. г. Б. был одним из руководителей декабрьской политической забастовки в Киеве; в 1906 г. арестован там же на с.-д. собрании.

Роз. циркуляр 1904.—Деп. пол.: 4 д-во, 1904, № 1077; ос. отд., 1906, № 1312, т. I.—М-во юстиции, 1906, № 17293.—Вед. о движении дел.

И. Серебряков, «Материалы по истории Екатеринославск. с.-д. орг-ции», 94, 96 (Провал Юзовск. группы РСДРП).—«Револ. Россия», № 30, 1903, 22, № 36, 1903, 22, № 50, 1904, 22 (Хроника правительственных гонений).—«Искра», №№ 68 и 74, 1904 (Хроника рев. борьбы).—А. Іргізов, «1905 рік на Київщині», 154 (Південно-Російський машиново-будівельний завод року 1905).

Белый, Степан Данилович, крест. Московск. губ., раб. фабрики Паля. Род. ок. 1856 г. В 1899 г. привлечен в Петербурге по делу группы «Рабочее Знамя»; обвинялся в распространении литературы. Содержался под стражей с 8 марта по 24 мая и с 7 по 21 сент. 1899 г., был выпущен под особ. надз. полиции на родине. По соглашению министров вн. дел и юстиции дело о нем в 1900 г. прекращено (установлены враждебные отношения к Б. свидетелей, на показаниях которых было основано обвинение).

Обзор 1898—99 (Ук.).—Деп. пол., 4 д-во. 1899, № 13, т. I.—М-во юстиции, 1898, № 11777.

«Бельгиец», см. Прокопович, С. Н.

«Бельгийка», см. Кускова, Е. Д.

«Бельдинская», см. Засулич, В. И.

Бельке, Юлий Адамович, двор. Род. ок. 1878 г. Окончил Киевск. реальное уч-ще, состоял студ. Харьковск. технологич. ин-та. 28 окт. 1900 г. арестован и привлечен по делу Харьковск. ком-та РСДРП; 14 июня 1901 г. освобожден под залог. По выс. пов. 4 июня 1903 г. подчинен надз. полиции на 3 г. вне столиц и их губ., а также Харьковск., Полтавск. и Саратовск. губ. 9 февр. 1902 г. арестован в Киеве и, будучи признан виновным в принадлежности к партии социалистов-революционеров, по выс. пов. 18 февр. 1904 г. подчинен надз. полиции на 3 г. в месте жительства с тем, чтобы оставить без дальнейшего исполнения первое выс. пов. Впоследствии издатель и переводчик.

Обзор 1900 (Ук.).—Доклады мин-ра юстиции, 1903, ч. 2, л.л. 230—240.—Деп. пол., 4 д-во, 1900, № 579, 1902, № 128, т. I.—М-во юстиции, 1900, № 11676, 1901, № 11028. «Листок Рабочего Дела», IV, 1900, 22 (Хроника рев. борьбы).—Л. Фейнберг, «Летоп. Револ.», 1925, III (12), 151 (В рядах Харьковск. с.-д. орг-ции).—В. Руднев, там же, 168 (Майские события 1900 г. в Харькове).

«Бельский», см. Красиков, П. А.

Бельский, Авраам Хевелевич, мещ. мест. Ясногородки, Киевск. губ., заготовщик обуви. Род. ок. 1882 г. В конце 1900 г. сидел в Лукьяновской тюрьме в Киеве. 19 апр. 1902 г. арестован там же, привлечен по делу «Искры» и Киевск. ком-та РСДРП. 28 мая т. г. выпущен под особ. надз. полиции; скрылся. 6 февр. 1904 г. задержан в Киеве на собрании с.-д. кружка (с М. Беленко-Беленькой и др.). Дознание 1902 г. в июне 1904 г. по соглашению министров вн. дел и юстиции приостановлено для совместного рассмотрения с вновь возникшим. Определением Киевск. губ. совещания 16 июня 1905 г. дело о Б. было прекращено.

Обзор 1902 (Ук.).—Деп. пол., 4 д-во, 1902, № 128.—М-во юстиции, 1902, № 15143, 1904, №№ 17266 и 17518. «Листок Рабочего Дела», IV, 1900, 21 (Хроника рев. борьбы).—«Револ. Россия», № 18, 1903, 20 (Хроника обысков и арестов), № 45, 1904, 21 (Хроника правительственных гонений).—«Последние Известия», № 123, 1903 (Из тайных циркуляров Деп. пол.), № 169, 1904 (Список разыскиваемых лиц за 1903 г.).—«Вперед», 1905, № 11 (Из общественной жизни) («Вперед» и «Пролетарий», II, 32).

Бельский, Александр Георгиевич, с. чиновника. Ученик 2-й Казанск. гимназии, затем студ. Казанск. ун-та. В 1903 г. один из организаторов «Соединенной группы учащихся средних школ г. Казани», в руководстве которой он продолжал принимать участие и после своего перехода в ун-т. Социал-демократ (большевик), содействовал признанию группой идейного руководства Казанск. ком-та РСДРП, а после раскола группы был одним из основателей «С.-д. соединенной группы учащихся». Принимал участие (в качестве одного из ораторов) в демонстрации, устроенной по инициативе местного ком-та партии на торжественном акте по случаю столетия Казанск. ун-та 5 ноября 1904 г., за что был исключен из ун-та. Входил в состав образовавшейся в ноябре же 1904 г. отдельнсй «группы студентов—соц.-демократов». Участвовал в проведении стачки на Алафузовской ф-ке в 20-х числах янв. 1905 г. и подвергся кратковременному аресту (24 янв.). С 14 на 15 марта 1905 г. арестован при провале «С.-д. соединенной группы учащихся», просидел ок. 2-х мес. в тюрьме (дело было передано в суд. пал., но по амнистии т. г. прекращено). Принимал деятельное участие в октябрьских событиях в Казани, сопровождавшихся частичным захватом власти в городе, и 21 окт. 1905 г. был арестован в числе других укрывшихся в городской думе революционеров (с Саммером, Лозовским, Бакинским и т. д.).

Деп. пол., ос. отд., 1904, № 5, ч. 27, лит. А.

С. Лившиц, «Ученические с.-д. орг-ции до революции», 112—114, 118, 119 (Школа в годы царизма).—«Вперед», 1905, № 8 (Из раб. движения) («Вперед» и «Пролетарий», I, 117).—Н. Бухбиндер, «Красн. Летоп.», I, 1922, 284 (Примеч. к прокламациям о 9 янв. 1905 г.).—С. Лившиц, «Пути Револ.» (Казань), II, 1922, 92—94 (Очерки истории с.-д. орг-ций в Казани).—Его же, «Пролет. Револ.», 1923, II (14), 224, 233, 235—236, 247—248, 271, III (15), 96, 129 (Казанск. с.-д. орг-ция в 1905 г.).—«Пути Револ.» (Казань), III, 1923, 76, 81 (Стенограф. отчет вечеров Истпарта: Зарницын, Алуф).

«Бельтов, Н.», см. Плеханов, Г. В.

Бельчиков, Михель Борухович, механик. В 1904 г. в Петербурге помощник организатора с.-д. ремесленной группы. 1 сент. 1904 г. арестован, найдены прокламации изд. «Искры».

Деп. пол.: 4 д-во, 1904, № 2657; ос. отд., 1904, № 5, ч. 1, т. II.

Белявская, Нейха Лейбовна, мещ., портниха. Род. ок. 1882 г. 30 апр. 1902 г. арестов в Екатеринославе за принадлежность к с.-д. вана и привлечена по делу Екатеринославск. ком-та; предоставляла свою квартиру для партийных собраний. По выс. пов. 21 янв. 1904 г. выслана в Вост. Сибирь на 3 г.

Обзор 1902 (Ук.).—Доклады мин-ра юстиции, 1904, ч. 1, л.л. 70—75.—Деп. пол., 4 д-во, 1902, № 130. «История Екатеринославск. с.-д. орг-ции», 310 (Из «Обзора» за 1902 г.).—Там же, 313 (Донесение жанд. упр. об арестах ком-та 16 янв., 17 февр., 23 и 30 апр. 1902 г.).

Белявский, Арон Лейбович, мещ. г. Золотоноши, Полтавск. губ., раб.-переплетчик. Род. в 1878 г. С 1898 г. член нелегального кружка ремесленников в Екатеринославе. Будучи призван на военную службу, уехал осенью 1899 г. в Женеву, где работал в переплетной мастерской и был связан с работниками тип. «Раб. Дела». Ок. окт. 1900 г. возвратился в Россию, избит и арестован при нелегальном переходе границы и заключен в Ново-Константиноградск. тюрьму по обвинению в сопротивлении властям, но вскоре освобожден. С 1901 г. активный с.-д. работник в Екатеринославе. Участник демонстрации 15 дек. т. г., организованной с.-д. ком-том. Во время демонстрации ранен прикладом, из земской больницы переведен в тюрьму, где провел 3 недели. В 1902 г. принял участие в организации подпольной типографии, в которой печатался «Екатеринославский Летучий Листок»; работал в Городском районе Екатеринославск. орг-ции в качестве ответственного органи-

затора и пропагандиста, члена районного центра и т. наз. «ядра», был членом Екатеринославск. ком-та партии. Внутри ком-та принадлежал к «рабочедельческой» оппозиции, боровшейся против перестройки организации на основе организационных планов «Искры», и в марте 1903 г. вместе с Д. Брагинским и «Самуилом-переплетчиком» откололся от него, образовав самостоятельную рабочую орг-цию, которая захватила типографию ком-та. 21 апр. 1903 г. арестован по указаниям агентуры, но по недоказанности обвинения к дознанию привлечен не был. По освобождении бежал из Екатеринослава. 30 окт. т. г. арестован в Харькове и привлечен по делу о типографии Харьковск. ком-та РСДРП, при обыске найден склад прокламаций последнего. В середине сент. 1904 г. освобожден под залог; скрылся в 1905 г. Дело прекращено Харьковск. суд. пал. на основании указа 21 окт. 1905 г.

Рез. циркуляр 1905.—Деп. пол., ос. отд., 1898, № 5, ч. 8, лит. И, 1902, № 975, т. II.—М-во юстиции, 1903, №№ 16725 и 18521.

А. Белявский, «История Екатеринославск. с.-д. орг-ции», 330—338 (Воспоминания).

В. Левицкий, За четверть века, I, ч. 2, 144, 145, 147, 152, 154, 186.—Н. Дроханов, «История Екатеринославск. с.-д. орг-ции в освещении документов жанд. упр.).—«Искра», №№ 76 и 77, 1904, № 83, 1905 (Хроника рев. борьбы).—М. Колчинський, «Летоп. Револ.», 1928, V (32), 92, 94 (З життя Катеринославської та Миколаївської організації. Підпільні друкарні 1903—04 р.).

Беляев, Алексей Михайлович, крест. с. Людинова, Жиздринск. у., Калужск. губ. Род. 15 марта 1882 г., учился в Брянск. заводской школе и Тульск. городском и железнодорожном уч-щах; токарь по металлу. В 900-х г. г., будучи рабочим на паровозостроительном зав. в Харькове, принимал активное участие в местной партийной работе, был представителем с.-д. кружка паровозо-строительного зав. Арестован на сходке в «Большом Яру» с 26 на 27 июля 1903 г., созванной Харьковск. с.-д. орг-цией. Содержался под стражей до 13 дек. 1903 г. (в Харьковск. исправит. арестантск. отдел.), затем выпущен под особ. надз. полиции. Предан суду Харьковск. суд. пал., которой дело это впоследствии было прекращено на основании указа 21 окт. 1905 г. После раскола РСДРП примкнул к меньшевикам; состоял членом Харьковск. ком-та (?). В 1905 г. снова арестован в Харькове на предвыборной конференции и в 1907 г. выслан из города. В 1914 г. отбывал административную высылку в Бахмуте.

Деп. пол., ос. отд., 1914, № 5, ч. 88, лит. Б.—М-во юстиции, 1905, № 18745.—Вед. о движении дел.

Т. Пилипенко, «1905 г. в Харькове», 147 (Забастовки и демонстрации 1905 г.).—«Рев. Россия», № 31, 1903, 24 (Хроника правительственных гонений).—М. И., «Летоп. Револ.», 1924, III (8), 222 (О сходке рабочих в «Большом Яру» Харьковск. у. в ночь на 27 июля 1903 г.).

Беляев, А. П. Работник с.-д. орг-ции в Костроме в 1904—05 г.г.; был секретарем ком-та, держал связь с типографией, снабжая ее бумагой и краской (1905 г.).

Н. Подвойская, «Большевистские тайные типографии», 95, 96 (О Костромск. типографии).—А. Розанова, «1905 г. в Костроме», 26 (Предшествующий 1905 г. период с.-д. работы в Костроме).—К. Барабанов, «Октябрь» (Кострома), 1925, XII, 42 (20 лет тому назад).

Беляев, Василий Николаевич, угличск. мещ., раб. мастерских Николаевск. ж. д. в Петербурге. Род. ок. 1883 г. Принимал активное участие в работе с.-д. орг-ции за Невской заставой в период II с'езда партии. 25 февр. 1904 г. арестован на квартире О. Барановой и привлечен по делу ПК РСДРП. Сидел в «Крестах». Постановлением губ. совещания 3 мая 1905 г. дело о нем прекращено за недостатком улик.

Деп. пол., ос. отд., 1898, № 5, ч. 6, лит. Ш.—М-во юстиции, 1905, № 18020.—Вед. сод. под стражей.

Е. Ярославский, «Ленинградская Правда», 1928, № 189 (25 лет назад).

Беляев, Кирилл Васильевич, мещ., чернорабочий. Род. ок. 1863 г. В 1902 г. деятельный участник с.-д. орг-ции в поселке Шостке, Глуховск. у., Черниговск. губ. В т. г. привлечен к дознанию. По выс. пов. 26 ноября 1903 г. подчинен надз. полиции на 1 г. в месте жительства.

Обзор 1902 (Ук.).—Доклады мин-ра юстиции, 1903, ч. 3, л.л. 993—994.

Беляев, Яков Леонтьевич, крест., литейщик завода Квятковского в Томске. Род. ок. 1879 г. В 1904 г. в Томске же привлечен по делу типографии местного ком-та РСДРП. Содержался под стражей с 4 марта до 14 сент. т. г., затем выпущен под особ надз. полиции. Дело прекращено по указу 21 окт. 1905 г.

Деп. пол., 4 д-во, 1904, № 81.—М-во юстиции, 1905, № 18035.—Вед. сод. под стражей.

Беляев(яв)ский, Михаил Юлианович, инж.-технолог. Род. ок. 1857 г. Окончил Полтавск. гимназию, математич. отд. физико-математич. фак-та Петербургск. ун-та и Петербургск. технологич. ин-т. С начала 1886 г. состоял членом Петербургск. группы с.-д. (т. наз. «партия русских с.-д.» или «группа Благоева»). Один из участников работы группы среди учащихся военно-учебных заведений. В 1887 г. арестован и привлечен по делу военно-рев. кружков; по выс. пов. 27 сент. т. г. выслан на 3 г. в Архангельск. губ. С 1900 г. зав. водопроводом и освещением в Ялте. Умер в Москве 17 апр. 1924 г.

Обзор 1887 (Ук.).—Ведомость 1887 (Ук.).

В. Невский, Очерки (Ук.).—Технологич. ин-т им. Ленинградск. совета, II, 291.—Н. Сергиевский, Партия русских соц.-демократов, 123, 149, 150, 155, 160, 170, 171.—Н. Книпович, «Пролет. Револ.», V, 1922, 302 (Заметки о «группе Благоева»).—«Правда» (М.), 1924, № 90 (Об'явления).

Беляевский, Павел Васильевич, крест. Васильсурск. у., Нижегородск. губ., наборщик. Род. 8 апр. 1874 г. Окончил приход. уч-ще. В 1893 г. в Нижнем-Новгороде член с.-д. кружка под руководством А. Кузнецова. Позднее один из ближайших помощников последнего в деле пропаганды среди рабочих, распространял нелегальную литературу, агитировал за вступление в рабочую кассу взаимопомощи. В мае 1895 г. провел небольшую стачку рабочих в типографии Казачковой. Вскоре переехал в Самару, где организовал с.-д. кружок из рабочих депо

Самаро-Златоустовск. ж. д. и местных переплетчиков и наборщиков. Там же арестован в ночь на 3 мая 1896 г. и привлечен по делу о рев. пропаганде среди рабочих Самары. Через некоторое время освобожден, вновь арестован 12 авг. т. г. по предписанию из Нижнего-Новгорода и привлечен по делу Кузнецовского кружка. По выс. пов. 5 ноября 1897 г. выслан на 4 г. в Уфимск. губ., водворен в г. Мензелинске. В ноябре 1902 г. приехал в Казань и намечался Казанск. с.-д. группой пропагандистом в Городской район и руководителем об'единенного с.-д. кружка печатников, однако, не успев приступить к работе, арестован 23 дек. 1902 г. во время провала местной орг-ции. По выс. пов. 19 мая 1904 г. выслан на 5 л. в сев. уезды Пермск. губ. (Чердынь). В 1905 г. разрешена отлучка, не вернулся. В 1906—07 г.г. работал в союзе печатников в Петербурге; член правления союза и член редакционной коллегии союзных журналов. В качестве редактора проф. органа печатников Б. был выслан из Петербурга. В 1909—10 г.г. был председателем «Проф. об-ва рабочих печатного производства имени первопечатника Ив. Федорова» в Москве. 13 янв. 1910 г. арестован вместе с другими деятелями об-ва в связи с забастовкой в типографии Саблина. После трехмесячного ареста выслан из Москвы. В 1914 г. работал в Московск. орг-ции меньшевиков и в проф. об-ве печатников «Рабочее Дело»; был избран делегатом на Венский международный социалистический конгресс (из-за начавшейся войны не состоялся). В годы войны работал в Ярославле, был, со стороны местных меньшевиков, инициатором организации об'единенной с.-д. группы. Участвовал в областной меньшевистской конференции в сент. 1915 г. в Туле. В 1917 г.—в Москве. После Октября жил в Нижнем-Новгороде.

Обзор 1895—96 (Ук.).—Ведомость 1897 (Ук.).—Роз. цирк. 1905.—Доклады мин-ра юстиции, 1904, ч. 2, л.л. 57—60.—Деп. пол., ос. отд., 1914, № 5, ч. 46, лит. Б. В. Невский, Очерки (Ук.).—Гос. дума. 3-й созыв, сессия I. Прилож. к отчетам, 1376 (Запрос по поводу преследований проф. союзов).—Царский листок, 41, 44.—В. Шер, История проф. движения рабочих печатного дела в Москве. М., 1911, 433.—История Ленинградск. союза рабочих полиграфического производства, I. Л., 1925, 302, 305, 372, 391, 414.—И. Меньицкий, Рев. движение военных годов, II, 104, 107.—П. Груздев, Борьба за Октябрь в Ярославск. губ. Ярославль, 1927, 69.—Д. Русинов, Казань в эпоху II с'езда партии, 30, 31.—С. Мицкевич, «Материалы по истории рев. движения», II, 9 (На заре рев. движения в Нижнем-Новгороде).—Там же, 90—92, 98, 99, 101, 102 (Дело Кузнецовского кружка).—А. Сучкова, там же, IV, 11, 12 (Из раб. движения 90-х г.г.).—Галанов, «Был. Урала», III, 104 (Расстрел златоустовских рабочих 26 марта 1903 г.).—Н. Сергиевский, «Ист.-Рев. Сб-ник», II, 233—235, 238—239, 241, 242 (Группа «Освобождение Труда» и марксистские кружки).—«Листок Работника», IX—X, 1898, 85 (Хроника арестов).—«Накануне», № 20, 1900, 240 (Листок Красного Креста).—«Искра», №№ 32 и 36, 1903 (Хроника рев. борьбы) («Искра», V, 38, 141).—«Искра», № 58, 1904 (Хроника рев. борьбы).—С. Лившиц, «Пути Револ.» (Казань), II, 1922, 49, 53, 55 (Очерки истории с.-д. орг-ций в Казани).

Беляевы, Константин, Иван и Павел, братья, рабочие. Константин Б. в конце 80-х—начале 90-х г.г. входил в Гаваньский (на Васильевском острове) кружок Петербургск. рабочей орг-ции, связанной с группой Бруснева. Иван и Павел Б. вступили в кружок около 1892 г.

К. Норинский, «От группы Благоева к Союзу борьбы», 11, 47, 50 (Воспоминания).

Беляков, Алексей Александрович, из крест. Род. ок. 1869 г. Народный учитель. Рев. деятельность начал как народоволец. В 1891 г. привлекался к дознанию при Самарск. жанд. упр. (передал для переписки брошюру «Помощь побегам»); по выс. пов. 14 окт. 1892 г. подвергнут аресту при полиции на 1 мес. и отдан под надзор в избранном месте жительства на 1 г. В 1893 г. Б. в кругу первых самарских марксистов (?). В 1896—97 г.г. в Челябинске явился одним из организаторов «Уральск. рабочего союза». Через Б., состоявшего постоянным сотрудником передовой омск. газеты «Степной Край», челябинская группа инициаторов «Союза» опубликовала в ней распространенный затем по всему Уралу материал об экономическ. движении златоустовск. рабочих. Арестован в марте 1898 г. во время провала «Союза» предателем А. Хорьковым и в мае т. г. доставлен в Екатеринбургск. тюрьму; по постановлению Особ. совещания при мин-ре вн. дел в июле выслан в Арханг. губ. на 3 г. Позднее, получив звание техника-строителя, работал на крупных постройках в Томске и Омске, одновременно вел пропаганду среди рабочих. После раскола партии примкнул к большевикам. В конце 1905 г. работал в Петербурге при «Новой Жизни»; в 1906 г. послан в Выборг для постановки выпуска органа большевиков «Пролетарий»; затем управлял типографией Березина в Петербурге.

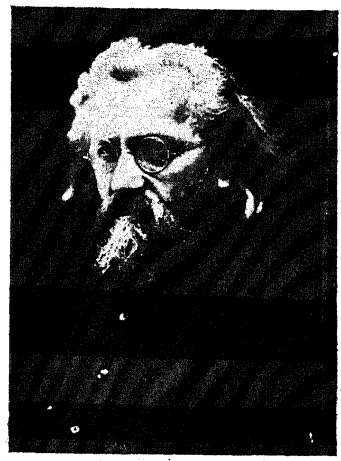

А. А. Беляков.

С фотогр. 1925 г.
Из собр. Музея Революции СССР.

Арестован в 1911 г. В 1917 г. был на Кавказе, при меньшевиках сидел в Тифлисск. тюрьме. С 1920 г. работал в Москве—в текстильной промышленности, в «Известиях ЦИК», в редакции ГИЗ'а, в институте Ленина. Член ВКП(б). Умер 16 окт. 1927 г.

Обзор 1891 (Ук.).—Ведомость 1892—93 (Ук.).—М-во юстиции, 1898, № 11538.

В. Невский, Очерки (Ук.).

«Журналист». М., 1927, XI (Некролог).—«Красная Газета». Л., вечерний выпуск, 1927, № 281 (Некролог).—М. Романов-Асхабадский, «Известия ЦИК», 1927, № 239 (Памяти т. Белякова).—Там же, № 240 (Похороны т. Белякова).—М. Р[уманов], «Правда» (М.), 1927, № 238 (Памяти А. А. Белякова) (то же, что в «Известиях», с сокращениями).

А. Петров, Рабочий-большевик в подполье, 93.—А. Таняев, Златоуст, 15, 18.—А. Шлихтер, Ильич, каким я его знал. М.—Л., 1928, 18.—С. Моисеев, К истории Уральск. областной конференции РСДРП(б) 1904 г., 18, 23.—В. Шелгунов, «Л. Б. Красин», 179 (Работа в Баку).—С. Аллилуев, там же, 195 (Революционер-энтузиаст).—С. Грызлов, «Уральский Коммунист», 1922, I, 94—96 (На заре раб. движения на Урале).—Б. Перес, «Пролет. Револ.», 1923, VI—VII (18—19), 167 (Арест Пека на Удельной).—Виктор Б., «Уральский Рабочий», 1923, № 58 (Из истории Уральских орг-ций).—Н. Новогрудский, там же (Начало. Урал до 1898 г.).—И. Годлевский, «Кат. и Сс.», 1928, VIII—IX (45—46), 56, 58 (Из воспоминаний о первом «Уральск. рабочем союзе»).—А. Б., «Уральский Рабочий», 1928, № 175 (Уральск. рабочий союз).—Ф. Виноградов, «Кат. и Сс.», 1929, I (50), 131, 132 (Омск. печать, ссылка и раб. движение на Урале).—Л. Федорченко, там же, II (51), 104, 109, 112, 115 (В тюрьме и ссылке. Из воспоминаний 1895—1900 г. г.).

Беляков, Иван Григорьевич, крест., раб. московск. ф-ки Тиля. Род. ок. 1880 г. Член с.-д. кружка, организованного осенью 1898 г. Ек. Петуховой. В янв. 1899 г. арестован и привлечен вместе с другими участниками кружка к дознанию. По выс. пов. 22 дек. 1899 г. подчинен надз. полиции на 1 г. вне столиц и их губ., ун-тских городов и некоторых местностей фабричного района.

Обзор 1898—99 (Ук.).—Доклады мин-ра юстиции, 1899, л.л. 397—398.

Беляков, Сергей Николаевич, мещ., конторщик. Род. ок. 1869 г. Учился в городском и уездном уч-щах. В 1895—96 г.г. вел с.-д. работу в Шуе, связывал местный рабочий кружок с «Иваново-Вознесенск. рабочим союзом». В 1896 г. привлечен по делу о кружках в Иванове и Шуе; при обыске найдена нелегальная литература. Под стражей находился с 16 июня по 24 ноября 1896 г. По выс. пов. 7 авг. 1897 г. подвергнут тюремному заключению на 3 мес. и надз. полиции на 2 г. в избранном месте жительства, кроме некоторых фабричных местностей.

Обзор 1895—96 (Ук.).—Ведомость 1897 (Ук.).—М-во юстиции, 1897, № 11318.

В. Невский, Очерки (Ук.).—«Листок Работника», VII, 1898, 23 (Хроника арестов).

Белянин, Дмитрий Богданович, крест. дер. Кошелевки, Псковск. губ. и у., слесарь-механик. Род. ок. 1869 г. Арестован при разгроме московск. «Союза борьбы за освобождение раб. класса» в марте 1898 г. Поддерживал связь с руководителями «Союза», посещал его конспиративн. квартиру. 21 апр. 1898 г. выпущен под особ. надз. полиции. Высочайшим повелением 9 февр. 1900 г. подчинен надз. полиции на 1 г. вне столиц и их губ. и некоторых фабричных местностей.

Обзор 1898—99 (Ук.).—Доклады мин-ра юстиции, 1900, л.л. 43—49.—М-во юстиции, 1898, № 11489.

Л. Меньщиков, Охрана и революция, II, вып. 1, 75, 160.

Белянчиков, Иван Савельевич («Нитка», «Ваня», «Лаврентий»), крест. с. Кесова Гора, Тверск. губ. Род. в 1882 г., окончил сельскую школу. Писец в заводской конторе, рабочий (чернорабочий, впоследствии слесарь, потом шофер). 23 апр. 1901 г. был арестован в Петербурге по делу соединенной орг-ции «Рабочее Знамя» и «Социалист», просидел в тюрьме до 30 июля т. г., затем выпущен под особ. надз. полиции в Петербурге же (дело прекращено по соглашению министров юстиции и вн. дел в окт. 1902 г.). В 1902 г. видный работник искровской орг-ции в Петербурге, организатор Выборгского района и член Петербургск. ком-та. Выступал в Выборгском районе против зубатовцев на устраивавшихся ими там с конца 1902 г. рабочих собраниях. Арестован 15 янв. 1903 г., при обыске найдены рев. издания, переписка, талонная книжка для сбора пожертвований. Выслан в Архангельск. губ. и в конце сент. 1903 г. скрылся из Мезени. Вост. бюро ЦК (в Самаре) был прислан для работы в Екатеринбург, где проводил разрыв с с.-р. и участвовал в организации Средне-Уральск. ком-та РСДРП (вошел в состав последнего вместе с П. Смидовичем, С. Залкиндом и др.). В 1904 г. работал в транспортной группе ЦК (центр в Смоленске), в мае переведен в Москву, назначен организатором Бутырского и Окружного районов (в Москве жил по паспорту Ив. Григ. Голубева). 19 июня т. г. арестован вместе с Н. Бауманом на квартире нелегальной Н. К. Кузьминой (жены Баумана) и привлечен по делу Сев. бюро Центрального ком-та. Находясь в заключении в Таганской тюрьме, принял участие в известной голодовке в ноябре 1904 г. 27 авг. 1905 г. Московск. суд. пал., в связи с отсрочкой слушания дела, освобожден вместе с другими обвиняемыми (кроме Баумана) под залог, а по октябрьской амнистии дело было прекращено. По выходе на волю возобновил партийную работу в Петербурге, состоял перед 17 октября 1905 г. членом Петербургского комитета и организатором Василеостровского района. Ныне вне партии.

Обзор 1901 (Ук.).—Рос. циркуляр 1904.—Еженед. записки, 1903, 14—21 янв.—Деп. пол.: 4 д-во, 1901, № 338, т. II, 1904, № 2165; ос. отд., 1904, № 5, ч. 64 и 65, т. II.—М-во юстиции, 1901, № 10882, 1905, № 20128.

И. Белянчиков, «Правда» (М.), 1925, № 293 (Первые годы борьбы).

С. Моисеев, К истории Уральск. областной конференции РСДРП(б) 1904 г., 42, 43.—«Товарищ Бауман», сб-к. М.—Л., 1926, 88 (Краткая записка по дознанию о деятельности представителей ЦК РСДРП в Сев. районе России).—«Накануне», № 30, 1901, 378 (Известия, аресты, тюрьма и ссылка).—«Последние Известия», № 158, 1903

Список сидевших в Доме предварит. заключения).—«Искра», № 74, 1904 (Хроника рев. борьбы), № 80, 1904 (Из нашей общественной жизни).—«Освобождение», 1904, № 19 (43), 342 (Полит. ссыльные).—«Вперед», 1905, № 2, «Пролетарий», 1905, № 11 (Тюрьма и ссылка) («Вперед» и «Пролетарий», I, 33, IV, 79).—«Револ. Россия», № 67, 1905, 22 (Хроника правительственных гонений).—«Русское Слово», 1905, №233 (Московск. вести).—А. Шотман, «Пролет. Револ.», XI, 1922, 104—105 (Записки старого большевика).—С. Залкинд, там же, 1923, IV (16), 119 (Воспоминания об Урале. 1903—06 г.г.).—Там же, 1924, VII (30), 248 (Ленин и тактика с.-д. на суде).—Н. Ростов, «Кат. и Сс.», 1925, VI (19), 222 (Таганская голодовка).—Имша, «Уральский Рабочий», 1925, № 175 (Средне-Уральск. ком-т РСДРП).—М. Эссен, «Красн. Летоп.», 1926, II (17), 112, 113 (Петербургск. орг-ция в конце 1902 г. и в 1-й половине 1903 г.).—«Известия ЦИК», 1928, № 175 (Как мы посылали делегатов на с'езд. Воспоминания ленинградских раб.-подпольщиков: Изотов).—А. Ильин-Женевский, «Красн. Летоп.», 1928, II (26), 6 (Второй с'езд партии и Петербургск. с.-д. орг-ция).—Н. Дорошенко, там же, 1928, III (27), 184 (С.-д. большевистская орг-ция района Петербургск. стороны во 2-й половине 1905 г.).—А. Шотман, «Пролет. Револ.», 1928, VI—VII (77—78), 74 (На II с'езде).

Бендер, Аким Миронович, виленск. мещ. Род. 8 марта 1876 г. Окончил гимназию в Вильне, состоял студ. Петербургск. ун-та. В 1899 г. член группы «Рабочее Знамя» в Петербурге. 21 апр. т. г. арестован и привлечен по делу группы, освобожден 21 июля. Находясь потом под особ. надз. полиции в Ковно, в 1900 г. был там арестован в связи с 1 мая; вскоре выпущен. Петербургское дознание было прекращено в 1900 г. по соглашению министров юстиции и вн. дел.

Обзор 1898—99 (Ук.).—Деп. пол., 4 д-во, 1899, № 13, т. 1.—М-во юстиции, 1898, № 11777.

В. Левицкий, За четверть века, I, ч. 1, 44, 134.—«Листок Рабочего Дела», I, 1900, 16 (Хроника рев. борьбы).—«Накануне», № 17—18, 1900, 206 (Сведения о 1 мая в России).

Бендер, Густав Вильгельмович, мещ., раб.-столяр в мастерских Варшавск. ж. д. в Петербурге. Род. ок. 1869 г. В 1896 г. принимал участие в с.-д. работе, связывал интеллигентов с рабочими, распространял с.-д. литературу; у него на квартире происходили собрания кружка под руководством Л. Мертенса. В т. г. привлечен по делу «Союза борьбы за освобождение раб. класса». Находился под стражей с 27 авг. до 2 дек. 1896 г. По выс. пов. 11 марта 1898 г. подвергнут тюремному заключению на 6 мес. и подчинен надз. полиции на 2 г. в избранном месте жительства вне столиц и их губ., ун-тских городов и некоторых фабричных местностей.

Обзор 1895—96 (Ук.).—М-во юстиции, 1896, № 13391—92.

Царский листок, 29, 31.

Бендерский, Самуил Меерович, мещ. г. Астрахани, фотограф. Род. ок. 1881 г. Учился в Астраханск. реальн. уч-ще (не окончил). В 1900—01 г.г. примкнул в Астрахани к с.-д. движению. В 1902 г. член Саратовск. с.-д. орг-ции. В ночь на 1 ноября т. г. арестован в Саратове и привлечен по делу орг-ции; найдена нелегальная литература.

Обзор 1902 (Ук.).

И. И—в, «1905 г. в Астрахани», 24 (Астрахань накануне 1905 г.).—«Револ. Россия», № 13, 1902, 24 (Хроника рев. борьбы).—Г. Саар, «Вестник Саратовск. губкома», 1923, III (28), 39 (Саратовск. орг-ция РСДРП до 1907 г.).

Бендерский, Хайкель Меерович (Михаил Александрович), мещ. г. Астрахани, служащий. Род. ок 1881 г. В 1900—01 г.г. примкнул в Астрахани к с.-д. кружкам. С основания Астраханск. группы РСДРП (в конце 1901 г.) один из активн. ее работников. Организовал кружки среди портных, бондарей; выступал на сходках (на маевке 1902 г. произнес речь о значении первомайского праздника). У него на квартире происходили собрания и раздача прокламаций. В ночь на 10 марта 1904 г. арестован и привлечен по делу Астраханск. орг-ции (дело двадцати). На основании обвинительного акта, составленного 4 июля 1905 г., подлежал суду Саратовск. суд. пал. (дело было прекращено последней 24 окт. 1905 г. на основании указа 21 окт. т. г.). В марте 1905 г., находясь до суда под надз. полиции в Царицыне, явился одним из организаторов тамошней с.-д. группы. Позднее переехал в Саратов и отошел от партийной работы.

М-во юстиции, 1904, № 17537.

И. И—в, «1905 г. в Астрахани», 24, 28, 31, 35 (Астрахань накануне 1905 г.).—Н. Мосин, там же, 84, 89, 90, 92, 95, 96 (Процесс двадцати).—Г. Сталинградский, «1905 г. в Сталинградск. губ.», 29, 31, 34 (Возникновение и деятельность с.-д. орг-ции в Сталинграде).—И. Лерман, там же, 92—94 (С.-д. орг-ция в Сталинграде 1905 г.).—Там же, 123 (Хроника событий с 1894 по 1905 г.).—«Искра», №№ 64, 66, 74, 1904 (Хроника рев. борьбы).—«Револ. Россия», № 48, 1904, 23 (Хроника правительственных гонений).—Бюро Истпарта, «Партийный Спутник», № 13—15, 1923, 134 (Очерк рев. движения в Царицыне).

Бенуа, Леонтий Леонтьевич. В период перед вторым с'ездом РСДРП принимал участие в деятельности рабочей орг-ции петербургск. «Союза борьбы за освобождение раб. класса», существовавшей параллельно с Петербургск. орг-цией искровцев и стоявшей в оппозиции к ней.

А. Ильин-Женевский, «Красн. Летоп.», 1928, II (26), 10 (Второй с'езд партии и Петербургск. с.-д. организац.).

Беньяминович, Лев Меерович, раб. Петербургск. трубочн. зав. Род. ок. 1879 г., привлекался по делу к «Союза борьбы за освобождение раб. класса», был арестован и выслан из Петербурга.

Обзор 1895—96 (Ук.).

М. Бортник, «Красн. Летоп.», 1929, I (28), 182 (В 1901—04 г.г. на Петербургск. трубочном зав.).

«Бер», см. Либер-Гольдман, М. И.

Бер, Галина Петровна, Леонид и Константин Петровичи (последний—студ. Киевск ун-та). В 1904 г. привлечены в Киеве по делу местного ком-та РСДРП.

Деп. пол., ос. отд., 1898, № 5, ч. 13, лит. М.

«Берг», см. Мартов-Цедербаум, Ю. О.

«Берг», см. Шотман, А. В.

Берг. В Киеве в 1-й половине 90-х г.г. член «центрального» кружка саморазвития (А. Луначарский, Н. Бердяев и др.), один из пропагандистов марксизма среди местной учащейся молодежи.

Л. Федорченко, «Кат. и Сс.», 1929, I (50), 114 (В тюрьме и ссылке. Из воспоминаний 1895—1900 г.г.).

Берг, Федор Ефремович, двор. Воронежск. губ., домашний учитель. Род. ок. 1869 г. Окончил Воронежск. учительскую семина-

рию. 9 дек. 1897 г. арестован в Воронеже и привлечен по делу о местной раб. орг-ции. 3 февр. 1898 г. освобожден из тюрьмы под залог. В янв. 1899 г., по соглашению мин-ров юстиции и внутр. дел, дело о нем прекращено по недостаточности улик. В 900-х г.г. там же деятельный участник большевистского комитета, руководил работой в крестьянстве. В январе 1906 г. был застигнут на сходке, но оставлен на свободе. В годы войны примыкал к плехановцам.

Обзор 1897 (Ук.).—Деп. пол., 4 д-во, 1897, № 370, ч. 1—5.—М-во юстиции, 1897, № 11655.

А. Татарчуков, Материалы по истории рев.-соц. движения в Воронежск. губ., 60, 62, 66, 70.—«Листок Работника», VIII, 1898, 38 (Воронеж).

Берг-Берлович А. Я., техник. В 1904 г. член с.-д. группы на Берестово-Богодуховск. руднике (в Юзовск. районе).

Р. Терехов, «Летоп. Револ.», V, 1923, 147 (Берестово-Богодухово-Кальмиусск. район).

«Бергер», см. Романов, Н. В.

«Бергман», см. Портной, К.

Бергман, Лейба Хаимович («Эммануил»), мещ. Род. в 1877 г. 16 марта 1902 г. арестован в Кишиневе и привлечен по делу о типографии «Искры» (Леона Гольдмана и др.). 8 мая т. г. выпущен под особ. надз. полиции (16 окт. 1902 г. вторично арестован ?). По выс. пов. 30 апр. 1903 г. дело о нем приостановлено для совместного рассмотрения с другим делом, производившимся при Полтавск. жанд. упр. (связь с членом Полтавск. орг-ции РСДРП Сергеем Грюнером, получавшим через Б. издания «Искры»). Скрылся до окончания дознания. По выс. пов. 10 дек. 1903 г. подлежал высылке в Вост. Сибирь на 5 л. В 1905 г. состоял членом исполнительного ком-та Одесск. совета раб. депутатов.

Обзор 1902 (Ук.).—Доклады мин-ра юстиции, 1903, ч. 3, л.л. 1081—87.—Роз. циркуляр 1904.—Деп. пол., 4 д-во, 1902, № 129.—Вед. о движении дел.

А. Рябинин-Скляревский, «1905 г. в Одессе и Одесщине», 265, 267 (Совет раб. депутатов в 1905 г.).

Бердичевская, Мария Львовна (Лейбовна), мещ. г. Александровска, Екатеринославск. губ., сестра народовольца, погибшего в 1883 г. при неудачном нападении на почту близ Харькова. Род. ок. 1874 г. Окончила повивальный ин-т при Казанск. ун-те (раньше училась в фельдшерской школе). В 1899 г. вошла в состав Казанск. с.-д. группы, руководила рабочими кружками. В 1901 г. арестована по делу группы. Позднее вела партийную работу в Саратове, в 1902 г. привлечена там по делу о демонстрации 5 мая; дело о ней прекращено 31 июля 1902 г., и она выпущена под особ. надз. полиции, как привлеченная к дознанию в Казани. В июне 1903 г. по соглашению министров юстиции и вн. дел последнее в отношении Б. также прекращено по недостаточности улик. 9 янв. 1905 г. ранена в Петербурге на баррикадах на Васильевском острове, умерла на следующий день.

Обзоры 1901, 1902 (Ук.).—Деп. пол., 4 д-во, 1900, № 3, ч. 13; 3 д-во, 1901, № 1, ч. 31, лит. А; 4 д-во, 1901, № 90.—М-во юстиции, 1901, № 10835.

«Искра», 1905, № 85 (Некролог).

С. Цедербаум, Женщина в русском рев. движении, 195.—Д. Русинов, Казань в эпоху II с'езда партии, 11.—«Револ. Россия», № 9, 1902, 19, № 11, 1902, 27 (Хроника рев. борьбы).—В. Невский, «Красн. Летоп.», I, 1922, 54 (Январские дни в Петербурге в 1905 г.).—Н. Семашко, «Пути Револ». (Казань), II, 1922, 16 (Казанск. с.-д. группа в 1899—1901 г. г.).—З. Петров, «Коммунистический Путь» (Саратов), 1927, VIII (70), 8 (25 лет назад).—Г. Сушкин, «Кат. и Сс.», 1928, VII (44), 98 (Под кровавым знаменем. К 25-летию всеобщей забастовки в июле 1903 г. в Одессе).

М. Л. Бердичевская.

С фотогр. 1902 г.

Из собр. Музея «Каторга и Ссылка».

Бердичевская, Полина Львовна (Леонтьевна, Лейбовна), мещ. г. Александровска, Екатеринославск. губ. Род. ок. 1880 г., по окончании 8-классн. женск. гимназии училась на мед. фак-те за границей; врач. В 1900 г. наблюдалась в Берлине как политически неблагонадежная. В 1901 г. выехала в Россию и наблюдалась в Одессе, Твери, Харькове; установлена ее переписка с заграницей по поводу пересылки искровской литературы. 2 дек. 1901 г. обыскана в Одессе, оставлена на свободе. 2 июля 1902 г. арестована и привлечена по делу Одесск. группы «Искры», затем выпущена под особ. надз. полиции. По выс. пов. 9 июля 1903 г. подчинена надз. полиции на 2 г. вне столиц и их губ.

Деп. пол., ос. отд., 1900, № 753, 1901, № 751.—М-во юстиции, 1901, № 11482.

Бердичевский, Моисей Ильич («Сергей Иванович», «Степан Горловский»), мещ. г. Александровска, Екатеринославск. губ. Род. ок. 1882 г. В 1903 г. состоял членом Одесск. ком-та РСДРП, скрылся из Одессы перед обыском в авг. т. г. В конце 1903 г. приехал в Киев (из-за границы), работал как член Киевск. ком-та партии, став меньшевиком. 1 янв.

1904 г. арестован, выпущен из Киевск. крепости после 1 сент. В конце 1904 г. работал в Александровске. 24 янв. 1905 г. арестован на партийном собрании в Екатеринославе. В «дни свободы» 1905 г. работал в Горловке, участвовал в Горловском восстании. В 1907 г. выслан из Екатеринослава в Туруханск на 4 г. Позже принимал в Екатеринославе участие в страх. кампании; сотрудничал в меньшевистск. страховом органе «Страхование Рабочих», как и в других меньшевистских изданиях («Живое Дело», «Невский Голос» и т. д.). В годы войны примыкал к меньшевикам-интернационалистам, в 1916 г. подписал открытое письмо-протест группы меньшевиков против сборника «Самозащита». В 1917 г. видный меньшевистский работник в Екатеринославе, секретарь редакции «Известий Екатеринославск. Совета раб. и солд. депутатов»; член Украинской Центральной рады.

Деп. пол., ос. отд., 1898, № 5, ч. 13, лит. М, ч. 19, лит. З и К, 1902, № 975, т. II, 1904, № 5, ч. 3, лит. А,1910, № 5, ч. 1, лит. Б.—М-во юстиции, 1905, № 17993.—Вед. сод. под стражей.

Ш. Левин и И. Татаров, История РКП(б) в документах, I. Л., 1926, 641.—Первый Всеросс. с'езд проф. союзов. М., 1918, 346.—А. Шаповалов, В подполье, 67.—М. Трубный, «Борьба за советы на Екатеринославщине». Днепропетровск, 1927, 92 (Екатеринослав в Февральские дни).—«Освобождение», № 53, 1904 (В Киевск. тюрьме).—«Револ. Россия», № 43, 1904, 24 (Хроника правительственных гонений).—С. Гоппнер, «Летоп. Револ.», II, 1923, 140 (1916 г. в Екатеринославе).—В. Невский, «Пролет. Револ.», 1923, III (15), 64 (Январские дни 1905 г. в Екатеринославе и Донецк. бассейне) (то же в «Летоп. Револ.», 1925, I/10, 187).—Я. Шумяцкий, «Сибирск. Огни», 1924, V, 122, 123 (Туруханка).—А. Коломойцев, «Летоп. Револ.», 1925, IV (13), 32 (Из истории 1905 г. в Донбассе).—С.Ш., там же, 76 (1919 г. в Екатеринославе и Александровске).—А. Коломойцев, там же, 1925, V—VI (14—15), 308 (Перед грозой. Из пережитого в 1900—05 г.г.).—И. Жуковский, там же, 1926, I (16), 8, 16 (Подготовка Октября в Екатеринославе).—Г. Сушкин, «Кат. и Сс.», 1928, VII (44), 98 (Под кровавым знаменем. К 25-летию всеобщей забастовки в июле 1903 г. в Одессе).—С. Кокошко, там же, 1929, I (34), 92, 100 (Київський комітет РСДРП в період II з'їзду партії).

Бердичевский, Сергей Ильич, адвокат, брат М. И. Бердичевского. В с.-д. движении с 1902—03 г.г., после раскола—меньшевик. Работал в Екатеринославе. В 1905 г. состоял членом Донск. ком-та (в Ростове-на-Дону) под кличкой «Максим Петрович», в сент. подлежал аресту при разгроме ком-та, но успел скрыться. В 1906 г. участник Стокгольмского с'езда от Донецк. союза (псевдоним «Елкин»); в 1907 г. на Лондонском с'езде от Крымск. союза (тот же псевдоним). В 1917 г. видный деятель Киевск. орг-ции меньшевиков, член исполкома Киевск. совета. После Октябрьской революции работал одно время в союзе металлистов в Москве.

Сведения В. Н. Крохмаля.
1917 г. на Киевщине (Ук.).—Лондонский с'езд РСДРП (протоколы), 5, 22, 52, 56, 64, 83, 101—102, 122, 128, 144—146, 181, 260, 266, 267, 344, 358, 409, 425.—С. Гурвич, 1905 г. в Ростове-на-Дону, 30.—Протоколы Об'единительного с'езда РСДРП (Ук.).

Бердников, Владимир Николаевич. В конце 1904 г. в Вятке вошел в меньшевистскую группу, основанную М. Батыревым. Участник Уральск. областной с.-д. конференции в Екатеринбурге в начале 1906 г. (был представителем от Вятки). Меньшевик до октябрьских дней 1917 г. В 1925 г. в Вятке на службе в губстатбюро.

А. Новоселов, «1905 г. в Вятск. губ.», 154, 166, 201 (Вятск. орг-ция РСДРП в 1903—08 г.г.).

Бердяев, Николай Александрович, двор., с. генерал-лейтенанта; публицист-философ. Род. 6 марта 1874 г. в Киеве. Окончил Киевск. кадетский корпус, был студентом Киевск. ун-та. С 1893 г. там же принимал участие в центральном ученическом кружке (Луначарский, Рабчевский, Мошинский и др.), ставшем около этого времени на позиции марксизма, затем—в т. н. рефератных кружках; был одним из активных пропагандистов марксистских идей среди местной интеллигенции, выступал часто в дискуссиях с народниками. Оказывал содействие работе киевск. «Союза борьбы за освобождение раб. класса», по делу которого 12 марта 1898 г. был арестован. 1 апр. т. г. выпущен под залог и по выс. пов. 22 марта 1900 г. выслан на 3 г. в Вологодск. губ. Присоединившись в первых же литературных работах (1900—01 г.г.) к попыткам философской ревизии марксизма («соединение» Маркса с Кантом), Б. вскоре заявил себя открытым врагом марксизма и приверженцем идеализма (участник сборника «Проблемы идеализма», 1902 г.), а в дальнейшем стал мистиком и горячим апологетом религии. В политике примкнул к кадетам; после поражения первой революции один из участников сборника «Вехи». С 1922 г.—эмигрант. Крайний контр-революционер и мракобес, в своей литературной деятельности стремится дать обоснование и программу помещичье-буржуазной реакции.

Сведения М. С. Балабанова.—Обзор 1898—99 (Ук.).—Деп. пол., 4 д-во, 1898, № 120, т. III.—М-во юстиции, 18.6, № 13600—601.

Н. Андреев, Энциклопед. словарь «Гранат», V (Бердяев).—Новый энциклопед. словарь «Брокгауз-Ефрон», VI (Бердяев).—Указатель журнальной литературы, I—II.—С. Венгеров, Критико-биографич. словарь русск. писателей и ученых, 2-е изд., т. I, вып. 1. П., 1915, 56.—И. Луппол, Больш. сов. энциклопедия, V (Бердяев).—Л. Меньщиков, Охрана и революция, II, вып. 1, 157.

В. Засулич, Сборник статей, т. II. П., 1907 (статья «Элементы идеализма в социализме»).—Л. Аксельрод (Ортодокс), Философские очерки. П., 1906 (ст. «Почему мы не хотим итти назад»).—Е е же, Против идеализма, М.—П., 1922 (ст. «О „Проблемах идеализма“», «Г. Бердяев и моя бабушка»).—В. Базаров, На два фронта. П., 1910 (ст. «Личность и любовь в свете нового религиозного сознания»).—Л. Камечев, Между двумя резолюциями. М., 1922/23 (ст. «О тени Бисмарка»).—Н. Андреев, «Вестник Жизни». П., 1907, V (На границе человеческого разума).—Н. Карев, «Под знаменем марксизма», 1923, X (Философия дворянина нашего времени).

А. Луначарский, Великий переворот, 11, 25.—П. Тучапский, Из пережитого, 60.—Письма П. Аксельрода и Ю. Мартова (Ук.).—Ленин, Сочинения, IV—нов. изд. (Ук.).—И. Мошинский, На путях к I с'езду РСДРП (Ук.).—«Путь Револ.», I, 105, 109 (Приложения: приговор и список привлеченных по делу киевск. «Союза борьбы»).—«Ленинский Сборник», III (Ук.).—Б. Эйдельман, «Пролет. Рев л.», I, 1921, 67 (К истории возникновения РСДРП).—С. Перазич, «Красн. Летоп.», VII, 1923, 258 (Из воспоминаний).—

А. Луначарский, «Сезер», II, 1923, 1—2 (Из вологодских воспоминаний).—И. Ермолаев, там же, III—IV, 1923, 4, 5, 8—10 (Мои воспоминания).—К. Василенко, «Был.», XXVII—XXVIII, 1925, 128 (Четверть века назад).—Л. Федорченко, «Кат. и Сс.», 1926, VI (27), 26 (Первые шаги с.-д. в Киеве).—Его же, там же, 1928, I (50), 114 (В тюрьме и ссылке. Из воспоминаний 1895—1900 г.г.).

Бережной, Федор, слесарь. В 1903 г. на станции Кавказская член с.-д. кружка, входившего в орг-цию Донского ком-та.

«1905 г. на Сев. Кавказе», 10 (Борьба на ст. Кавказской и хуторе Романовском, Кубанск. обл. с 1900 по 1906 г.г.).

Березин, Анатолий Лукич, мещ., студ. Киевск. ун-та. В 1904 г. член местной с.-д. орг-ции, хозяин конспиративной квартиры.

Деп. пол., ос. отд., 1904, № 5, ч. 3, лит. А.

Березин, Михаил Васильевич, крест., приказчик в магазине (б. наборщик). Род. ок. 1875 г. В 1896 г. в Нижнем-Новгороде член с.-д. кружка под руководством А. М. Никитина. В авг. т. г. принял активное участие в гектографировании и распространении составленных Никитиным воззваний по поводу арестов членов рабочих кружков. 5 окт. т. г. арестован и привлечен по делу Кузнецовского кружка. После 13-месячного предварительного заключения по выс. пов. 5 ноября 1897 г. отдан под надз. полиции на 2 г. в избранном месте жительства, вне столиц и их губ., ун-тских городов и некоторых фабричных местностей.

Обзор 1895—96 (Ук.).—Ведомость 1897 (Ук.).—М-во юстиции, 1896, № 13402.

Царский листок, 43.—«Материалы по истории рев. движения», II, 99, 110—111 (Дело Кузнецовского кружка).—Н. Сергиевский, «Ист.-Рев. Сборник», II, 239 (Группа «Освобождение Труда» и марксистские кружки).—«Листок Работника», IX—X, 1898, 85 (Хроника арестов).

Березин, Петр Тимофеевич, раб., член с.-д. орг-ции Юрюзанского зав. (на Урале). Арестован при провале орг-ции 22 апр. 1903 г.

В. Галанов, «Был. Урала», IV, 1924, 62 (Подпольная орг-ция Катав-Ивановского, Юрюзанского и Усть-Катавского заводов за период с 1888 до 1904 г.г.).

Березницкий, Николай Антонович, виленск. мещ., аптекарский ученик. Род. ок. 1882 г. При обыске у него в Туле 16 окт. 1904 г. обнаружены три гектографа и отпечатанные на них свыше 30 тысяч воззваний Тульск. с.-д. ком-та. Дал подробные показания.

Деп. пол.: ос. отд., 1904, № 975; 4 д-во, 1904, № 2629.

Березовский, Ар. И., служащий в земском книжном складе. В 1903 г. член с.-д. орг-ции в Златоусте.

«Маховик», 1925, I, 22 (Как родилась и работала подпольная орг-ция с.-д. в Златоусте).

Березовский, Игнатий Игнатьевич, мещ. мест. Браилова, Подольск. губ., сапожник. Род. ок. 1864 г. В 1893 г. активный деятель Одесск. с.-д. группы Цыперовича, Стеклова и др. У него на квартире происходили собрания рабочих кружков, организованных при его участии; собирал взносы на издание нелегальной рабочей газеты. В янв. 1894 г. арестован при разгроме группы. По выс. пов. 14 июня 1895 г. приговорен к тюремному заключению на 1 г. и высылке на 3 г. в северо-вост. уезды Вологодск. губ. Отбывал заключение в «Крестах».

Обзор 1894 (Ук.).—Ведомость 1895 (Ук.).—Деп. пол., 4 д-во, 1894, № 30.

В. Невский, Очерки (Ук.).—Ю. Стеклов, Борцы за социализм. М, 1919, 277.—«Работник», I—II, 1896, 90, III—IV, 1897, 193 (Хроника рев. борьбы).—«С родины и на родину», VI—VII, 1896, 512 (Хроника рев. борьбы).

Березовский, Феоктист Алексеевич (литерат. псевдонимы «Агап», «Фома Березовой»), из мещ. Род. 1 янв. 1877 г. в Омске. Шести лет пошел на спичечную фабрику, потом батрачил у богатых сибирских крестьян и казаков, работал в типографии; 19-ти лет поступил на Сибирскую ж. д. телеграфистом. В 1899 г., будучи помощником начальника станции Убинская, Сибирск. ж. д., впервые привлечен за политическую неблагонадежность и на 2 мес. был отстранен от службы, затем переведен на другую станцию. В 1900 г. стал печатать бытовые рассказы в омск. газете «Степной Край». За один из них газета была конфискована, а Б. отправлен под Иркутск, на станцию Суховскую, оттуда—в Усолье, в начале 1902 г.—на раз'езд Шетик вблизи станции Зима. Связался с с.-д. кружком рабочих депо ст. Зима, а к началу 1904 г. сам стал членом Зиминск. кружка (с того же года—Зиминск. группа РСДРП). Б. было поручено вести агитацию среди линейных железнодорожников на участке Тулун-Зима-Иркутск. Ездил делегатом на ж.-д. с'езд в Томск в авг. 1905 г. по вопросу о реорганизации пенсионной кассы (впоследствии и на 2-й с'езд сибирских железнодорожников в ноябре 1905 г.). Во время октябрьск. забастовки 1905 г. избран председателем Зиминск. стачечного ком-та, захватившего власть на станции и в поселке при ней. Был также председателем Зиминск. подкомитета Иркутск. ком-та РСДРП, сконструировавшегося в конце 1905 г. Администрация дороги дважды отдавала распоряжения об увольнении Б., но по требованию железнодорожников (в первый раз поддержанному забастовкой) вынуждена была восстанавливать его. После прибытия на станцию карательной экспедиции Меллера-Закомельского арестован (10 янв. 1906 г.). Отправлен в Александровский централ (по некоторым сведениям, вместе с 4 т.т. был назначен к расстрелу и спасся вследствие неожиданного ухода поезда «карателей» с арестованными, из опасения взрыва, до приезда самого Меллер-Закомельского). В конце июля или нач. августа 1906 г. освобожден до суда. Последний состоялся в 1910 г. (дело 44-х, членов стачечных ком-тов Нижнеудинска, Тулуна и Зимы, в Иркутск. военно-окружном суде) и оправдал Б. (окончат. приговор об'явлен 14 апр.). До этого Б., по выходе из тюрьмы возобновивший партийную работу, трижды подвергался высылке: 1 раз из пределов Иркутск. генерал-губернаторства и 2 раза—из Омска; в 1909 г. судился за агитацию среди крестьян (собрание зиминских крестьян, устроенное стачкомом в 1905 г.) и оправдан. В 1916 г. ушел на

фронт в Земский союз, после Февральской революции был избран фронтовым делегатским с'ездом санитаров, рабочих и служащих в Тифлисе председателем Закавказск. ком-та Земского союза. В 1918 г. уехал в Москву, затем в Омск. После чехословацкого переворота работал в подполье, в авг. 1918 г. арестован, 22 дек. бежал во время восстания. После занятия Омска красными назначен губпродкомиссаром, затем занимал в Сибири же ряд других должностей (предуисполкома, предгубисполкома, член губкома, редактор партийно-советских газет). В 1922 г. организовал журнал «Сибирские Огни». С 1924 г. в Москве. Писатель-беллетрист, член МАПП. Сочинения: «Мать», «Коммуна Красный Октябрь», «В степных просторах», «Во рву», воспоминания «Таежные застрельщики» и т. д. (Собрание сочинений в изд. «Зиф»).

Большая сов. энциклопедия, V (Березовский).—С. Родов, Пролетарские писатели. Антология пролетарской литературы. М, 1925 (Березовский).—И. Владиславлев, Литература великого десятилетия, I (Березовский).—Писатели. Автобиографии и портреты (Березовский).—Писатели современной эпохи, I (Березовский).

Ф. Березовский, Таежные застрельщики. Очерки рев. борьбы 1905 г. Л., 1926.

«Сибирь», Иркутск, 1910, № 25 (Хроника), № 93 (Суд. хроника).

Берент, Борис, столяр. В 1903 г. член с.-д. кружка в Одессе.

Деп. пол., ос. отд., 1898, № 5, ч. 19, лит. 3.

Берентштам, М.В., см. Кистяковская.

Берестинский, Гирш Иоселевич, мещ., заготовщик обуви. Род. ок. 1885 г. В начале 900-х г.г. активный член с.-д. организации в Смоленске, после раскола РСДРП большевик. В марте 1903 г. арестован по об'единенному делу с.-д. и с.-р. После первомайской массовки т. г. арестован с кипой прокламаций. Выпущен после 1 сент. 1904 г. В 1905 г. арестован за янв. стачку, в т. г. привлекался по делу о демонстрации 22 мая при похоронах жертв взрыва на ф-ке Гергарда в Смоленске; дело прекращено по указу 21 окт. 1905 г. В ночь на 5 янв. 1906 г. арестован при разгроме с.-д. клуба в Смоленске; дело было прекращено. В настоящее время вне партии.

М-во юстиции, 1905, №№ 19171 и 19862.—Вед. сод. под стражей.—Вед. о движении ел.

Н. Буркин, 1905 г. в Смоленске, 10, 13, 15.—Обзор рев. движения по Смоленск. губ. до 1905 г., 7.—«Искра», № 22, 1902 (Из нашей общественной жизни) («Искра», III, 130), № 86, 1905 (Всероссийская рев. стачка. Смоленск).—«Револ. Россия», № 39, 1904, 22 и № 56, 1904, 19 (Хроника гонений).—Г. Цейтлин, «Рабочий Путь», 1923, № 56 (Большевики в Смоленск. с.-д. орг-ции).—Там же (5 лет борьбы в Смоле ске. По восп. Ю. Гольдина).—Н. Буркин, «Партийная Мысль», 1924, № 1—3, 104, 105 (Разгром рев. клубов).

Бержицкий, Климентий Антонович, портовый рабочий в Севастополе. Род. ок. 1885 г. Активный член местной с.-д. организации, вербовал рабочих в ряды партии, распространял литературу, был связан с комитетом. Арестован 30 ноября 1904 г. в Севастополе и привлечен по делу о местном комитете Крымск. союза РСДРП. В апреле 1905 г. выпущен под залог.

Деп. пол., 4 д-во, 1904, № 3236.

Берзер, студ. В начале 900-х г.г. принимал участие в работе с.-д. кружков в Елисаветграде.

И. Миль, «Красные Вехи», 71 (Годы борьбы).

Берзин, Ян Антонович («Павел Васильевич», «Павлов», «Земельс», «Винтер»), из крест. Лифляндск. губ. Род. в 1881 г. Будучи сельским учителем, вел рев. работу среди крестьян. С 1902 г. в с.-д. партии Латвии. В 1904 г. арестован, выслан в Олонецк. губ. (г. Вытегра). Бежал из ссылки 27 июля 1905 г. Во время революции 1905 г. вел пропагандистскую и агитационную работу в Прибалтийск. крае. В дек. 1905 г. арестован карательной экспедицией Орлова. Вышел из тюрьмы в середине 1906 г., с сент.—окт. т. г. в течение нескольких месяцев жил в Куокалле (Финляндия) на даче «Ваза» вместе с В. И. Лениным, с которым близко сошелся; позднее переехал в Петербург. С стоял в конце 1906 и 1907 г.г. членом Исполнительной комиссии и секретарем Петербургск. ком-та РСДРП. Сотрудник «Пролетария» (статья о партизанской борьбе в Прибалтике). Был избран делегатом на Лондонский с'езд. В 1908 г. эмигрировал, жил в Швейцарии, Франции, Бельгии, Англии, во время войны—в Соединенных Штатах. Принадлежа к большевистскому крылу латышской с.-д., работал в различных партийных учреждениях, состоял редактором и сотрудником партийной прессы (Ц.О. «Циня» и др.). В начале 1910 г. входил от латышской с.-д. в Заграничное бюро Центрального ком-та РСДРП (до временной победы в руководящих кругах латышской партии меньшевиков, когда Б. был заменен Элиасом-Шварцем). Присутствовал на Брюссельском «об'единительном» совещании российских с.-д. орг-ций; вместе с делегацией ЦК большевиков отказался присоединиться к решениям совещания. На Лондонской конференции социалистов союзных стран в февр. 1915 г. от имени ЦК латышской партии присоединился к декларации Литвинова об отказе от участия в ее занятиях. В т. г. был делегатом латышской с.-д. на Циммервальдской конференции, примкнув к «Циммервальдской левой». В 1916—17 г.г. участвовал в редактировании латышской с.-д. газеты «Страднекс» в Бостоне и русской с.-д. интернационалистской газеты «Новый Мир» в Нью-Йорке. После Февральской революции вернулся в Россию. На шестом с'езде РСДРП (б) был избран членом ЦК большевиков; одновременно входил в ЦК с.-д. Латвии. После Октября член ВЦИК. В февр. 1918 г. избран ВЦИК'ом в члены заграничной делегации, которая должна была предпринять подготовительные шаги к созыву конференции представителей левого крыла Интернационала. В т. г. был назначен полпредом в Швейцарию, откуда в ноябре со всем составом миссии был выслан. В начале 1919 г. Б.—народный комиссар просвещения Советской Латвии. В 1919—20 г.г.—секретарь Коминтерна. В

1920 г. участвовал в мирных переговорах с Финляндией (председатель советской делегации), затем был полпредом в Финляндии же. В течение 1921—25 г.г. работал в полпредстве в Англии, с 1925 г. полпред СССР в Австрии, позднее уполномоченный Наркоминдела при правительстве УССР. Кандидат в члены ЦК КП(б)У.

Анкета об-ва помощи освобожденным политическим № 3403.

М. Цявловский, Большевики (Ук.).—Больш. сов. энциклопедия, V (Берзин).—Н. Попов, Очерк истории ВКП(б) (Ук.).—Е. Ярославский (ред.), История ВКП(б), III, 105, 107, 109.

Я. Берзин, «Правда» (М.), 1925, № 17 (Из воспоминаний о Ленине).—Его же, там же, 1928, № 18 (Первые встречи с Лениным).—Его же, «Пролет. Револ.», 1930, I (96), 68—71 (По поводу одной потрепанной книги. Из воспоминаний о Ленине).

А. Фишер В России и в Англии, 93.—А. Гильбо, Ленин, 2-е изд. Л., 140, 141.—Письма П. Аксельрода и Ю. Мартова (Ук.).—А. Балабанова, Из личных воспоминаний циммервальца. Л.—М., 1925, 184.—Ленин, Сочинения, XVII—нов. изд., 698, 701, 745, XVIII—нов. изд. (Ук.).—Протоколы с'ездов и конференций ВКП(б). Седьмой с'езд. М.—Л., 1928 (Ук.).—Протоколы Центральнсго ком-та РСДРП (Ук.).—«Ленинский Сборник», II (Ук.) (Письма В. И. Ленина А. Шляпникову и А. Коллонтай).—Н. Христанфов, «1905 г. в Карелии», 118 (Олонецк. ссылка в 1905 г.).—«Вперед», № 9 (Тюрьма и ссылка) («Вперед» и «Пролетарий», I, 139).—И. Хонявко, «Пролет. Револ.», 1923, IV (16), 173 (В подполье и в эмиграции. 1911—17 г.г.).—Г. Шкловский, там же; 1925, V (40), 147 (Бернская конференция 1915 г.).—Его же, там же, 1925, IX (44), 79, 82 (Циммервальд).

«Бериев», см. Рамишвили, И. И.

Беркина. В 1904—05 г.г. входила в кружок пропагандистов Костромск. орг-ции РСДРП.

А. Розанова, «1905 г. в Костроме», 26 (Предшествующий 1905 г. период с.-д. работы в Костроме).—Г. Буров, там же, 139 (Молодежь в революции 1905 г.).

Берков (учащийся?). В период 1903—04 г.г. вел с.-д. работу в Александровске, Екатеринославск. губ.

Н. Карпенко, «Летоп. Револ.», 1926, I (16), 185 (Из истории Александровск. орг-ции).

Берков, Давид. В начале 900-х г.г. в Ростове-на-Дону принимал участие в работе с.-д. «Южно-русской группы учащихся средних школ» (см. Беркович, Д.).

П. Иванов, «Трудовой Дон», № 489, 1923 (Воспоминания).

Беркович (Берков), Давид (повидимому тот же, что выше). В окт. 1904 г. арестован в Ростове-на-Дону, где состоял членом с.-д. орг-ции; при обыске обнаружена с.-д. литература. В конце 1904 г. освобожден под залог. В той же орг-ции работал в 1905 г.

Деп. пол., ос. отд., 1904, № 5, ч. 26 (продолж.), 1906, № 455.

«Пролетарская революция на Дону», I, 8 (Дек. восстание в освещении охранного отделения).—«Искра», № 82, 1905 (Хроника рев. борьбы).

Беркович, Исаак Ильич, из мещан, переплетчик. Род. в 1880 г. Окончил церковно-приходскую школу в г. Опочке, Псковск. губ. В 1903 г. член кружка ремесленников под руководством с.-р. (И. Игнатович) в Опочке, в 1904—07 г.г. там же член с.-д. орг-ции, большевик. На его квартире были партийные явки и т. д. Отошел от партии в 1908 г.

Сведения Сол. Альтшулера.

Сл. Альтшулер, «Красн. Летоп.», VIII, 1923, 102-103, 121 (В рядах борющихся).

Беркович(ц), Нехемия-Макс Иосифович, мещ. Род. 24 янв. 1886 г. в Риге. Окончил реальное уч-ще в 1904 г. За год до того вошел в с.-д. кружок и стал работать в ученической с.-д. орг-ции. Арестован впервые в янв. 1904 г. за участие в демонстрации. В начале 1905 г. арестован в Могилевск. губ., куда был направлен для партийной работы, освобожден по октябрьской амнистии т. г. В течение 1906 г. работал в Риге, Петербурге, Воронеже, Орле, где входил в ком-т, а с мая—в Москве. Арестован 23 авг. 1906 г. под именем Семена Львовича Фельдмана, отобраны талонные книжки для сборов с печатью Московск. ком-та и прокламации. 15—30 апр. 1909 г. судился Московск. суд. пал. по процессу Московск. орг-ции РСДРП (дело Н. Рожкова, Н. Мещерякова и др.) и приговорен к ссылке на поселение. Поселен в Енисейск. губ., откуда в дек. 1909 г. бежал. Эмигрировал за границу, жил в Тулузе, окончил в 1915 г. электро-технич. ин-т, потом работал на юге Франции. Возвратившись в Россию в 1917 г., начал работать по специальности и по профсоюзной линии. В настоящее время живет в Москве. Беспартийный.

Сведения Н. И. Берковича.

Участники русск. рев. движения.—«Возрождение». М., 1909, №№ 7—8, 9—12, 1910, № 1 (Дело приват-доцента Н. А. Рожкова и др.).—«Право», 1909, №№ 17—20 (Московск. суд. пал. Московск. орг-ция РСДРП).

Беркович, Фейга Гиршевна (София Григорьевна), мещ. г. Риги. Род. ок. 1870 г. Училась в Витебск. гимназии, потом в повивальном ин-те и фельдшерской школе в Казани. В конце 1888 г. там же вошла в кружок, организованный Н. Е. Федосеевым; собрания кружка происходили у нее на квартире. 3 сент. 1889 г. арестована и привлечена по делу кружка, в тюрьме просидела до 31 ноября т. г. По выс. пов. 11 окт. 1890 г. приговорена к 10 мес. тюремного заключения. В начале 90-х г.г. вместе с некоторыми другими федосеевцами жила во Владимире.

Обзор 1889 (Ук.).—Ведомость 1890 (Ук.).

В. Невский, Очерки (Ук.).—Н. Сергиевский, «Федосеев, Н. Е.», 38 (Восп. о Федосееве).—Его же, «Ист.-Рев. Сборник», I, 67, 72, 75, 77, 78 (Так что же такое Федосеевский кружок 1888—89 г.г.?).—С. Ливщиц, «Пути Револ.» (Казань), I, 1922, 94, 98 (Очерки истории Казанск. с.-д.).—Н. Сергиевский, «Красн. Летоп.», V, 1923, 340 (О Федосеевском кружке).—Его же, там же, VII, 1923, 294, 296, 297, 299, 309, 316, 319—321; IX, 1923, 174, 175 (Федосеевский кружок 1888—89 г.г.).

Беркович, Шлема-Лейба Хаимович (Лев Ефимович), минск. мещанин, с. еврейского учителя (меламеда), типографский машинист, впоследствии учитель, зубной врач. Род. в 1863 г. (ок. 1861 г.?) в Минске. Родители готовили Б. в раввины, определив в еврейское духовное училище, но когда ему минуло 12 лет, он, вопреки их воле, оставил духовные «науки» (по другим данным, отказался от духовной карьеры, уже будучи учеником высшей раввинской школы в Берлине—под влиянием Эм. Абрамовича). Некоторое время (в конце 70-х г.г.?) жил в Вильне, где познакомился с молодежью и подпольными кружками. С 1882 г. вместе с Абрамовичем провел

ок. 2-х лет в Париже, где занимался социальными науками и сблизился с П. Л. Лавровым. В 1884 г. организовал с Абрамовичем кружки среди учащихся и рабочих в Минске (известен был среди минских рабочих под кличкой «Черный печатник»). Вскоре переехал в Конотоп, Черниговск. губ., и, поступив в одну из местных типографий, начал рев. работу среди печатников и собирал шрифт для тайной типографии. В 1886 г. привлечен при Черниговск. жанд. упр. по подозрению в попытке напечатать в конотопской типографии, в которой он работал, рукописи, переданные ему студ. А. Бонч-Осмоловским («Сказка об Иванушке дурачке и его двух братьях»). Позднее Б.—в Киеве, где он после приезда в начале 1889 г. Абрамовича явился ближайшим помощником последнего по организации первых киевск. с.-д. кружков (из железнодорожников, печатников). Участвовал в организации библиотечной кассы и библиотеки для обслуживания кружковцев. 9 июня 1889 г. арестован и вместе с Абрамовичем и др. привлечен по делу о пропаганде с.-д. идей среди рабочих; при обыске найдена нелегальная литература и переписка. По выс. пов. 18 апр. 1890 г. приговорен к 1 г. тюремного заключения и ссылке в Вост. Сибирь на 3 г. Отбывал заключение в «Крестах». 15 июня 1892 г. прибыл в якутск. ссылку и был водворен в дер. Амгинской, Олекминск. округа, позднее переехал в Олекминск. Вместе с С. Жебуневым устраивал, раз'езжая по улусам, летучие школки. По возвращении из Сибири жил в Минске и поддерживал тесные отношения с рев. средой. Ок. 1½ лет провел в качестве учителя в с. Кручи, Могилевск. губ., а потом уехал в Киев, где окончил зубоврачебную школу. Поселившись после этого в Вольске, Саратовск. губ., вел с.-д. пропаганду и распространял нелегальную литературу среди учащихся, учителей, рабочих. В 1907 г. переехал в Саратов, продолжая и здесь оказывать активное содействие рев. работе, занимаясь распространением литературы и т. д. Умер в Саратове в 1911 г.

Л. Е. Беркович.

С фотогр. 1889 г.
Из собр. Музея «Каторга и Ссылка».

Сведения Б. Л. Эйдельмана, М. Кротова.—Обзор 1889 (Ук.).—Ведомости 1886, 1890 (Ук.).—Деп. пол., 4 д-во, 1889, № 97.

В. Невский, Очерки (Ук.).

В. Эйдельман, «Кат. и Сс.», 1928, III(40), 136—141 (Воспоминания о Л. Е. Берковиче и Э. А. Абрамовиче).

И. Мошинский, На путях к первому с'езду РСДРП (Ук.).—В. Манилов, «Путь Револ.», I, 28, 29 (К истории возникновения с.-д. движения в Киеве) (то же в «Летоп. Револ.», III, 1923, 128, 129).—Б. Эйдельман, «Пролет. Револ.», I, 1921, 25, 65 (К истории возникновения Росс. с.-д. раб. партии) (ср. его кн. «Первый с'езд РСДРП», 12, 93).—Н. Бухбиндер, «Красн. Летоп.», VII, 1923, 264—266, 268, 269 (К истории возникновения с.-д. движения в Киевск. губ.).—В—р, «По заветам Ильича», 1925, II, 46 (С.-д. в Якутск. ссылке).—Л. Федорченко, «Кат. и Сс.», 1926, VI (27), 21 (Первые шаги с.-д. в Киеве).—А. Поляк, там же, 36 (К истории типографии «Рабочей Газеты»).—Его же, там же, 1928, XI (48), 16 (На заре раб. движения в Зап. России).—Его же, там же, 1929, IV (53), 8 (Воспоминания о рев. работе на юге России).

Берковский, Иосель-Давид Гершонович, мещ. м. Вселюб, Новогрудск. у., Минск. губ., раб.-литограф в Вильне и Одессе. Род. ок. 1875 г. 4 июня 1897 г. арестован в Вильне по делу о кружке рабочих-евреев (дело А. Амстердама, Пайкеса-Соколова и др.); заведывал нелегальной кассой, агитировал за забастовку рабочих в литографии Маца (руководил уже ранее стачками накладчиков у Маца в 1894 и 1896 г.г.). В т. г. привлечен к дознанию в Одессе как член с.-д. кружка евреев-ремесленников (Шлякман, Буслович и др.—существовал окт. 1896—март 1897 г.г.), по этому делу содержался под стражей с 6 сент. по 5 дек. 1897 г., затем подлежал отдаче под особ. надз. полиции, но продолжал оставаться в заключении по виленск. делу (в Виленск. тюрьме) и освобожден был 27 авг. 1898 г. Дознание по Одессе прекращено в 1898 г. по соглашению мин-ров юстиции и вн. дел, по виленск. делу согласно выс. пов. 16 ноября 1898 г. Б. подлежал надз. полиции на 2 г. в месте приписки.

Обзор 1897 (Ук.).—М-во юстиции, 1896, № 13554, 1897, № 11460.

Н. Бухбиндер, Материалы.—«Летучие Листки», № 42, 1898, 15, № 43, 1898, 22 (Хроника арестов).—«Работник», III—IV, 1898 (Хроника арестов).—В. Стратен, «Летоп. Револ.», 1924, II (7), 200 («Южно-русск. раб. союз» в Одессе).

Берковский, Хаим-Вульф Давидович, мещ. Род. ок. 1885 г. В 1903 г. состоял членом Екатеринославск. с.-д. орг-ции; работал по «технике», доставлял шрифт и другие принадлежности для устройства тайной типографии. Скрылся до обыска в янв. 1904 г. 2 июня т. г. арестован, сидел в Екатеринославск. тюрьме.

Деп. пол., ос. отд., 1898, № 5, ч. 8, лит. М.—Вед. суд. под стражей.

«Материалы по истории Екатеринославск. с.-д. орг-ции», 53 (Партия по жанд. донесениям).

Берлевин. Весною 1904 г. арестован в Томске во время провала «техники» Сибирск. с.-д. союза.

Н. Баранский, В рядах Сибирского с.-д. союза, 18.

Берлин, студ.-медик в Харькове, в 1899—1900 г.г. входил в местную группу «Рабочего Знамени». (Он же арестован в ночь на 15 марта 1901 г. в Харькове?).

Л. Фейнберг, «Летоп. Револ.», 1925, III (12), 139 (В рядах Харьковск. с.-д. орг-ции. 1893—1903).—«Листок Рабочего Дела», VIII, 1901, 30 (Хроника рев. борьбы).

Берлин, Абрам Иоселевич, мещ. г. Витебска. Род. ок. 1885 г. В 1903 г. член с.-д. орг-ции в Екатеринославе.

Деп. пол., ос. отд., 1898, № 5, ч. 8, лит. И.

«История Екатеринославск. с.-д. орг-ции», 378 (Екатеринославск. с.-д. орг-ция в освещении документов жанд. упр.).

Берлин, Гитля Моисеевна, мещ. Род. ок. 1881 г. В 1903 г. привлекалась по делу о беспорядках при отправке политических из Николаевск. тюрьмы, под стражей с 9 окт. т. г., с 15 ноября под особ. надз. полиции. 9 окт. 1904 г. дело прекращено на основании манифеста 11 авг. 1904 г. В 1904 г. Б.—в числе арестованных и обысканных 17 янв. в Екатеринославе по делу «Екатеринославск. группы РСДРП».

М-во юстиции, 1904, № 18029.

«Материалы по истории Екатеринославск. с.-д. орг-ции», 56 (Партия по жанд. донесениям).

Берлин, Исаак. В 1902 г. жил в Полтаве. Ранее довольно активный с.-д. в Николаеве и Харькове, перешел в Полтаве в ряды с.-р. (к нему могут относиться данные Л. Фейнберга—ср. выше).

В. Левицкий, За четверть века, I, ч. 2, 86.

Берлин, Ицко Мовшевич, мещ. м. Рудни, Могилевск. губ., интеллигент (учитель?). Род. ок. 1877 г. Арестован 21 марта 1902 г. в Николаеве и привлечен по делу Николаевск. ком-та РСДРП, находился под стражей по 17 сент. т. г., затем выпущен под особ. надз. полиции. При обыске отобран дневник с записями о предшествующей с.-д. работе автора в Минске (организация кружков среди портных и т. д.). По выс. пов. 18 июня 1903 г. вменено в наказание предварительное заключение.

Обзор 1902 (Ук.).—М-во юстиции, 1902, № 15029.

«Искра», № 23, 1902 (Хроника рев. борьбы) («Искра», III, 166).

Берлин, Мзер Самуилович, сын севастопольск. купца. Род. ок. 1881 г. Учился в Новгородсеверской (Черниговск. губ.) гимназии, вышел из 7-го класса и в течение 1899—1900 уч. г. состоял студентом Гейдельбергского ун-та, потом призван на военную службу. В 1897 г. привлекался в Новгородсеверске за хранение и переписку нелегальных изданий (Лавров: «Задачи социализма» и др.). По выс. пов. 15 апр. 1893 г. подвергнут аресту при полиции на 1 мес. 9 июля 1901 г., будучи рядовым 165 пех. Луцкого полка, арестован на карауле в Киевск. главной гауптвахте, при попытке вступить в сношения с содержавшимся там под стражей М. С. Урицким. При обыске у Б. отобраны нелегальные издания, прокламация Киевск. ком-та РСДРП к магазинным портным, а также переписка, содержавшая сведения о ведшейся им в период 1899—1900 г.г. в Бобруйске с.-д. работе (Б. пытался в Бобруйске создать отдельную от местных с.-д. орг-цию, «отодвинув экономическую сторону на задний план» и подчеркивая значение пропаганды). Все это послужило основанием для пред'явления Б. обвинения в организации кружка и снабжении его литературой и в намерении устроить типографию, а также в попытке завязать конспиративные сношения с Урицким (по некоторым сведениям не документального характера, при этом имелась в виду организация побега Урицкого). В 1902 г., по исключении из военной службы, выслан на 4 г. в Вост. Сибирь. В февр. 1903 г. отправлен из Александровской пересыльн. тюрьмы (Иркутск. губ.) в Якутск. обл. В ссылке в 1904 г. покончил с собой (?).

Деп. пол., 4 д-в., 1901, № 487.—М-во юстиции, 1897, № 11642.—Гл. воен.-суд. упр., 1902, связка 1, д. № 17/9.

С. Уралов, Моисей Урицкий. Л., 1929, 27.—А. Израэльсон, «В Якутск. неволе», 206—207 (Скорбные страницы Якутск. ссылки).—«Револ. Россия», № 12, 1902, 23 (Хроника ев. борьбы).—«Искра», № 37, 1903 (Хроника ев. борьбы) («Искра», V, 167).—«Последние Известия», № 142, 1903 (Из Сибири).

Берлин, Михаил Никифорович, цеховой мастер в Иркутске. Род. ок. 1885 г. В 1903 г. работал в местной с.-д. орг-ции.

Деп. пол., ос. отд., 1906, № 1312, т. II.

Берлин, Р. С., см. Землячка.

Берлин, Соня. В 1901—02 г.г.—с.-д. работник в Юзовке.

А. Шестаков, «Пролет. Револ.», I, 1921, 159 (На заре раб. движения в Донбассе).—1. Харечко, «Летоп. Револ.», 1925, III (12), 19 (С.-д. союз горнозаводских рабочих).

Берлин, Шмера Шмуйлович (Александр Самуилович) (кличка «Илья Моисеевич»), из витебск. мещ. Род. ок. 1874 г., окончил Варшавск. гимназию, затем был студ. естественного отделения физ.-мат. фак-та Киевск. ун-та. Рев. деятельность начал с гимназических лет. Будучи учеником 8-го класса, вел занятия с кружком позументщиков, помимо которого имел обширные связи среди портных, щетинщиков, обойщиков и т. д., печатал прокламации на гектографе. По окончании гимназии прожил год в Витебске, где он принимал участие в работе с.-д. группы. В 1898 г. после мартовского провала Б. был одним из активнейших деятелей Киевск. с.-д. орг-ции, входил в ком-т партии и принимал участие в сношениях его с орг-циями других городов, наладил несколько рабочих кружков и с сент. 1898 г. устраивал периодические собрания представителей последних, знакомя их с приемами ведения пропаганды и снабжая нелегальной литературой. Несколько ранее, в мае т. г., через близких к нему рабочих распространил по Киеву ок. 3.000 экземпляров манифеста РСДРП. С конца окт. 1898 г., зам тив за собой слежку, на время устранился от работы и уехал из Киева. В февр. 1899 г. за участие в студенческих беспорядках исключен с 3 го курса Киевск. ун-та и выслан из Киева. 14 апр. 1899 г. арестован по делу Киевск. ком-та, сидел в Лукьяновской тюрь-

ме. 17 авг. 1901 г., в виду отказа в свидании с женой (Залкинд-Землячка) не через решетку, об'явил голодовку, к которой 18 авг. присоединились 28 политических. 25 авг. по требованию мин-ра вн. дел переведен в Московск. тюрьму, откуда 12 окт. 1901 г. отправлен до приговора в распоряжение иркутск. генерал-губернатора, в дек. 1901 г. прибыл в Верхоленск. По выс. пов. 2 янв. 1902 г. определено выслать Б. на 8 лет в Вост. Сибирь. 5 февр. 1902 г. застрелился в Верхоленске.

Обз 1898—99 (Ук.).—Доклады мин ва юстиции, 1902, ч. 1, л.л. 13—22.—М-в юстиции, 1899, № 11896.

Л. Меньщиков, Охрана и революция, II, вып. 1, 30—31.—Ц. Зеликсон-Бобровская, Записки рядового подпольщика, 14—16.—И. Мощинский, На путях к I с'езду РСДРП (Ук.).—«Листок Рабочего Дела», III, 1900, 19 (Хроника ев. борьбы).—«Искра», № 10, 1901 (Из ашей общественной жизни) («Искра», II, 60—61).—«Нака уне», № 29, 1901, 355 (Известия, аресты, тюрьма и ссылка).—«Последние Известия», № 56, 1902 (Из Иркутск. губ.), № 62, 1902 (Кишинев).

Берлин, Шмерка Шахнович, мещ. г. Велижа, Витебск. губ. Арестован 12 дек. 1904 г. в Екатеринославе; у него на квартире обнаружен склад с.-д. литературы (ок. 3600 воззваний, брошюр и отчетов о деятельности Екатеринославск. ком-та РСДРП). Дело о Б. передано в июле 1905 г. в Харьковск. суд. пал., но прекращено затем на основании указа 21 окт. 1905 г.

Еженед. записки, 1904, 14—21 дек.—Деп. пол., ос. отд., 1904, № 5, ч. 6.—М-во юстиции, 1905, № 17939.

Берлинблау, Маркус Лазаревич, мещ. г. Евпатории, врач. Род. там же 3 дек. 1877 (78?) г. Окончил Херсонск. гимназию и с 1896 г. состоял студ. Киевск. ун-та. В 1898 г. привлечен по делу киевск. «Союза борьбы за освобождение раб. класса»; содержался под стражей с 12 марта по 5 мая т. г., затем выпущен под особ. надз. полиции в Киеве. По выс. пов. 22 марта 1900 г. отдан под особ. надз. учебного начальства на 1 г. с заменой этого наказания, в случае выхода или увольнения из ун-та ранее окончания срока, надз. полиции до истечения последнего в черте еврейской оседлости. В 1902 г. окончил медиц. фак-т, врач в Евпатории. Ведет научную работу в области археологии Крыма.

Обзор 1898—99 (Ук.).—Деп. пол., 4 д-во, 1898, № 120, т. I.—М-во юстиции, 1896, № 13600—601.—Медиц. список, 1903 и след.

Л. Меньщиков, Охрана и революция, II, вып. 1, 157.—Научные работники СССР без Москвы и Ленинграда (Академия Наук. Наука и научные работники СССР, VI). Л., 1928, 34.— «Путь Револ.», I, 106, 109 (Приложения: приговор и список привлеченных по делу киевск. «Союза борьбы за освобождение раб. класса»).—«Летучие Листки», № 43, 1898, 21 (Хроника арестов).

Берман, Моисей, раб. Арестован с 17 на 18 янв. 1904 г. на сходке при ликвидации «Екатеринославск. группы РСДРП» и содержался под стражей в порядке охраны. К дознанию привлечен не был.

Деп. пол., ос. отд., 1898, № 5, ч. 8, лит. М.—М-во юстиции, 1904, № 19487.

«Материалы по истории Екатеринославск. с.-д. орг-ции», 55 (Партия по жанд. донесениям).

Берман, Павел Дмитриевич («Павел», «Михаил»), с. купца. Род. 30 янв. 1873 г. в Поневежск. у., Ковенск. губ. Учился в реальном уч. в Поневеже, был исключен и окончил курс в Пинске. В 1891—93 г.г. вел рев. работу в Вильне, заведывал нелегальной библиотекой, был организатором и руководителем кружков среди еврейских рабочих и интеллигенции. С 1894 г.—в Минске, где положил начало с.-д. орг-ции еврейских рабочих. На первом с'езде «Бунда» в 1897 г. в Вильне участвовал как делегат от Минска. В период подготовки первого с'езда РСДРП на Б. Центральным ком-том «Бунда» была возложена часть организационной работы (по приисканию помещения для с'езда, встрече и устройству делегатов и т. д.). Б. присутствовал на вечеринке 3 марта 1898 г. перед раз'ездом участников первого

П. Д. Берман.

С фотог-. 1915 г.

Из собр. Музея «Каторга и Ссылка».

с'езда; после с'езда содействовал опубликованию манифеста РСДРП. Во время последовавшего массового разгрома бундовских орг-ций спасся благодаря случайности и бежал за границу, где работал в группах «Бунда» в Берлине, Дармштадте, Карлсруэ, состоя в то же время членом заграничного «Союза русских с.-д.». На втором с'езде последнего в апр. 1900 г. Б. был избран в контрольную комиссию «Союза». Ок. 1903 г. окончил политехникум в Карлсруэ. В 1906 г. вернулся в Россию и после этого активного участия в партийной работе не принимал. Работал как инженер в Нарве, с 1908 г. в Петербурге. После Февральской революции принимал участие в организации союза металлистов в Петербурге, в котором работал до своей смерти. Умер 3 февр. 1922 г., попав под трамвай.

Сведения С. М. Берман, В. Д. Перазича Н. Бухбиндер, История еврейского раб. движения в России (Ук.).—Б. Зайдельман, Первый с'езд

РСДРП, 84.—С.-д. движение в России, I,305, 402.—«Красн. Летоп.», VII,1923, 396 (Документы о первом с'езде РСДРП, примеч. В. Перазича).—Е. Гурвич, «Кат. и Сс.», 1928, III (40), 55 (О первом с'езде РСДРП).

Берман, Этля Мордковна (Надежда Марковна), мещ. г. Кременчуга, акушерка. Род. ок. 1873 г. Вела с.-д. работу в Кременчуге и Купянске, в 1902 г. привлекалась к дознанию в Харькове по смешанному (с.-д. и с.-р.) делу. При обыске у Б. взято много с.-д. литературы. Под стражей с 9 февр. по 30 сент. т. г. В 1903 г., находясь под особ. надз. полиции в Екатеринославе, была членом местной с.-д. орг-ции, пропагандисткой Заводского района. Вместе с Н. Борисенко и др. образовала с.-д. «группу безработных г. Екатеринослава». 15 марта арестована по делу об издании от имени последней сборника «Песни борьбы». По постановлению особ. совещания, утв. м-ром вн. дел 16 июля 1903 г., выслана в Вост. Сибирь до разрешения производившихся о ней дел. Из Сибири бежала. Екатеринославское дело было затем прекращено постановлением губ. совещания от 1 дек. 1904 г. за отсутствием состава преступления; харьковское дело прекращено также в конце 1904 г. на основании манифеста 11 авг. т. г.

Деп. пол.: сс. отд., 1898, № 5, ч. 8, лит. И.; 4 д-во, 1902, № 265.—М-во юстиции, 1902, № 15064, 1905, № 19048. В. Левицкий, За четверть века, I, ч. 2, 163.—«История Екатеринославск. с.-д. орг-ции», 380 (Екатеринославск. с.-д. орг-ция в освещении документов жанд. упр.).—«Искра», № 62, 1904 (Хроника рев. борьбы).

Берман, Яков Александрович, юрист, философ. Род. в 1868 г. в Твери, образование получил в Московск. классической гимназии и Московск. ун-те, который окончил в 1890 г. по юридич. фак-ту. В 1889 г. принял участие в организации в Москве студенческ. марксистского кружка. Начало активного его участия в рев. движении относится к 1900 г., когда он примкнул к образовавшейся при его же содействии во Владикавказе первой с.-д. орг-ции, распространившей вскоре сферу своей работы сначала на г. Грозный, а затем на всю Терск. и Дагестанск. обл. Состоял членом Терско-Дагестанск. ком-та РСДРП. В ноябре 1905 г. перенес свою партийную деятельность в Москву, где работал в с.-д. меньшевистской военной орг-ции до марта 1906 г., затем переехал в Петербург. С начала 1907 г. примкнул к фракции большевиков и в качестве члена литературной группы при большевистском центре принимал участие в редактировании партийных газет и журнала «Вестник Жизни». После первой революции принадлежал к группе литераторов-соц.-дем., выступивших с критикой ортодоксально-марксистской философии; вместе с А. Богдановым, В. Базаровым и др. участвовал в известном сборнике «Очерки по философии марксизма» (П., 1908), поместив статью против энгельсовского учения о диалектике. Отдельно издал: «Диалектика в свете современной теории познания» (М., 1908), «Сущность прагматизма. Новые течения в науке о мышлении» (М., 1911); редактировал ряд переводов по философии. С начала революции 1917 г. был одним из организаторов фракции об'единенцев-интернационалистов в Москве, состоял членом ее Рогожско-Симоновского ком-та, а затем членом ее МК. В окт. 1917 г. отошел от об'единенцев, работал в качестве сотрудника президиума Московск. совета, в дек. 1917 г. был избран последним председателем Московск. ревтрибунала, где работал до июля 1918 г. В июле т. г. (уже будучи членом РКП) командирован советским правительством в Вену председателем комиссии попечения о русских военнопленных в Австро-Венгрии. Здесь он принял участие в организации австрийской и венгерской коммунистических партий. В конце дек. 1918 г. арестован в Будапеште вместе с 16-ю работниками Будапештской подкомиссии попечения о военнопленных французским оккупационным командованием и отправлен в г. Сегедин, где содержался под стражей до марта 1919 г., когда ему при содействии организовавшегося в Сегедине совета рабочих депутатов удалось бежать в Будапешт. По поручению венгерского советского правительства принял участие в организации русского отряда венгерской Красной армии; участвовал в работе Будапештского ком-та РКП в качестве редактора издававшейся ком-том русской газеты «Правда». После крушения венгерского советск. правительства Б. удалось скрыться в Австрию, где он был выслежен и арестован. Сидел в Венской пересыльной тюрьме, откуда затем переслан в замок Карльштейн, где были интернированы народн. комиссары венгерск. советского правительства. В сент. 1919 г. отправлен австрийским правительством в РСФСР вместе с австрийской комиссией попечения об австрийских военнопленных, находившихся в пределах Советской России. С начала 1920 г. был заведующим отделом юстиции Моссовета, с 1922 г.—преподавателем комуниверситета имени Свердлова и профессором 1-го МГУ. В 1924 г. был назначен членом комиссии законодательных предположений при Совнаркоме СССР. В настоящее время состоит профессором 1-го МГУ, членом научно-исследовательских ин-тов советского права, научной философии и ин-та советского строительства.

Сведения Я. А. Бермана.

Г. Бешкин, Библиография.—Больш. сов. энциклопедия, V (Берман).—А. Деборин, Введение в философию диалектич. материализма. П., 1916, гл. VII.—Ленин, Сочинения, XIII—нов. изд. (Ук.).—Н. Янчевский, Гражданская борьба на Сев. Кавказе, I, 78.—Г. Мартиросиан, Терск. обл. в революции 1905 г. Владикавказ, 1929, 27, 28.—С. Такоев, «25 лет борьбы за социализм», 254 (К истории компартии на Тереке).—«Ленинский Сборник», I, 92 (Письма В. И. Ленина к А. М. Горькому).

Бернацкий, Георгий Фердинандович, мещ. г. Невеля, Витебск. губ., ученый лесовод. Род. ок. 1872 г. Окончил Смоленск. реальное уч-ще и Петербургск. Лесной ин-т. В 1895 г. был исключен из лесного ин-та за агитацию в пользу подачи петиции царю. В 1899 г. привлекался по делу «Организационного ком-та Лесного ин-та». Дело прекращено.

В 1901 г. привлечен по делу «Ком-та рабочей орг-ции петербургск. «Союза борьбы за освобождение раб. класса», содержался под стражей с 17 апр. по 14 июля т. г. По выс. пов. 15 янв. 1903 г. вменено в наказание предварительное заключение.

Обзоры 1898—99, 1901 (Ук.).—Доклады мин-ра юстиции, 1903, ч. 1, л.л. 34—41.—Деп. пол., 4 д-во, 1901, №337, т. II.

Бернашевский, Б. Г. («Тарас»), служащий. С 1904 г. активный работник с.-д. орг-ции в Курске. В 1907 г. во время выборов на Лондонский с'езд примкнул к меньшевикам.

А. Аристархов, Летопись рев. борьбы в Курск. губ., 14, 25.—«1905 г. в Курск. губ.», 88 (Из истории Курск. орг-ции РСДРП).—«Спутник Большевика», 1925, IX, 36 (Курск. с.-д. орг-ция в первую русскую революцию).

Бернгардт, Михаил Феофанович, раб. мастерских Юго-Вост. ж. д. в Воронеже. С 1893 г. там же член рабочего кружка, организованного Н. Д. Богдановым, в котором вели занятия В. П. Акимов-Махновец и др. Принимал и в дальнейшем участие в деятельности Воронежск. рабочей орг-ции 90-х г.г.

Деп. пол., 4 д-во, 1897, № 370, т. т. I, III.

В. Невский, Очерки (Ук.).—Л. Мануйлова, Печали и радости моей жизни, 48.—А. Татарчуков, Материалы по истории рев.-соц. движ.ия в Воронежск. губ., 36, 39, 54, 55.—«1905 г. в Воронеже», IV, 40 (О Н. П. Гусеве).—Б. Бессарабов, «1905 г. в Воронежск. губ.», 52 (Раб. движение до революции 1905 г.).

Бернгейм, Л. М., см. Бакинский, С. С.

Бернкер, Иосиф Львович, чл. с.-д. орг-ции в Саратове в начале 900-х г.г. Умер в 1903 г.

П. Лебедев, «Пролет. Револ.», 1923, III (15), 236 (К истории Саратовск. орг-ции РСДРП 1901—03 г.г.).—М. Семенов, там же, 1926, III (50), 198 (1905 г. в Саратовск. губ.).

Берновский, Моисей Наумович, мещ., портной. Род. ок. 1885 г. Окончил церковно-приходскую школу в г. Опочке, Псковск. губ. В 1903 г. там же член кружка ремесленников под руководством с.-р. (И. Игнатович), с 1904 г. активный член Опочецк. с.-д. орг-ции, большевик. 22 янв. 1905 г. арестован по подозрению в разбрасывании прокламаций; избит полицией до полусмерти. Через неделю освобожден. Позднее высылался в Невель, Витебск. губ. В 1909 г. отошел от партии.

Сведения Сол. Альтшулера.

«Право», 1905, № 7, 540 (Хроника).—С. Альтшулер, «Красн. Летоп.», VIII, 1923 108, 121 (В рядах борющихся)!—В. Вульф, «Известия Псковск. губкома», 1925, I—II (41—42), 116 (Воспоминания).—А. Лобанов, там же, 1925, V (45), 71 (Воспоминания).

Берновский, Федор Абрамович, жестяник. Род. ок. 1886 г. Окончил церковно-приходскую школу в г. Опочке, Псковск. губ. В 1903 г. там же член кружка ремесленников под руководством с.-р. (И. Игнатович), с 1904 г. член Опочецк. с.-д. орг-ции, в которой выполнял технич. работу. В 1909 г. отошел от партии.

Сведения Сол. Альтшулера.

Берновский, Хаим Наумович, мещ., шапочник. Род. ок. 1881 г. Окончил церковно-приходскую школу в г. Опочке, Псковск. губ. В 1903 г. работал в бундовской орг-ции в Невеле, Витебск. губ. С 1904 г. активный член Опочецк. орг-ции РСДРП, большевик. 22 янв. 1905 г. арестован по подозрению в разбрасывании с.-д. прокламаций; судился в Пскове, приговорен к $1^1/_2$ г. крепости, освобожден по октябрьск. амнистии 1905 г. (?) В 1908 г. отошел от партии.

Сведения Сол., Альтшулера.

«Право», 1905, № 7, 540 (Хроника).—С. Альтшулер, «Красн. Летоп.», VIII, 1923, 108, 121 (В рядах борющихся).

Бернштейн, И. И., см. Ионов, И.

Бернштейн, Лея Янкелевна, мещ. Род. ок. 1874 г. В 1902 г. привлечена по делу одесск. «Южной рев. группы с.-д.», находилась под стражей с 9 апр. т. г., с 20 июня—под особ. надз. полиции в Одессе. По постановлению Особ. совещания 30 апр. 1903 г. дело о ней прекращено.

Обзор 1902 (Ук.).—Деп. пол., 4 д-во, 1902, № 340.

Бернштейн, Нафтул Ионович, мещанин Сорокск. у., Бессарабск. губ., учитель. Род. ок. 1868 г. Окончил коммерческое уч-ще в Одессе. В 1901 г. работал в Одесск. с.-д. орг-ции, член агитаторского собрания, принадлежал к оппозиционной ком-ту группе, работавшей, однако, вместе с ним. 9 авг. 1901 г. арестован, при обыске взят гектограф с приготовленными для печати прокламациями Одесск. ком-та РСДРП. Сидел в Гродненск. тюрьме, откуда по приговора выслан в Вост. Сибирь. По выс. пов. 12 июня 1903 г. определено выслать Б. в Вост. Сибирь на 4 г.

Обзор 1901 (Ук.).—Деп. пол., 4 д-во, 1901, № 547.—Вед. о движении дел.

«Искра», № 37, 1903 (Хроника рев. борьбы) («Искра», V, 167).

Бернштейн, Пинхес Янкелевич бердичевск. мещ. Род. ок. 1883 г., учился в Одесск. талмуд-торе. В 1902 г. привлечен по делу одесск. «Южной рев. группы с.-д.», находился под стражей с 9 апр. т. г., 19 окт. выпущен под особ. надз. полиции в Одессе. По постановлению Особ. совещания 30 апр. 1903 г. выслан на 3 г. в Вост. Сибирь.

Обзор 1902 (Ук.).—Деп. пол., 4 д-во, 1902, № 340.

Бернштейн, Самуил. С 1902 г. разыскивался по делу о Белостокской конференции.

«Искра», № 47, 1903 (Из нашей общественной жизни) («Искра», VII, 69).—«Последние Известия», № 144, 1903 (Из тайных циркуляров Деп. пол.).

Бернштейн, Хая (она же Клара?) Бенционовна (по мужу Шатуновская), мещ. г. Вознесенска, Херсонск. губ., акушерка. Род. 1 мая 1875 г. Окончила Вознесенск. прогимназию в 1889 г. В 1897 г. в Одессе была связана с с.-д. орг-цией «пересыпцев». В 1898 г. привлечена по делу Одесск. организации, просидела в тюрьме с 16 апр. по 22 мая т. г. В 1899 г. дело о ней прекращено.

Обзор 1898—99 (Ук.).—Деп. пол., 4 д-во, 1898, № 126.

В. Невский, Очерки (Ук.).—М. Дарголь ц, «К 25-летию первого с'езда партии», 107 (Одесск. раб. группа средины 90-х г.г. к моменту I с'езда).—В. Стратен, «Летоп. Револ.», 1924, II (7), 209, 216 (Южно-русск. раб. союз в Одессе).

Бернштейны. В 1903—05 т.г. принимали активн. участие в деятельности с.-д. орг-ции

в г. Балте, Подольск. губ. У них на квартире были явки, происходили собрания орг-ции.

Х. Миронер, «1905 г. в Одессе и Одесщине», II, 241, 251 (Раб. движение в Балте).

«Берсенев», см. Дан, Ф. И.

Берсенев, С. Н. В 900-х г.г. в Нижнем-Новгороде стоял во главе группы с.-д. пропагандистов, работавших среди учащихся.

А. Мельников, «Материалы по истории рев. движения», II, 53 (1904—05 г.г. К истории рев. движения в Нижегородск. крае).

Берхин, Залман-Моисей Нехемьевич, мещ. г. Стародуба, Черниговск. губ., обсйщик, слесарь (впоследствии инженер-механик?). Род. ок. 1880 г. Арестован 5 мая 1898 г. в Киеве и привлечен по делу киевск. «Союза борьбы за освобождение раб. класса», с 21 мая т. г. под особ. надз. полиции. Дело о нем в 1900 г. прекращено по соглашению министров юстиции и вн. дел вследствие недостаточности улик. В ночь на 16 апр. 1900 г. арестован в Екатеринославе по делу первого Екатеринославск. ком-та РСДРП, перевезен в Киевск. тюрьму. После освобождения (22 мая 1901 г.) скрылся за границу. По выс. пов. 22 мая 1903 г. подлежал высылке на 3 г. в Вост. Сибирь. Позднее был выслан из Екатеринослава под фамилией Абельбекера в Вологодск. губ. на 2 г. и в 1908 г. бежал из ссылки за границу, в 1917 г. вернулся в Россию из Парижа (тот ли?).

Анкета об-ва помощи освобожденным политическим № 2743.—Обзоры 1898—99, 1900 (Ук.).—Доклады мин-ра юстиции, 1903, ч. 2, л.л. 81—92.—М-во юстиции, 1896, № 13600—601, 1900, № 11374.

«История Екатеринославск. с.-д. орг-ции», 177 (Извлечение из «Обзора» 1900 г.), 204 (Приговор по делу с.-д. ком-та).—В. Манилов, «Путь Револ.», I, 77 (К истории возникновения с.-д. движения в Киеве) (то же в «Летоп. Револ.», V, 1923, 40).—Там же, 107, 109 (Приложения: приговор и список привлеченных по делу киевск. «Союза борьбы за освобождение раб. класса»).—«Листок Рабочего Дела», I, 1900, 15 (Хроника рев. борьбы).—«Накануне», № 17—18, 1900, 206 (Сведения о 1 мая в России).

Берхина, Зися Нехемьевна, мещ. г. Стародуба, Черниговск. губ., модистка. В 1903 г. член Екатеринославск. с.-д. орг-ции, агитатор Городского района, примыкала к оппозиционной по отношению к искровскому ком-ту группе А. Белявского и Д. Брагинского.

Деп. пол., ос. отд., 1898, № 5, ч. 8, лит. А.

В. Левицкий, За четверть века, I, ч. 2, 145.—«История Екатеринославск. с.-д. орг-ции», 378 (Екатеринославск. с.-д. орг-ция в освещении жанд. упр.).

Берцинская, М. М., см. Эссен, М. М.

Беседа, Пантелеймон Прокофьевич, мещ., токарь. Род. ок. 1880 г., окончил городское уч-ще в Москве. Зимой 1898—99 г.г. там же член с.-д. кружка, организованного П. И. Квитой. В начале 1899 г. привлечен по делу кружка. По выс. пов. 16 февр. 1900 г. подчинен надз. полиции на 1 г. вне столиц и их губ. и некоторых фабричных местностей.

Обзор 1898—99 (Ук.).—М-во юстиции, 1899, № 11864.

Беспалов, Вячеслав Петрович, крест., сапожник. В 1902—03 г.г. принимал участие в работе с.-д. орг-ции в Ростове-на-Дону. 3 февр. 1903 г. арестован; при обыске найден мешок с изданиями, снабженными печатью Донск. ком-та РСДРП. Переведенный в Таганрогск. тюрьму, вместе с другими 3-мя ростовцами об'явил голодовку, требуя обратного перевода в Ростов. В 1904 г. дело о Б. было передано в Харьковск. суд. пал., которой прекращено по манифесту 11 авг. 1904 г. В 1913 г. рабкор большевистского «Нашего Пути» из Нахичевани.

М-во юстиции, 1903, № 16196.

«Искра», № 35, 1903 (Хроника рев. борьбы), № 39, 1903 (Из нашей общественной жизни) («Искра», V, 113, VI, 40).—А. Станчинский, «Пролет. Револ.», 1927, XII (71), 151 (Ростовская стачка 1902 г.).

Бессарабов, Иосиф, раб. В 1904—05 г.г. активный с.-д. работник на ст. Долгинцево. Ныне член КП(б)У.

В. Валявко, «Летоп. Револ.», 1925, III (12), 66, 67 (Из истории раб. движения на Криворожьи. 1903—05).

Бессарабов, Тимофей, раб. на ст. Долгинцево. В 1904—05 г.г. активный с.-д. работник на станции, хранил револьверы и бомбы.

В. Валявко, «Летоп. Револ.», 1925, III (12), 66, 67 (Из истории раб. движения на Криворожьи. 1903—05).

Бессмертная, Мария Ивановна, крест., домашняя учительница. В 1904 г. активный член Тифлисск. с.-д. орг-ции. Вела пропаганду среди ж.-д. рабочих. Подлежала аресту 20 дек. 1904 г. после демонстрации рабочих, но успела скрыться.

Деп. пол., ос. отд., 1904, № 5, ч. 11, лит. Б.

Бессонов, Константин Ефимович, раб. В 1904 г. распространял в Перми с.-д. прокламации. Активный участник революции 1905 г. там же.

Деп. пол., ос. отд., 1904, № 5, ч. 13.

«Звезда» (Пермь), 1925, № 291 (Из воспоминаний участников).

Бессудов, Петр Васильевич (он же **Сундук**), раб. «Ярцевской м-ры Хлудовых» близ ст. Ярцево, Духовщинск. у., Смоленск. губ. Род. ок. 1880 г. С 1901 г. активный член с.-д. кружка. Арестован вместе с другими его участниками в 1902 г., вскоре выпущен. В 1903—05 г.г. член Ярцевск. с.-д. орг-ции; в марте 1905 г. руководитель забастовки на ф-ке Хлудовых. После забастовки арестован якобы за участие в еврейском погроме. В авг. 1906 г. осужден в Духовщине Смоленск. окружным судом за рев. деятельность («подстрекательство» к забастовке) на 1 г. арестантских рот. Член ВКП(б).

Ведом. справ. о судимости за 1906 г., № 68364.

Д. Горшков и Г. Нилов, Ярцевские ткачи за 45 лет. Смоленск, 1924, 22, 24, 25.—Н. Буркин, 1905 г. в Смоленске, 19, 57, 58, 64.—Обзор рев. движения по Смоленск. губ. до 1905 г., 4, 5.

«Б. Ж.», см. Ленин, В. И.

Бианки, Виктор Иванович, сын учителя, студент. Род. ок. 1881 г. В 1903 г. принимал участие в деятельности Киевск. ком-та РСДРП. Арестован 7 апр. т. г., сидел в Киевск. тюрьме. 14 мая 1905 г. арестован в Петербурге на заседании ПК.

Вед. сод. под стражей.—Вед. о движении дел. «Револ. Россия», № 23, 1903, 20 (Хроника обысков и арестов).—Г. Ш., «Красн. Летоп.», 1926, III (18), 122 (Из хроники Петербургск. ком-та РСДРП в 1905 г.).

Бианки, Николай Иванович, с. учителя. Род. ок. 1881 г. В 1903 г. работал в с.-д. орг-ции в Феодосии; 14 сент. обыскан и привлечен по делу орг-ции. Губ. совещанием 4 дек. 1904 г. дело о нем прекращено.

Деп. пол., 4 д-во, 1903, № 2153, ч. 16.—М-во юстиции, 1903, № 17908.

Бибер, Абрам Иогошиевич (Иоганнович), из мещ. Таврическ. губ., столяр нестроевой роты Евпаторийск. резервного батальона. Род. ок. 1882 г. В 1902 г. работал в с.-д. орг-ции г. Феодосии, руководил кружком. Арестован 19 сент. 1903 г., содержался на гауптвахте. Губ. совещанием 4 дек. 1904 г. дело о нем прекращено.

Деп. пол., 4 д-во, 1903, № 2153, ч. 14.—М-во юстиции, 1903, № 17908.

Бибик, Алексей Павлович, раб., впоследствии видный пролетарский писатель. Род. 5 окт. 1878 г. в Харькове, в семье рабочего.

А. П. Бибик.

С фотогр. 1898 г.
Из собр. Музея Революции СССР.

Учился там же во 2-м городском приходском уч-ще и 2-классном церковно-приходском уч-ще при Александро-Невской церкви. 14-ти лет поступил учеником токаря в Харьковские паровозные и вагонные мастерские Южных ж. д., ок. $1^1/_2$ лет спустя сам стал токарем. С начала 1895 г. вошел в первый рабочий кружок мастерских, образованный токарем Давиденко и слесарем Зоткиным. В 1896 г. вместе с товарищем по кружку Ракицким переехал в Таганрог, где ими в свою очередь был организован кружок самообразования и положено начало с.-д. пропаганде среди рабочих местных ж.-д. мастерских. В 1898 г. вернулся в Харьковские мастерские и примкнул к оформившейся перед этим с.-д. группе, пользовавшейся значительным влиянием среди рабочих мастерских (внутренние трения вызвали впоследствии разложение группы и выход из нее, в числе некоторых других т. т., и Бибика). Принимал самое деятельное участие в подготовке известной первомайской демонстрации 1900 г. в Харькове и был на ней одним из руководителей. Арестован и вместе с другими демонстрантами отправлен в Харьковск. перес. тюрьму. Под давлением рабочих задержанных выпущены на след. день. 1 дек. 1900 г. снова арестован, привлечен по делу Харьковск. ком-та РСДРП и, просидев в тюрьме до 23 янв. 1901 г., по постановлению Особого совещания при мин-ре вн. дел выслан в Вятск. губ. на 3 г. Был водворен в с. Вятские Поляны, Малмыжск. у., где в 1901 г. организовал кружок среди крестьян. Позднее в Вятке вошел в первую с.-д. группу, составившуюся по инициативе Ф. Липкина-Череванина. 26 февр. 1903 г. был арестован по делу об организации кружка в Вятск. Полянах и по выс. пов. 21 апр. 1904 г. выслан на 5 л. в Архангельск. губ. В 1905 г. по амнистии освобожден из ссылки и вернулся в Харьков, где поступил снова в ж.-д. мастерские. Избран в стачечный ком-т ж.-д. рабочих и служащих, активно работал в Харьковск. орг-ции меньшевиков, а позднее был членом об'единенного Харьковск. ком-та РСДРП. По окончании декабрьской забастовки, в первых числах янв. 1906 г. находился во главе делегации от рабочих к администрации ж.-д. мастерских по вопросу о возобновлении работ, руководители которой были на месте арестованы, при чем одному Б. удалось бежать через окно. Весною 1906 г. был одним из двух делегатов-меньшевиков от Харькова на Стокгольмском с'езде РСДРП («Алексеенко»?). Жил нелегально до 1910 г., побывал за это время в Баку, Севастополе, Мариуполе, сидел в Бахмутск. и Луганск. тюрьмах (арестован был в Константиновке); работал плотником, статистиком, фельетонистом, токарем, землемером и т. д. Легализовавшись, поступил чертежником на зав. «Столль» в Воронеже, затем работал конструктором, позже завед. отделом топливных двигателей на Русско-Балтийском вагонном зав. в Риге. После эвакуации завода в авг. 1915 г. проработал недолго на зав. «Новый Айваз» в Петрограде, а с начала 1916 г. переехал в Нахичевань-на-Дону на зав. «Аксай» (завед. технич. отделением). Примыкал во время войны к меньшевикам-оборонцам, участвовал в сборнике «Самозащита». В первые дни Февральской революции избран на заводе «Аксай» председателем рабочего ком-та и представителем в Совет рабочих депутатов. Бросил службу и целиком отдался общественно-политической работе. Состоял членом Нахичеванск. городской управы и заместителем городского головы и товарищем председателя Нахичеванск. районного ком-та меньшевиков. Был в числе делегатов от Донск. области на т. наз. Чрезвычайном

с'езде меньшевиков в конце ноября—начале дек. 1917 г. До 1920 г. оставался в рядах меньшевистской партии, с этого времени ни в каких политических организациях не участвует. Начало литературно-беллетристической деятельности Б. относится к периоду Вятск. ссылки; первые произведения печатались в «Пермском Крае», «Орловском Вестнике» и т. д. Наиболее значительные сочинения Б.—романы «К широкой дороге» (в «Современном Мире», 1912 г., отдельно 1914 г., 7-е изд. 1927 г.), «На черной полосе» (в «Творчестве», 1921 г., отдельно 1922 г., 6-е изд. 1927 г.). Кроме того, им написаны пьесы «В ночную смену», «Разрыв» и ряд рассказов, частью вошедших в книгу «Рассказы», т. т. I—II, 1926 г., и др. его сборники.

Обзор 1900 (Ук.).—Доклады мин-ва юстиции, 1904, ч. 1, л.л. 378—379.—М-во юстиции, 1900, № 11676.

Г. Бешкин, Библиография.—В. Невский, Очерки (Ук.).—И. Кубиков, Больш. сов. энциклопедия, VI (Бибик).—И. Владиславлев, Литература великого десятилетия, I (Бибик).—Писатели. Автобиографии и портреты (Бибик). — Писатели современной эпохи, I (Бибик).

А. Бибик, Когда хочется толкнуть солнце. Харьков, 1927, 17—27 (Моя краткая автобиография).—Его же, «Писатели-современники». Пособие для школы и самообразования под ред. В. Голубкова, изд. 2-е. М.—Л., 1927, 17—20 (Конспект моей автобиографии).

Ц. Зеликсон-Бобровская, Записки рядового подпольщика, 35. — Л. Троцкий, Война и революция, I—II (Ук.).—Протоколы Об'единительного с'езда РСДРП (Ук.). — А. Шаповалов, В подполье, 223, 224, 226.—«Материалы по раб. движению на ж.-д.», III, 39, 42, 43, 76 (Из истории раб. движения на Южных ж. д.). — А. Новоселов, «1905 г. в Вятск. губ.», 150, 151, 200 (Вятск. орг-ция РСДРП в 1903—05 г.г.).—Я. Литвинов, «История пролетарской борьбы в Таганроге», I, 21 (Воспоминания).—Н. Ангарский, «1905 г. в Харькове», 228 (О Харьковск. Федеративном Совете).—И. Бунякин, там же, 241—244 (В Харьковских ж.-д. мастерских).—«Листок Рабочего Дела», III, 1900, 21 (От Харьковск. ком-та помощи политическим заключенным), IV, 1900, 22 (Хроника рев. борьбы).—«Револ. Россия», № 21, 1903, 15 (Что делается в крестьянстве).—А. Бибик, «День», 1917, № 197 (Один из современников).—Б. Авилов, «Новая Жизнь», 1917, № 162 (156) (Небольшая историческая справка).—«Партийные Известия», изд. ЦК РСДРП (о.). П., VIII, 1918, 8 (Чрезвычайный с'езд РСДРП).—Л. Николаев, Е. Левин, Б. Марков, «Летоп. Револ.», 1924, I (6), 84 (Начальный период Харьковск. с.-д. организации до I с'езда партии).—И. Бунякин, там же, 109, 110, 112, 113 (Первые шаги с.-д. движения средн. харьковск. ж.-д. рабочих).—В. Руднев, там же, 1925, III (12), 161—163, 165, 168, 169 (Майские события 1900 г. в Харькове).—В. Матросов, там же, 174, 179 (Первомайская демонстрация 1900 г.).—Б. Линцер, там же, 1928, II (29), 184 (Харьковск. орг-ция в период I с'езда РСДРП).

Бибик, Татьяна Павловна, крестьянка Харьковск. губ. и вол. Род. 12 янв. 1886 г., училась в народном уч-ще. С 26 на 27 июля 1903 г. была арестована при провале организованной Харьковск. ком-том РСДРП сходки в местности «Большой Яр». Содержалась под стражей по делу о сходке до 29 сент. 1903 г. Дело в отношении Б. было прекращено на основании манифеста 11 авг. 1904 г.

М-во юстиции, 1905, № 18745.

Бибиков, Василий Георгиевич, рабочий, из мещан. Род. ок. 1886 г. В 1903—04 г.г.— член с.-д. кружка в Москве. Арестован 15 февр. 1904 г. и привлечен по делу Московск. с.-д. орг-ции. Дело было прекращено.

Деп. пол. 4 д-во, 1904, № 652.

Бибиков, Иван Иванович («Клещ», «Дмитрий Иванович»). Род. в 1882 г. Учился в Московск. ун-те, откуда в 1901 г. исключен за участие в студенческих беспорядках.

И. И. Бибиков.

С фотогр. 1905 г.

Из собр. Музея «Каторга и Ссылка».

В 1902 г. уехал за границу, где осенью 1903 г. вступил в РСДРП, примкнул к большевикам и выехал на партийную работу в Россию. Зимой 1903—04 г.г. работал в Москве при агентах ЦК Н. Баумане и Б. Кнуньянце. В конце зимы был послан в Орел, где заведывал партийным транспортом в Центральной России. В конце лета 1904 г. командирован в Баку и в течение некот. времени заведывал делами бакинск. типографии ЦК. Летом 1905 г. уехал на два месяца за границу. По возвращении в августе 1905 г. принял деятельное участие в работе Петербургск. орг-ции. Входил вместе с Дорошенко, Красиковым, Розенберг-Эссен и др. в ПК, был организатором Выборгск. района. Арестован 3 дек. при разгроме Совета рабочих депутатов. Пробыл в тюремном заключении до февр. 1906 г. и по освобождении снова на партийной работе, в ПК—организатором ремесленного района. Вскоре был арестован на собрании района на Загородном пр. Просидев недолго в тюрьме, снова приступил к работе в составе ПК, но через несколько дней, 23 июля 1906 г., был арестован на собрании ПК в Удельной вместе с Постоловским, Голощекиным и др. Петербургск. суд. пал. 7—12 марта 1907 г. присужден к полутора годам крепости (с зачетом предварительного заключения), которые и отбыл с конца 1907 г. по 1908 г. В 1908 г., сдав экзамен экстерном, вступил в адвокатуру, от партии отошел. После революции работал

в разных учреждениях в качестве юрисконсульта, последние годы—в трестах ВСНХ.

Сведения И. И. Бибикова.—М. Лядов, Из жизни партии, 72.—Ленин, Сочинения, VIII—нов. изд. (Ук.).—А. Голубков, «Техника большевистского подполья», I, 187 (О работе Центрального технического бюро).—А. Енукидзе, там же, II, 47 (История организации и работы нелегальных типографий РСДРП на Кавказе).—Н. Немцов, «Воспоминания членов совета раб. депутатов Петербурга 1905 г.», 73 (На Металлическом заводе в 1905 г.).—«Ленинский Сборник», V (Ук.).—«1905 в Петербурге», II (Ук.).—«Право», 1907, №№ 12, 14, 15 (Рев. сообщество. Дело 19-ти).—Там же, 1908, № 1, 45—46 (Судебные отчеты. Правительствующий сенат).—Я. Ьранденбургский, «Пролет. Револ.», V, 1922, 223, 224 (Из воспоминаний).—«Бакинск. Рабочий», 1923, № 57 (Типография «Искры» в Баку. Материалы Вано Стуруа).—Там же (Воспоминания тов. Сильвестра Тедзия).—Р. Арский, «Красн. Летоп.», IX, 1923, 71 (Эпоха реакции в Петрограде, 1907—1910 г.г.).—Б. Перес, «Пролет. Револ.», 1923, VI—VII (18—19), 176 (Арест Пека на Удельной).—И. Теодорович, там же, 1924, VII (30), 173 (Заметки читателя).—Н. Дорошенко, «Красн. Летоп.», 1928, III (27), 184 (С.-д. большевистская орг-ция Петербургск. стороны во 2-й половине 1905 г.).

Бибиков, Петр Георгиевич («Розанов»), с.-д. В 1904—05 (?) г.г. организовал в Москве на Благуше группу сознательных рабочих. Во время забастовочного движения 1905 г. был активным агитатором.

Я. Старостин, «Путь к Октябрю», V, 98, 102 (В московск. раб. движении).

Бибин, Михаил Романович, слесарь, из крест. Пензенск. губ., окончил сельскую школу. Род. ок. 1874 г. В 1895 г. входил в с.-д. кружки в Екатеринославе (Гр. Мандельштама и Г. Лейтайзена). Был арестован и, находясь на военной службе, по выс. пов. 15 янв. 1897 г. подвергнут одиночному заключению в военной тюрьме на 2 месяца, с подчинением строгому надз. военного начальства на все время состояния на действительной военной службе.

Обзор 1895—95 (Ук.). — Ведомость 1897 (Ук.).—Деп. пол., 5 д-во, 1896, № 34, ч. 1.
Г. Петровский, «Из истории Екатеринославск. с.-д. о.г-ции», 50 (С 1898 г. по 1905 г.).

Бибинейшвили, Ветцель Варфоломеевич, конторщик пивоваренного завода. Член Тифлисск. ком-та РСДРП после ареста прежнего состава 16 февр. 1902 г. Арестован 31 марта т. г.

Деп. пол., 4 д-во, 1902, № 175.

Бигвадзе, Мария. В 1904 г. работала в с.-д. орг-ции в Тифлисе. За участие в демонстрации 11 апр. т. г. подверглась двухмесячному тюремному заключению.

Деп. пол., ос. отд., 1904, № 5, ч. 11, лит. А.

Бигель, Борух Абрамович, из мещ. Род. ок. 1883 г. 25 февр. 1904 г. арестован в Херсоне на вечеринке и привлечен по делу ком-та РСДРП. 16 марта т. г. освобожден под особ. надз. полиции, отмененный 20 янв. 1905 г. суд. следователем по недостаточности улик. Дело о Херсонск. ком-те было прекращено Одесск. суд. пал. 27 июня 1905 г.

Деп. пол., 4 д-во, 1904, № 298.—М-во юстиции, 1903, № 17937 и 1905, № 19200.

Биланов, Валериан («Валер»), наборщик. Член с.-д. кружка в Тифлисе, кассир кассы взаимопомощи. Был арестован с 7 июля по 14 окт. 1900 г. и с 6 июля по 10 окт. 1901 г., на основании выс. пов. 7 мая 1903 г. выслан в Вологодск. губ. на 3 г.

Деп. пол., 4 д-во, 1901, № 625.—М-во юстиции, 1901, № 11308.
«Искра», № 58, 1904.

Биланов (он же **Биланошвили**), Дмитрий Григорьевич, из дворян Тифлисск. губ., окончил Воронежск. кадетский корпус. Род. ок. 1864 г. Служил управляющим в имении. Арестован в Тифлисе 16 февр. 1902 г. и привлечен по делу Тифлисск. с.-д. орг-ции (вместе со Сталиным, В. Цибадзе, С. Джугели, Г. Чхеидзе и др.). 16 мая освобожден. По выс. пов. 9 июля 1903 г. в наказание вменен предварительный арест.

Обзор 1902 (Ук.).—Деп. пол., 4 д-во, 1902, № 175.—М-во юстиции, 1902, № 15852.
«Искра», № 18, 1902 (Хроника рев. борьбы) («Искра», III, 59).

«Бина», см. Лобова, В. Н.

Биндер (Сегаль), Фейга-Ривка Ароновна, мещанка г. Двинска, Витебск. губ. Род. в 1875 г. В 1900 г. в Киеве принимала участие в сходках, организованных Киевск. ком-том РСДРП. Арестована 2 окт. т. г. Подлежала надз. полиции на 2 г.; в 1902 г. скрылась.

Обзор 1900 (Ук.).—Роз. циркуляр 1902.
«Листок Раб. Дела», IV, 1900, 21 (Хроника рев. борьбы).—«Искра», № 47, 1903 (Из нашей общественной жизни) («Искра», VII, 68).

«Биндюжник», см. Зборовский, С. Ш.

Биневич, Хайкель Шулимович, из мещ. г. Корсуни, портной. Род. ок. 1875 г. В 1902 г. в Екатеринославе посещал сходки, организованные местным ком-том РСДРП. Арестован 30 апр. т. г. и привлечен по делу Екатеринославск. орг-ции. По выс. пов. 21 янв. 1904 г. вменен в наказание предварительный арест.

Обзор 1902 (Ук.).—Доклады мин-ра юстиции, 1904, ч. 1, л.л. 70—75.—Деп. пол., 4 д-во, 1902, № 130.—М-во юстиции, 1902, № 15069.
«История Екатеринославск. с.-д. орг-ции», 311 (Из «Обзора» за 1902 г.), 113 (Список лиц, сод. под стражей).

Биненбейн (Биненбойм), Яков Михайлович (Янкель Мошкович), из землед.-колонистов Волынск. губ., токарь. Род. в 1884 г. Привлечен по нескольк. делам: в Кременчуге в 1902 г. за хранение прокламаций и участие в демонстрации 16 апр. 1902 г., организованной Кременчугск. ком-том РСДРП; в Одессе за хранение прокламации Кишиневск. ком-та РСДРП, найденной у него при обыске 30 мая 1903 г.; в июле т. г. по делу Кременчугск. группы РСДРП. Подчинен особ. надз. полиции. В 1903 г. скрылся. По выс. пов. 2 июня 1904 г. дело о демонстрации приостановлено для совместного рассмотрения с последним делом, одесск. дело по соглашению мин-ров вн. дел и юстиции—для совместного рассмотрения с делом о кременчугск. демонстрации. Полтавск. губ. совещанием дознание 1903 г. прекращено по недостаточности улик.

Обзор 1902 (Ук.).—Роз. циркуляр 1904.—М-во юстиции, 1902, № 15321, 1903, № 17297 и № 17820.

Бинкин, Борис Ильич (Берка Гилевич). Род. в г. Витебске 1 мая 1879 г. в полузажиточной семье. Окончил юридический фак-т Петербургск. ун-та. Впервые арестован в

Витебске в 1898 г. по обвинению в с.-д. пропаганде среди рабочих и ремесленников и в организации рабочих кружков. В 1900 г. перебрался в Харьков. В конце т. г. арестован и выслан оттуда. Перебрался в Петербург, где стал вести пропаганду среди рабочих Путиловского завода и Выборгской стороны. В 1903 г. был вновь арестован, привлечен по делу «Союза борьбы за освобождение раб. класса» и после длительного одиночного заключения в «Крестах» в нач. 1904 г. выслан на родину, в Витебск. Постановлением Петербургск. губ. совещания 30 дек. 1904 г. дело было прекращено. Поселившись в Витебске, примкнул к большевикам, вошел в состав ком-та. В конце мая 1904 г. снова арестован в Витебске и просидел в одиночном заключении до конца 1904 г., когда дело было прекращено постановлением Витебск. губ. совещания (18 дек.). По освобождении перебрался в Петербург и стал работать на Выборгской стороне пропагандистом, преимущественно на заводе «Старый Лесснер». В 1911 г. был командирован партийной орг-цией в Двинск и Великие Луки. После Октября отошел от партийной работы. В 1917 г. работал в кооперативных организациях, откуда направлен после Октябрьского переворота в губпродком в качестве члена коллегии. В 1919 г. мобилизован в Красную армию, в 1921 г. демобилизован и назначен председателем арбитражной комиссии при Торговой палате. С 1927 г. работал в Ленинградском гос. ун-те, руководя кружками студентов по хозяйственному праву. 28 июля 1929 г. умер на Кавказе от разрыва сердца.

Сведения Б. И. Биннкина.

Деп. пол., ос. отд., 1903. № 2222.— Наст. реестр 1904, № 1861.—М-во юстиции, 1903, № 16245, 1904, № 18313.— Вед. сод. под стражей.

«Биннеман», см. Парижер, С. С.

Бирбрайер, И., портной. В 90-х г.г. был одним из пионеров рабочего с.-д. движения в Гомеле. Обыскан 31 марта 1899 г. Умер 1 янв. 1901 г.

Л. Меньшиков. Охрана и революция, II, вып. 1, 167–168 —«1905 г. в Гомеле», 316—317 (перепечатка газ. «Борьба», № 2, 1901: Некролог).

Биренбаум, Фейга, мещ. Арестована в Одессе 8 авг. 1904 г. на собрании представителей местных с.-д. кружков, где выступала в качестве оратора.

Деп. пол., ос. отд., 1904, № 975.

Бирк, Мовша Ицкович (Лейбович), мещ., столяр. Род. ок. 1881 г. В 1901 г. привлечен по делу Екатеринославск. ком-та РСДРП. Позже скрылся. По выс. пов. 12 февр. 1903 г. определено выслать на 3 г. в Вост. Сибирь.

Обзор 1901 (Ук.).—Доклады мин-ра юстиции, 1903, ч. I, л.л. 187—190.

«Искра», № 50, 1903 (Из нашей общественной жизни) («Искра», VII, 162).

Биркин, Федор. В 1903—04 г.г. входил в руководящее ядро Юзовск. с.-д. орг-ции. Поддерживал связь Юзовск. орг-ции с Донским ком-том. Во время производства дознания скрылся (1904 г.).

М-во юстиции, 1906, № 17293.

И. Серебряков, «Материалы по истории Екатеринославск. с.-д. орг-ции», 93, 94 (Провал Юзовск. группы РСДРП).—Т. Харечко, «Летоп. Револ.», 1925, III(12), 46 (С.-д. союз горнозаводских рабочих).

Биронт, Леонтия Ивановна, мещ. Люблинск. губ., фельдшерица. Род. ок. 1874 (72?) г. В 1894 г. была членом первого женского с.-д. кружка в Москве; в июне 1895 г. арестована и привлечена по делу С. Мицкевича, бр. Масленниковых и др. Дело прекращено в силу манифеста 14 мая 1896 г. В т. г. в дни коронации выслана по 1 сент. 13 мая 1897 г. вновь арестована, привлечена по делу с.-д. кружка (Бабаджан, Воровский и др.), но вскоре выпущена. Дело прекращено по недостатку улик. Осенью 1901 г., примыкая к искровцам, пыталась вместе с другими возобновить работу Московск. орг-ции. 28 ноября 1902 г. арестована в Москве и привлечена по делу Московск. ком-та РСДРП. По выс. пов. 17 дек. 1903 г. выслана в Вост. Сибирь на 4 г., водворена в Енисейск. губ. В февр. 1904 г. бежала из ссылки. Летом 1905 г., проживая нелегально в Петербурге, выполняла обязанности секретаря Организационной комиссии и отчасти Петербургск. группы меньшевиков. Вскоре была арестована по указанию провокатора Доброскока («Николай—Золотые очки»).

Обзоры 1895–96, 1897 (Ук.).—Ведомость 1897 (Ук.).—Рез. циркуляр 1904.—Деп. пол.: ос. отд., 1898, № 5, ч. 24, лит. Б; 4 д-во, 1902, № 1775.—М-во юстиции, 1897, № 11409.

В. Невский, Очерки, 449.—Л. Меньшиков, Охрана и революция, I, 254, 422, 429.—Н. Милютина, Первые годы, 47.—К. Захарова и С. Цедербаум, Из эпохи «Искры», 39, 154.—«Искровский период в Москве», 63, 72 (Воспоминания И. А. Теодоровича).—«С родины и на родину», VI—VII, 1896, 508 (Хроника рев. борьбы).—«Искра», № 40, 1903 (Хроника рев. борьбы) («Искра», VI, 78).—«Револ. Россия», № 16, 1903, 20 (Хроника обысков и арестов).—«Искра», №№ 56, 59 и 60, 1904 (Хроника рев. борьбы).—«Пролет. Револ.», 1923, II (14), 75—76 (Приложение II к ст. С. Мицкевича: О работе В. Ленина «Что такое друзья народа»).—В. Левицкий, «Был.», 1926, I (35), 91—93 (Провокатор «Николай—Золотые очки»).

Бирштейн, Павел, ученик реального уч-ща. В 1904 г. был организатором с.-д. движения среди учащихся г. Воронежа. В 1905—06 г.г. стоял во главе меньшевистской части с.-д. группы учащихся. Весной 1908 г. у него на квартире было застигнуто собрание Воронежск. орг-ции.

М. Лызлов, «Помни о прошлом», 19, 20 (Странички прошлого).—Его же, там же, 127 (Автобиография).—«1905 г. в Воронеже», I, 16, 18, 25 (С.-д. движение среди учащихся в Воронеже в 1904—05 г.г.).—Там же, IV, 9, 19 (Очерки раб. движения в Воронеже в 1904—05 г.г.).—Б. Бессарабов, «1905 г. в Воронежск. губ.», 55 (Раб. движение до революции 1905 г.).—М. Лызлов, там же, 77 (Воспоминания).

Бирюков, студ. В 1904 г. хранил типографию Астраханск. с.-д. организации.

И. Е. И—в, «1905 г. в Астрахани», 46 (Астрахань накануне 1905 г.).

Бирюков, Иван Иванович, раб. В 1904 г. в Кохме—член с.-д. орг-ции, вел работу на прядильной фабрике Ясюнинских. На массовке был избит казаками и арестован, вскоре выпущен. За участие в январской стачке 1905 г. подвергнут 30 янв. т. г. аресту на 2 недели.

И. Чернышев, «На Ленинском пути», 1925, IV—V, 124—128, 132 (Деятельность РСДРП в с. Кохме).

Бирюкова, Елизавета Ивановна (по мужу Широких), дочь священника, акушерка. Род. в 1868 г. в Екатеринбурге. В 1894 г. привлекалась в Петербурге по делу группы народовольцев, от наказания освобождена в силу манифеста 14 ноября 1894 г. В 1897 г. вела пропаганду среди рабочих в Колпине, распространяла «Рабочую Мысль». Привлечена к дознанию по делу Колпинск. кружка, сидела 11 янв.—2 апр. 1898 г., потом под ос. надз. в Перми; выс. пов. 26 мая 1899 г. выслана в Астраханск. губ. на 3 г. В 1901 г. разрешено окончить срок в Перми.

Обзоры 1894 (Ук.) и 1898—99 (Ук.).—Ведомость 1896 (Ук.).—Деп. пол.: 3 д-во, 1892, № 462; 4 д-во, 1898, № 51, т. III.—М-во юстиции, 1898 № 11482

Бирюкова, Зинаида Алексеевна, дом. учительница, слушательница Высших женских курсов. Арестована на с.-д. рабочем собрании в Петербурге 26 дек. 1904 г. В мае 1905 г. дело было направлено в Петербургск. губ. совещание для прекращения.

Деп. пол., ос. отд., 1905, № 5, ч. 1, т. III.—М-зо юстиции, 1904, № 19482.

М. Бортник, «Красн. Летоп.», 1929, I (28), 212 (В 1901—04 г.г. на Петербургск. трубочном заводе).

Бирюлин, Василий Иванович. В 1904 г. вел с.-д. пропаганду среди рабочих Клинск. у., Московск. губ. Умер в 1910 (11?) г.

«Путь к Октябрю», II, 95 (Первый вечер воспоминаний участников Окружной орг-ции: В. Орлов).

Биск, Ионас Соломонович, потомственный почетный гражданин, литератор. Род. ок. 1876 г. Будучи студ. Московск. высшего технич. уч-ша, в ночь на 12 марта 1898 г. арестован при провале московск. «Союза борьбы за освобождение раб. класса» (принадлежал к группе его основателей). При обыске найдено много рев. литературы; просидел в тюрьме до 1 дек. 1898 г., а затем находился под особ. надз. полиции в Курске. По выс. пов. 9 февр. 1900 г. подчинен надз. полиции на 2 г. вне столиц и их губ., ун-тских городов и некоторых местностей фабричного района. В 1904—05 г.г. работал в Гомеле как член Полесск. ком-та РСДРП и его пропагандистской коллегии. 5 апр. 1905 г. арестован в Гомеле же, вскоре выпущен. Позднее работал в Николаеве и, вновь арестованный там 5 авг. (по другим данным—в июле) 1905 г., выслан по распоряжению командира Черноморск. флота Чухнина из Николаева. В 1910 г. окончил технол. ин-т в Петербурге. Автор книжки «Экономич. и полит. борьба раб. класса в России. Историч. очерк» (1907).

Сведения В. А. Вановского.—Обзор 1898—99 (Ук.).— М-во юстиции, 1898, № 11489.

В. Невский, Очерки (Ук.).—1905 г. на Украине, 184.—Л Меньщиков, Охрана и революция, II, вып. 1, 73, 75, 79, 160. — Технологич. ин-т имени Ленингр. совета, I, 574. — Я. Драпкин, «1905 г. в Гомеле и Полесск. районе» (Ук.) (1905 г. в Гомеле).—«Рабочее Дело», I, 1899, 150 (Хроника рев. борьбы).—«Право», 1905, № 36, 2988 (Хроника).—«Пролетарий», 1905, № 15 (Из общественной жизни) («Вперед» и «Пролетарий», V, 10) .—«Револ. Россия», № 67, 1905, 22 (Хроника правительственных гонений).—«Красн. Летоп.», VII, 1923, 396, 397, 399 (Документы о I с'езде РСДРП).—Г. Серман, «Известия Гомельск. губкома», № 71, 1924, 62—63 (Мои воспоминания).

Биск, Исаак Соломонович («Павлов»), потомственный почетный гражданин. Род. ок. 1874 г. По окончании гимназии в Киеве состоял студ. Гейдельбергского ун-та. С.-д. с середины 90-х г.г. В 1898 г. привлекался по делу киевск. «Союза борьбы за освобождение раб. класса», содержался под стражей в Киеве с 12 марта по 25 апр. т. г. По выс. пов. 22 марта 1900 г. подлежал отдаче под надз. полиции в избранном месте жительства в черте еврейской оседлости на 1 г., но приговор не был приведен в исполнение, так как Б., прожив после освобождения из тюрьмы некот. время в Чернигове, уехал снова за границу. Жил в Швейцарии и в Берлине, состоял членом заграничного «Союза русских с.-д.», примыкая к рабочедельцам. Принимал участие в «Об'единительном с'езде» заграничных с.-д. орг-ций, состоявшемся в Цюрихе в окт. 1901 г. Со времени раскола РСДРП примкнул к меньшевикам. В 1904 г. переехал из Швейцарии во Львов, где ведал транспортом новой «Искры». В 1905 г. после 17 октября вернулся в Россию. Был членом меньшевистского ком-та в Харькове. Принимал участие в попытке вооруженного восстания 12 дек. 1905 г. (на зав. Гельферих-Саде), будучи одним из членов руководящей тройки «диктаторов». В 1906—17 г.г. эмигрант, активный работник заграничных меньшевистск. орг-ций. Во время империалистической войны—меньшевик-интернационалист. Участвовал в работе «Краковского союза помощи политическим заключенным», перенесшего в годы войны свою деятельность в Швейцарию, входил в правление «Союза» как представитель меньшевистского «Центрального бюро заграничных групп РСДРП». После Февральской революции состоял одно время председателем Центрального Швейцарского ком-та для возвращения политических эмигрантов в Россию. С лета 1917 г.—в России, в Петрограде, затем в Киеве. Член Киевск. и Всеукраинского ком-тов меньшевиков. В марте 1920 г. вместе с другими лидерами киевских меньшевиков революционным трибуналом был лишен политических прав до окончания гражданской войны. Умер в Киеве в 1922 г.

Обзоры 1898—99, 1901 (Ук.).—М-зо юстиции, 1896, № 13600—601.

Л. Меньщиков, Охрана и революция, II, вып. 1, 157.

Н. Александрова, Артем. Биографический очерк. М., 1922, 35.—Партия меньшевиков и деникинщина. Процесс киевских меньшевиков 21—23 марта 1920 г. М., 1923, 11, 15, 104, 117—118.—Письма П. Аксельрода и Ю. Мартова (Ук.).—Переписка Г. Плеханова и П. Аксельрода, II (Ук.).—А. Риш, Очерки по истории Украинской с.-д. «Спілки», 15.—«Путь Револ.», I, 106, 109 (Приложения: приговор и список привлеченных по делу киевск. «Союза борьбы за освобождение раб. класса»).—Т. Сорокин, «1905 г. в Харькове», 212 (О военной демонстрации в Харькове в ноябре 1905 г.).—Н. Ангарский, там же, 222 (О Харьковск. Федеративном Совете).—«Летучие Листки», № 43, 1898, 21 (Хроника арестов).—«Листок Работника», VIII, 1898, 40 (Киев), 41 (Хроника арестов).—«Накануне», № 8, 1899, 100 (Аресты, тюрьма и ссылка).—«Рабочее Дело», II—III, 1899, 2-ой отд., 100 (Хроника рев. борьбы).—«Был.», 1907, III. 242 (Из «Обзора» 1901 г.).—«Новая Жизнь», 1917, № 98 (Накануне городских выборов).—Л. Федорченко, «Кат. и Сс.», VII, 1923, 21 (Г. В. Плеханов. Из воспо-

минаний 1902—04 г.г.).—С. Горелик, «Красн. Летоп.», V, 1923, 41 (Эпизоды из истории Украинской революции).—С. Багоцкий, «Кат. и Сс.», 1924, II(9), 113, 115 (Краковский союз помощи полит. заключенным).—Его же, там же, 1925, I (14), 33 (Возвращение в 1917 г. полит. эмигрантов из Швейцарии в Россию).—Л. Федорченко, там же, 228 (В Швейцарской эмиграции. Из воспоминаний 1902—04 г.г.).—С. Брайнин, «Летоп. Револ.», 1925, V—VI (14—15), 127, 129 (Окт.—дек. 1905 г. в Харькове).—А. Мартынов, «Пролет. Револ.», 1925, XI (46), 271 (Воспоминания революционера).—С. Мазуренко, «Пути Револ.» (Харьков), 1926, V—VI (8—9), 22 (Партии и крестьянство в 1905 г.).

Благоволин, Михаил Алексеевич («Юрий»). Учился в семинарии во Владимире, в Казанск. ун-те, затем в Ярославск. Демидовском лицее, который и окончил. В 1904 г. принимал участие в попытке восстановить Владимирск. с.-д. группу. В т. г. отбывал воинскую повинность, в 1905 г. был прапорщиком в Ярославле. С нач. 1907 г., будучи студентом Казанск. ун-та, куда поступил осенью, руководил местной с.-д. военной орг-цией. В мае 1907 г. арестован и выслан на 3 г. в Сольвычегодск. Весной 1908 г. ссылка вследствие болезни Б. заменена высылкой за границу. Он уехал в Италию, в дек. 1908 г. переселился в Вену, а в июне 1909 г. вернулся в Россию. В 1912 г., по окончании лицея, работал во Владимирск. земстве. В 1914 г. был мобилизован. В 1927 г. был юрисконсультом на Казанск. жел. дороге.

Н. Знаменский, Военная орг-ция п и Казанск. к-те, 63—66.—Ф. Благонравов, «Владимирск. окружная орг-ция» (Ук.) (От Сев.раб. союза до войны 1914 г.).—Самохвалов, «О раб. движении и с.-д. работе во Владимирск. губ. в 900-х г.г.», II, 270 (Из подполья Владимирской с.-д. орг-ции).

Благоев, Дмитр Николаевич (Благоевич) (литер. псевдонимы «Желязов», «Д. Братанов», «Senex», «Д-р»). Род. ок. 1855—56 г.г. в македонской деревне Загоричане. 14—15-ти лет был вызван отцом в Константинополь и отдан в учение в сапожную мастерскую. Через 2 г. убежал из мастерской и поступил учеником к известному деятелю болгарского национально-освободительн. движения Петко Славейкову. Принимал участие в организованном учениками руководимой Славейковым школы кружке саморазвития, члены которого вместе с тем вели пропаганду среди македонского населения Константинополя. Переехал затем со Славейковым в Адрианополь, где была открыта болгарская гимназия, но после ареста Славейкова турецкими властями вернулся в Константинополь. В 1875—76 г.г. учился в гимназии в Габрове (Сев. Болгария), откуда затем перебрался в Старую Загору. Вместе с некоторыми товарищами по Старозагорской пятиклассной школе, учеником которой он состоял, организовал конспиративный кружок, издававший рукописные воззвания (автором последних был Б.). В Старой Загоре Б. застала русско-турецкая война. Помогал болгарским дружинам, защищавшим город от турок. В 1878 г. после пожара, почти уничтожившего город, бежал в Казанлык, затем в Систов и в т. г. уехал в Россию—в Одессу, где учился в духовной семинарии и реальном уч-ще. С осени 1880 г. Б. в Петербурге; вольнослушатель, с 1881 г. студент Петербургск. ун-та по естественному отделению физ.-мат. фак-та; в 1883 г. перешел на юридич. фак-т. Вскоре же по приезде в Петербург связался со студенческими орг-циями и стал знакомиться с различными течениями русского рев. движения. При этом Б. стал более близко к народникам-чернопередельцам, но вполне мировоззрением последних удовлетворен не был. Под влиянием изучения Маркса и Лассаля он уже в 1883 г. значительно эволюционировал в направлении с.-д. В 1883 же г. вместе с переходившими также к с.-д. бывшими чернопередельцами П. Латышевым и В. Благославовым и В. Харитоновым основал новую рев. группу, включившую затем ряд других членов и принявшую ок. конца 1884 г. название «Партии русских социал-демократов» (в литературе часто именуется также «группой Благоева»). Вел пропаганду среди заводских рабочих на Обуховском зав. и на Васильевском острове, а незадолго до ареста завязал связи среди фабричных рабочих района Обводного канала (был известен рабочим под именем Петра Егорова); вместе с тем являлся вообще главным организатором и руководителем пропагандистской деятельности «Партии русских с.-д.» среди петербургских рабочих. Принимал деятельное участие в организации техники «Партии» и в составлении и редактировании ее органа «Рабочий», в первом номере которого поместил статьи «Чего недостает рабочему народу», «Чего добиваться рабочему народу». Был одним из авторов «проекта программы русских с.-д.», определив в известной мере его лассальянский уклон. В дек. 1884 г. полицией было перехвачено письмо хозяина

Д. Н. Благоев.

С фотогр. 1883 г.

Из ссбр. Музея Революции СССР.

народовольческой типографии в Дерпте Переляева, устанавливавшее, что Б. были известны обстоятельства печатания № 10 «Народной Воли»; перехваченное в янв. 1885 г. письмо на имя Б. из Парижа дало указания на его попытки установить связи с эмиграцией. В связи с этим Б. был в февр. 1885 г. арестован и по постановлению министра вн. дел от 25 февр. в середине марта т. г. выслан за границу. Из Болгарии поддерживал сношения с петербургск. товарищами, являясь посредником между ними и группой «Освобождение Труда». В Болгарии Б. постепенно освободился от влияния лассальянства и стал последовательным марксистом. Занимался устной и литературной пропагандой с.-д. идей и организацией социалистических групп и кружков, об'единившихся впоследствии (1891 г.) при ближайшем и руководящем участии Б. в Болгарскую с.-д. партию. Сразу же по возвращении из России основал совместно со своей женой Викт. Живковой журнал «Современный Показатель» (3 номера), позднее принимал участие в редактировании журналов «День», «Дело» и газет «Работник», «Социалист» и «Работнически Вестник»; с конца 1896 г. до разгрома партии в 1923 г. вел ее теоретический орган «Ново Время». Огромную роль в социалистическом просвещении болгарской радикальной интеллигенции сыграла книга Б. (1891 г.) «Что такое социализм и имеет ли он почву у нас». Другие его работы: «Социализм и задачи раб. класса в Болгарии», «Общественно-литературные вопросы», «К истории социализма в Болгарии», «Из истории русской революции» и т. д. Кроме того, он перевел на болгарский язык первый том «Капитала» Маркса. В разногласиях, разделивших болгарских социалистов уже в начале 90-х г.г. на две группы («партистов» и «союзистов»), Б. решительно выступил во главе первых—сторонников создания самостоятельной классовой с.-д. партии в Болгарии. После соединения в 1894 г. руководимой Б. с.-д. партии и «Болгарского социал-демократического союза» внутренняя борьба в болгарском с.-д. движении не прекратилась и привела в 1903 г. к расколу на т. наз. «широких» (ревизионистов в теории и сторонников сотрудничества с буржуазно-демократическими элементами) и рев. с.-д. партию «тесняков», во главе которой также стал Б. Примыкая до войны к левому крылу второго Интернационала, Б. в годы войны занял строго интернационалистскую позицию. Он горячо приветствовал Октябрьскую революцию в России, и по его предложению партия «тесняков» в 1919 г. была переименована в Болгарскую коммунистическую партию и присоединилась к Коминтерну (Б. был избран председателем ЦК Болгарской компартии). Неоднократно подвергался преследованиям со стороны болгарских властей. Умер, находясь под домашним арестом по делу о сентябрьском (1923 г.) народном восстании, 7 мая 1924 г.

Обзор 1885 (Ук.).

М. Лядов, Как начала складываться РКП (б), 44 сл.— В. Невский, Очерки (Ук.),—Е. Ярославский (ред.), История ВКП (б), I, 97—99.—Г. Димитров, Больш. сов. энциклопегия, VI (Благоев).

К. Дешевов, Дмитро Благоев. Харьков, 1925.— Д. Благоев, Мои воспоминания. М. — Л., 1928 (Отрывок из этой кн., с предисл. и примеч. С. Лившица, ранее помещен в «Пролет. Револ.», 1927, I (60), 184—213).— «Группа «Освобождение Труда», VI, 127—133 (Письма к членам группы «Освобождение Труда» Д. Благоева и его группы).—«Известия ЦИК», 1924, № 110 (К кончине тов. Благоева. Беседа с т. Коларовым).—«Кат. и Сс.», 1924, IV (11), 271 (Благоев).—«Красная Газета», Л., 1924, № 111 (Памяти тов. Благоева).—Н. Сергиевский, «Красн. Летоп.», 1924, II (11), 42—52 (Дмитр Благоев в Петербурге).—«Ленинградская Правда», 1924, № 110 (Умер Благоев).—Г. Луканов, «МОПР». М., 1924, IV, 17 (Памяти Д. Благоева).—В. Невский, «Правда» (М.), 1924, № 108 (Д. Благоев).—В. Коларов, там же, 1924, № 111 (Дмитрий Благоев—основатель и вождь Болгарской коммунистической партии) (то же в журнале «Коммунистический Интернационал», 1924, III—IV, 486—496).— Г. Лелевич, «Смена». М., 1924, V—VI, 11—12 (Д. Благоев).—В. Коларов, «Правда» (М.), 1929, № 102 (Д. Благоев).—Х. Кабакчиев, там же (Д. Благоев и международное рев. рабочее движение).—Стелла Благоева, там же (Путь революционера. Биографич. данные).—Г. Бакалов, «Кат. и Сс.», 1929, XII (61), 164—171 (Д. Благсев в Болгарии). —Х. Кабакчиев «Летописи Марксизма», 1930, I (11), 54—66 (Д. Благоев).

Д. Кольцов, статья «Конец «Народной Воли» и начало соц.-демократии» в прилож. к кн. А. Туна «История рев. движений в России». П., 1918, 255 сл. (в выдержках перепечатана в сб-ке «Александр Ильич Ульянов и дело 1 марта 1887 г.». М.—Л., 1927, 14 сл.).—Л. Троцкий и Х. Кабакчиев, Очерки политическ. Болгарии. М.—П., 1923, 13, 14, 17, 18, 149.—И. Попов, Минувшее и переживе, 1, Л., 1924 (Ук.) (см. его же статью в сб-ке «Народовольцы после 1-го марта 1881 г.». М., 1928) (Ук.). — Тринадцатый с'езд Российской Коммунистической Партии (большевиков). Стенографич. отчет. М., 1924, 6—7.— Р. Кантор, статья «Л. А. Волкенштейн» при кн. Л. Волкенштейн «Из тюремных воспоминаний». Л., 1925, 21.— Переписка Г. Плеханова и П. Аксельрода, I, 21—23.— Н. Сергиевский, «Рабочий». Газета партии русских с.-д. (благоевцев). Л., 1928, 3, 5—8, 15—18, 21—38.— «Искра», VII, 11—15, 92—100 (Статьи Б.).—Н. Сергиевский, Партия русских с.-д., 7, 17—22, 25—30, 32—35, 37, 39—45, 53, 69 сл., 77—78, 92, 96—99, 106, 116, 139, 161, 170.—Его же, «Ист.-Рев. Сборник», II (Ук.) (Группа «Освобождение Труда» и марксистские кружки).— Г. Хлопин, «Юбилейный сборник Военно-Медицинской академии». Л., 1927, 118, 127, 129 (Из воспоминаний студента 80-х г.г.).—(Р. Абрамов), «Искра», № 51, 1903 (X. конгресс Болгарск. с.-д. партии) («Искра», VII, 196, 200).— Б. Николаевский, «Был.», XIII, 1918, 39—43 (Программа первого в России с.-д. кружка).—Н. Книпович, «Пролет. Револ.», V, 1922, 302 (Заметка о «группе Благоева»).—А. Брейтфус, «Красн. Летоп.», VII, 1923, 335 (Точичий и его кружок).—В. Харитонов, «Пролет. Револ.», 1928, VIII (79), 153, 156, 158, 159, 164, 165 (Из воспомин. участника группы Благоева).—Б. Н-ский, «Кат. и Сс.», 1929, V (54), 45, 54, 55 (К истории «Партии русских с.-д.» 1884—86 г.г.).—С. Лившиц, там же, 1929, VI (55), 53, 54 (Подпольные типографии 60-х, 70-х и 80-х г.г.).

Благонравов, Федор Аркадьевич («Богдан»), пот. поч. гражданин. С 1904 г. по 1914 г. земский статистик. Род. в 1880 г. в с. Анькове, Юрьев-Польского у., Владимирск. губ. По окончании Владимирск. гимназии в 1900 г. поступил на естественное отд. Московск. ун-та. В 1901 и 1902 г.г. принимал участие в студенческом движении, в 1902 г. арестован, уволен без права поступления в Московск. ун-т и выслан из Москвы. Окончить ун-т ему удалось лишь в 1910 г. Осенью 1903 г., связавшись через Е. Ф. Дюбука с Северным ком-том РСДРП (Ярославль), организовал совместно с П. Ф. Леонтьевым и Е. Г. Смышляевой Владимирск. группу РСДРП. В апреле 1905 г. вошел в состав Владимирск.

ком-та. В 1906—07 г.г. был секретарем городской группы Владимирск. окружной с.-д. орг-ции. В 1908—09 г.г. выполнял секретарские обязанности по Владимирск. окружке. На протяжении всех этих лет в руках Б. сосредоточивались организационные нити и по провале ком-тов он неоднократно восстанавливал их. В феврале 1914 г. после обыска уволен губернатором с земской службы. Позже переехал в Москву. В апреле 1917 г.—участник I Московск. партконференции большевиков; был членом районной думы; работал при военном бюро МК партии. С октября 1917 г. по 1921 г.—в Московск. райкоме союза металлистов, заведывал отделом, а затем член райкома и член пленума МГСПС, участник ряда конференций и с'ездов. В 1921—22 г.г. работал по чистке партии и партпереписи. С 1922 г. работает в ЦК Пролеткульта, в настоящее время—в качестве ответственного секретаря и состоит членом президиума Московского Пролеткульта. В 1926—27 г.г. член Владимирск. губкома. Член Моссовета нескольких созывов.

Сведения Ф. А. Благонравова.

Ф. Благонравов, «Владимирск. окружная орг-ция РСДРП» (Ук.) (От Северного раб. союза до войны 1914 г.).

Дмитрий-Рабочий (Васильев), Минувшее (Очерки истории рев. движения молодежи во Владимирск. губ.). Владимир, 1923, 31.—Самохвалов, «О раб. движении и с.-д. работе во Владимирск. губ. в 900-х г.г.», II, 269—272, 274, 276, 278, 284, 287, 297, 298, 300 (Из подполья Владимирск. с.-д. орг-ции).—С. Дегтярев, «Владимирск. окружная орг-ция РСДРП» (Ук.) (Воспоминания большевика-подпольщика).—Н. Растопчин, там же (Воспоминания).—М. Симановская-Растопчина, там же (Из воспоминаний о Владимирск окружке).—Р. Зеликсон-Ставская, там же (Отрывки из воспоминаний).—Н. Перфильева-Смирнова, там же (1906—08 г.г. во Владимире).—С Назаров, там же (История Владимирск. большевистской подпольной типографии).—А. Скобенников, там же (О работе с.-д.(б) в 1905—07 г.г. во Владимирск. губ.).—А. А., там же (Владимирск. окружная орг-ция б-ков по материалам и документам).—И. Деев, «25 лет Муромск. парт. орг-ции», 43 (Работа в подполье).—А. Стопани, «На перевале», 1923. V (К эпохе возникновения Северного ком-та). — «Призыв» (Владимир), 1928, № 175 (После провала Северного раб. союза во Владимире).

Благонравова, Е. Г., см. Смышляева, Е. Г.

Благославов, В. Е., вольнослушатель Петербургск. ун-та. В последний период деятельности «Черного передела» примыкал к Петербургск. чернопередельческой группе (Н. Лавров и др.), вел пропаганду среди рабочих. Связи свои с рабочими за Невской заставой передал Д. Благоеву и В. Харитонову и с начала 1883 г. стал работать вместе с ними и с Латышевым, образовав первоначальную ячейку будущей «Партии русских социал-демократов» (группа Благоева). Будучи связан ранее с народнической «Петербургск. студенческой корпорацией», провалившейся в том же 1883 г., постепенно из конспиративных соображений, готовя себе смену, отошел от активной работы (пропаганды среди рабочих и проч.), но все же в июле 1884 г. был арестован по делу этой корпорации и в порядке охраны выслан в Пензу. Там снова завязал связи и стал организовывать с.-д. группу, об'единяя живших в 80-х г.г. в Пензе марксистов (Алабышев, Теплов, Мотовилов, Агринские и др.). В 1889 г. был привлечен к дознанию.

Деп. пол., 3 д-во, 1889, № 74.

В. Невский, Очерки (Ук.).—Е. Ярославский (ред.), История ВКП (б), I, 98.—Из архива П. Аксельрода (Ук.) —Н. Сергиевский, Партия русских с.-д. Группа Благоева, 17—20, 22, 23, 25, 27, 30 40, 170.—Его же, «Ист.-Рев. Сборник», II (Ук.) (Группа «Освобождение Труда» и марксистские кружки).—В. Невский, там же (Ук.) (Группа «Освобождение Труда» в период 1883—1894 г.г.) и («Зерно», «Рабочий листок», предисловие).—Б. Николаевский, «Был.», XIII, 1918, 40 (Программа первого в России с.-д. кружка).—В. Невский, «Пролет. Револ.». V, 1922, 297 (К истории «Партии русских с.-д.». Благоевская группа).—Н. Сергиевский, «Красн. Летоп.», 1924. II (11), 43, 44, 46 (Дмитр Благоев в Петербурге. 1880—1885 г.г.).—В. Харитонов, «Пролет. Револ.», 1928, VIII (79), 153, 154, 158 (Из воспоминаний участника группы Благоева).

Бланк, Симон Мордкович, кишиневск. мещ. Род. ок. 1882 г. Окончил реальное уч-ще, слушал лекции в Берлинск. ун-те. В 1903 г. был членом Одесск. ком-та РСДРП, ведал типографией и транспортом. Арестован 7 сент. т. г. в Николаеве; в его квартире была взята большая, хорошо оборудованная подпольная типография. 9 июня 1905 г. освобожден под залог. В 1905 г. дело было направлено в Одесск. суд. палату, назначено к слушанию на 1 июня 1905 г., но отложено.

Деп. пол., ос. отд., 1898, № 5, ч. 19, лит. З и К; 1902, № 975, т. II.—М-во юстиции, 1905, № 19179.

«1905 г. на Николаевщине», 74 (Раб. движение и парт. орг-ция до 1905 г.).—«Искра», № 49, 1903 (Хроника рев. борьбы) («Искра», VII, 146).—«Последние Известия», № 154, 1903 (Николаев).

Бланкенштейн, Юрий (Георгий) Мартынович, раб. вагонных мастерских в Одессе. Род. ок. 1881 г. В 1900—05 г.г. работал в с.-д. орг-ции в Одессе, был одним из руководителей с.-д. кружка в ж.-д. мастерских, принимал участие в июльских волнениях 1903 г. В 1903 г. входил в районный ком-т Дальницкого района. В т. г. привлекался к дознанию. После раскола большевик. Осенью 1917 г. делегирован Одесск. сов. раб. депутатов на фронтовой с'езд. Активный участник гражданской войны на Украине. Умер в 1920 г.

Деп. пол., ос. отд., 1904, № 5, ч. 4, лит. А, т. II, № 1195.—М-во юстиции, 1903, № 17480.

Ф. Ачканов, «1905 г. в Одессе и Одесщине», II, 92 (Наша работа в ж.-д. мастерских). — Его же, «Коммунист» (Одесса), 1923, № 26 (Заметы памяти).—И. Кристаловский, «Летоп. Револ.», 1924. II (7). 139, 140, 142, 144, 152 (Из истории большевизма в Одессе).

Бланкман, Авраам. В 1892 г. в Одессе входил в кружок учащихся, которым руководили Г. Цыперович и Ю. Стеклов, готовившие себе преемников для пропаганды среди рабочих.

Деп. пол., 4 д-во, 1894, № 30.

Блейз, Исаак Абрамович, раб. В 1904 г. принимал участие в деятельности с.-д. орг-ции в Николаеве. Был привлечен к дознанию.

Деп. пол., ос. отд., 1904, № 1195.

Блехшмидт, Мария Артуровна, д. чиновника, дом. учительница, слуш. акушерских курсов. Род. ок. 1871 г. Привлечена в Петербурге в 1896 г. по делу «Союза борьбы

за освобождение раб. класса». По выс. пов. 11 марта 1898 г., по вменении в наказание предварительного заключения, подчинена надз. полиции на 2 г. вне столиц, столичных губ., ун-тских городов и некоторых фабричных местностей.

Обзор 1895—95 (Ук.).—М-во юстиции, 1896, № 13391—92.

Близнин, Петр Николаевич, пилотаж. В конце 90-х годов в Архангельске входил в с.-д. кружок, во главе которого стоял А. Шестаков.

А. Петров, Рабочий-большевик в подполье, 104.—И. Боговой, «Рабочее Звено», 1923, IV, 93 (Архангельск. орг-ция РСДРП).

Близниченко, Андрей Емельянович, сын портного, раб. Род. 6 апр. 1883 г. в Харькове. Учился в Скобелевском уч-ще. 17-ти лет поступил в депо, а затем в мастерские Южных ж. д. Проучившись три года, уже квалифицированным токарем поступил в депо ст. Панютино (Донбасс). Еще будучи в Харькове, Б. оказывал услуги с.-д. орг-ции. В Панютине в 1903 г. принял деятельное участие в подготовке местной с.-д. группой первомайского праздника. За невыход на работу был арестован еще с двумя рабочими и просидел 6 мес. в тюрьме. По освобождении, переехав в Николаев, принял участие в работе местной об'единенной орг-ции, примыкал, однако, к большевикам. В авг. 1904 г. из-за слежки переехал в Киев. Вошел в большевистскую орг-цию, был направлен для работы в профессиональный союз «Игла». В революцию 1905 г. участвовал во всеобщей забастовке в митингах и в бою на Крещатике, во время которого был ранен. Оправившись, приехал в Харьков, работал гл. обр. среди железнодорожников и в профессиональном союзе, участвовал и в вооруженном столкновении на зав. Гельферих-Саде. Когда начались аресты, бежал в Екатеринослав, где жил до 1908 г. Переехал затем в Киев, прожил там до 1909 г., работая в подпольной орг-ции. В 1909 г. перешел на нелегальное положение и поступил в Харькове на работу, но так как его усиленно разыскивала полиция, вынужден был эмигрировать. В т. г. бежал через Одессу в Америку, работал токарем в Филадельфии на зав. Болдвина. В начале 1911 г. вернулся в Россию и поступил на Северо-Донецкую ж. д. В последующие годы принимал участие в партийной работе в Харькове. После Октябрьской революции — коммунист. В 1918 г. стоял во главе украинских ж.-д., был председателем Оргбюро железнодорожников-коммунистов при ЦК КП(б)У. На II с'езде КП(б)У избран в кандидаты ЦК КП(б)У. В 1930 г. назначен членом президиума ВСНХ СССР.

Второй с'езд КП(б)У (протоколы). Харьков, 1927, 175, 194.—В. Невский, «Из эпохи «Звезды» и «Правды», II, 14, 19—23, 26 (Партийная орг-ция в Харькове 1912 г.).—Е. Адамович, «Летоп. Револ.», 1924, I (6), 168 (Восстановление большевистской орг-ции в Харькове в 1911—1912 г.г.).—Там же, 1927, I (22), 129, 153 (Из деятельности ЦК КП (б)У и ЦВРК между I и II с'ездами КП (б)У).

Блинов, Александр Иванович, из крест. Костромск. губ., раб. Род. ок. 1870 г. В 1900 г. входил в с.-д. группу в Иваново-Вознесенске. Привлечен в т. г. по делу о первомайских листках. По выс. пов. 12 дек. 1901 г. подвергнут 3-мес. тюремному заключению.

Обзор 1900 (Ук.).—М-во юстиции, 1900, № 11521. «Искра», № 18, 1902 (Хроника рев. борьбы) («Искра», III, 59). — «Последние Известия», № 78, 1902 (Владимир).

Блинов, Владимир, раб. В 1902—05 г.г. принимал участие в работе с.-д. орг-ции в Баку. В 1905 г. вошел в с.-д. группу в Царицыне и принял активное участие в партийной работе.

Г. Стуруа, «25 лет Бакинск. орг-ции 6-ков», 110 (Моя работа в подполье).—И. Лерман, «1905 г. в Сталинградск. губ.», 95 (С.-д. орг-ция в Сталинграде в 1905 г.).—И. Пресняков, «Партийный Спутник» (Царицын), 1923, IX—X, 49, 50, 53, 56 (Из подполья на простор).

Блинов, Егор Андреевич, из крест. Владимирск. губ., раб. Род. ок. 1860 г., учился в народной школе. В 1892 г. в Орехово-Зуеве входил в кружок Кривошеи, связанного с Н. Федосеевым. Вместе с Кривошеей, Алекторским и др. привлечен за распространение прокламации «От рабочих-социалистов» на фабр. Морозова. По выс. пов. 27 окт. 1893 г. подвергнут тюремному заключению на 1 месяц.

Обзор 1892—93 (Ук.).—Ведомость 1892—93 (Ук.).—Доклады мин-ра юстиции, 1893, ч. 2, л.л. 632—652.—Деп. пол., 3 д-во, 1893, № 1603.

«1905 г. в Орехово-Зуеве», 46.—Н. Шаханов, «Владимирск. окружная орг-ция РСДРП» (Ук.) (Н. Е. Федосеев и его работа во Владимирск. губ. 1892—93 г.г.).—И. Бугров, «На баррикадах революции», 14 (Из жизни орехово-зуевских рабочих).

Блинов, Иван, слесарь, В 1903—04 г.г. член с.-д. кружка на ст. Долгинцево.

В. Валявко, «Летоп. Револ.», 1925, III (12), 66 (Из истории раб. движения на Криворожьи).

Блинов, И. Ф. В 90-х г.г. входил в одну из московск. с.-д. групп, продолжавших с.-д. работу после ареста С. Мицкевича, А. Винокурова и др. Выслан в Архангельск. губ.

Энциклопед. словарь «Гранат», XLI, ч. 3, прил., 142 (Автобиография И. Теодоровича). — Л. Меньщиков, Охрана и революция. I, 375.—А. Петров, Рабочий-большевик в подполье, 111. — «Известия ВЦИК», 1918, № 213 (Из воспоминаний В. Д. Бонч-Бруевича).—В. Розанов, «Кат. и Сс.», 1929, III (52), 153 (В Смоленске).

Блинов, Михаил В., раб. Французского зав. в Твери. В конце 90-х и начале 900-х г.г. входил в с.-д. кружок в Твери.

А. Кокунов, «Спутник Коммуниста», 1925, I—II, 89, 90 (Воспоминания о РСДРП).

Блинов, Николай Иванович, мещ., ремесленник. Род. ок. 1869 г. В 1895 г. привлечен по делу Московск. с.-д. кружка (С. Мицкевича и др.), обвинялся в распространении нелегальной литературы. на тульск. зав. По выс. пов. 5 февр. 1897 г. подчинен надз. полиции на 2 года на родине.

Обзор 1895—95 (Ук.).—Ведомость 1897 (Ук.).—М-во юстиции, 1894, № 11922.

В. Невский, Очерки (Ук.).

Блинов, Павел Сидорович, из крест. Витебск. губ., раб. Род. ок. 1879 г. В 1900 г. привлечен к дознанию в Петербурге за принадлежность к «Союзу борьбы за осво-

бождение раб. класса». После 2½ мес. тюремн. заключения в июле т. г. освобожден и выслан под особ. надз. полиции на родину. По соглашению мин-ров вн. дел и юстиции дело было прекращено по недостаточности улик.

Обзор 1900 (Ук.).—Деп. пол., 4 д-во, 1900, № 296, ч. 28.—М-во юстиции, 1900, № 11370.
«Листок Рабочего Дела», IV, 1900, 20 (Хроника рев. борьбы).

Блинов, С., раб., с.-д. Был одним из руководителей забастовки в мае 1903 г. в В.-Волочке.

А. Шаповалов, В подполье, 76.

Блитштейн, раб., слесарь. В 1897 г. за участие в забастовке выслан из Витебск. губ. в Чериков; Могилевск. губ., где повел активную культ.-просветительную и с.-д. работу среди рабочей молодежи. Арестован в начале 1899 г., пытался бежать, но пойман и избит. Позднее там же участвовал в организации с.-д. ком-та («Коллектива»), связанного с Полесским ком-том РСДРП.

З. Эртман, «Известия Гомельск. губкома», № 58, 1923, 87, 88 (На заре рев. движения в Чериковск у.).

«Блонина, Елена», см. Арманд, Инесса.

Блок, Виталий Вячеславович (Викентьевич?), из мещ. Род. 6 апр. 1883 г., учился в Тифлисск. гимназии, курса не окончил (вышел из 7-го кл.). 13 апр. 1903 г. арестован в Тифлисе и привлечен по делу Кецховели и др. После месячного тюремного заключения по выс. пов. от 2 июня 1904 г. подчинен надз. полиции на 2 г. по месту жительства. Продолжал вести партийную работу в Тифлисе, будучи членом местной с.-д. орг-ции, и после ареста 6 янв. 1904 г. выслан под надз. полиции в Воронеж, где также принимал активное участие в деятельности местной орг-ции. 11 янв. 1905 г. дознание было прекращено Тифлисск. губ. совещанием по недостаточности улик. В начале т. г. привлечен по Воронежск. делу. 13 янв. т. г. скрылся из-под надзора. Умер 20 мая 1927 г. Перед смертью работал в качестве председателя акц. об-ва Винторг.

Обзор 1902 (Ук.).—Роз. циркуляр 1905.—Деп. пол.: ос. отд., 1904, № 5, ч. 11, лит. А, ч. 24, лит. Ѣ; 4 д-во, 1902, № 819.—М-во юстиции, 1902, № 16323, 1904, № 16798.
«Поими о прошлом», 10—13, 17 (С.-д. орг-ция в Воронеже в начале 1905 г. Жандарский сбор).—«1905 г. в Воронеже», I, 87 (С.-д. орг-ции в Воронеже 1901—1905 г.г.).—«Искра», № 42, 1903 (Хроника рев. борьбы) («Искра», VI, 134).—«Правда» (М.), 1927, № 114 (Известия»).

Блох, Зиндель Иехилевич («Женя», «Евгений», «Петр», «Лассаль»). В 1903 г.—член с.-д. кружка на шрапнельном отделении Черноморского зав. в Николаеве. В 1904 г.—деятельный член с.-д. орг-ции, пропагандист, член Николаевск. ком-та. 21 ноября 1904 г. был арестован на собрании и по постановлению градоначальника подвергнут в административном порядке аресту при полиции на 2½ мес. По освобождении уехал в Екатеринослав. В 1906 г. работал в Петербурге.

Деп. пол., ос. отд., 1904, № 5, ч. 4, лит. Б, т. II.—М-во юстиции, 1904, № 19367.

А. Борисов, «Страницы борьбы», 73, 75 (Арест кружка Черноморского завода).—Там же, 76, 77 (Охранка об аресте кружка). — «1905 г. на Николаевщине», 90 (Рабочее движение и история партийной организации до 1905 г.).—С. Марков, «Пролет. Револ.», 1925, I (36), 40, 41 (Мои воспоминания о В. И. Ульянове-Ленине).

Блох, Хайкель Мордсхович, солдат, с. торговца. В 1904—05 г.г. входил в с.-д. кружок солдат в Казани. Арестован 2 февраля 1905 г., обвинялся в разбрасывании прокламаций.

Деп. пол., ос. отд., 1904, № 5, ч. 27, лит. А.
Н. Знаменский, Военная орг-ция при Казанском ком-те РСДРП, 10, 11.

Блох, Яков, колонист Александровск. у., Екатеринославск. губ. В 1904 г. работал в Луганск. с.-д. организации, был кассиром ее.

Деп. пол., ос. отд., 1904, № 5, ч. 6.
И. Серебряков, «Материалы по истории Екатеринославской с.-д. орг-ции», 95, 96 (Провал Юзовской группы РСДРП).

Блохин, Николай Васильевич, из крест. дер. Андрианова, Брянск. вол., Тверск. губ. и у. С 13-ти лет работал на Морозовской ф-ке в Твери. С 1903 г. сошелся с с.-д. и посещал с.-д. собрания. Осенью 1905 г. вошел в кружок прядильщиков. В т. г.—член боевой дружины. Летом 1906 г. делегат на губ. конференции. В т. г.—член правления профсоюза текстильщиков в Твери. В 1907 г. организовал кружки на прядильной фабрике. С 1908 г. по 1911 г.—член Тверск. ком-та РСДРП. В 1911 г., будучи под надз. полиции, взят на военную службу и послан на Дальний Восток в Приамурск. обл. С 1914 г. до Февральской революции—на театре военных действий.

Н. Блохин, «Спутник Коммуниста» (Тверь), 1928, I—II, 97—107 (Мои воспоминания. Подпольная работа Тверск. орг-ции РСДРП).

Блохин, Павел Никандрович, из крест., слесарь. Род. ок. 1877 г. В 1900 г. привлечен в Костроме по с.-д. делу и по выс. пов. от 18 апр. 1901 г. был отдан на 1 год под надз. полиции в избранном месте жительства, кроме столиц, столичных губ. и некоторых фабричных местностей.

Сбор 1900 (Ук.).—М-во юстиции, 1900, № 11504.
«Искра», № 7, 1901 (Хроника раб. движения) («Искра», I, 145).

Блувштейн, Арон Шмулевич, мещ., хозяин небольшого зав. мыловаренного и колесной мази. Род. ок. 1868 г. С 1894 г. по 1898 г. в Киеве оказывал помощь в работе русской с.-д. группе, затем «Союзу борьбы за освобождение раб. класса» по завязыванию связей с рабочими, а также по снабжению подпольной типографии, печатавшей «Рабсчую Газету». Арестован 24 марта, 1898 г. через неделю освсбожден и по выс. пов. 22 марта 1900 г. подвергнут трехмесячному тюремному заключению, а затем надз. полиции на 1 г. в черте еврейской оседлости вне университетских городов и некоторых местностей фабричного района. 11 марта 1901 г. (он же?) переписан на студенческой демонстрации и на другой день арестована

С 14 на 15 сент. 1905 г. в Киеве арестован на общегородской конференции с.-д. орг-ции, происходившей у него на квартире. Дело было прекращено. В 1907 г. снова арестован на собрании с.-д. группы, но после обыска освобожден.

Обзор 1898—99 (Ук.).—Регистратор.—М-во юстиции, 1896, № 13600—601.

Б. Эйдельман, Первый с'езд РСДРП, 75.—«Путь революции», I, 105, 107, 109 (Приложения: приговор и список привлеченных по делу киевск. «Союза борьбы».)—«1905 г. на Украине», 200. — «Рабочее Дело», II — III, 1899, II отд., 100 (Хроника рев. борьбы).—«Листок Рабочего Дела», VII, 1901, 7 (Киевская демонстрация), VIII, 1901, 28 (Хроника рев. борьбы).—«Накануне», № 29, 1901, 355 (Известия, аресты, тюрьмы и ссылка).—«Право», 1905, № 38, 3213 (Хроника). — Н. Бухбиндер, «Красн. Летоп.», IV. 1922, 175, 176 (Разгром еврейского раб. движения в 1898 г. Приложения). — С. В. Перазич-Псмеранец, там же, VII, 1923, 247, 249, 253 (Из воспоминаний).—А. Беленькая, «Пролет. Револ.», 1926, IV (49), 261 (О работе Киевск. орг-ции в 1905 г.).—А. Поляк, «Кат. и Сс.», 1929, IV (53), 20 (Воспоминания о рев. работе на юге России).

Блюм, Артур Адамович (литературные псевдонимы «А. Бл.», «Б-м», «А. Адамов», «Ал. Стоянов», «В. Яновский»), литератор, экономист. Род. 24 янв. 1877 г. в г. Ельце, Орловск. губ., в семье уездного врача (родом из прибалтийских немецких крестьян). После смерти в 1881 г. отца семья переехала в Москву, где Б. 8-ми лет был помещен в малолетнее отделение Николаевского сиротского ин-та, а через 2 года поступил во II Московск. классическую гимназию. 17-ти лет стал социалистом под влиянием чтения Лассаля и знакомства с рабочим-гравером В. Мягковым и сестрами Величкиными. В 1895 г. поступил на юридич. фак-т Московск. ун-та. В 1896 г. ездил за границу. В 1899 г. за участие в студенческих беспорядках выслан из Москвы в Нижний-Новгород, но затем был восстановлен в правах студента. В 1900 г. связался с «Московск. группой РСДРП», состоявшей из Платона Луначарского, Кривобокова (Невского), Немчиновой и др. 1 марта 1901 г. группа была арестована; при аресте был захвачен весь материал, приготовленный для первого номера подпольного с.-д. журнала «Рабочее Слово», в том числе две статьи Б. Просидел 14 мес. в тюрьме, в Каменщиках, откуда после 9-дневной голодовки выслан до приговора в Курск. Вошел в первый местный с.-д. кружок (Аристархов, Богомазов и др.). Согласно выс. пов., состоявшемуся по московскому делу 4 июня 1903 г., Б. было вменено в наказание предварительное заключение, но еще до этого, за выпуск номера «Курской Газеты» (1903 г., № 81) с первомайскими призывами (стихи «Вперед. 18 апр.—1 мая», разрешенные цензурой с подзаголовком «Из македонск. песен»), он был снова арестован вместе с редактором газеты Началовым и, просидев 7½ мес. в Курск. и Льговск. тюрьмах, отправлен на 3 г. в Олонецк. губ. (г. Каргополь). В 1904 г. получил возможность переехать в Вологду. Примкнул после раскола РСДРП к большевикам. В окт. дни 1905 г. Б.—в составе местной с.-д. группы большевиков из ссыльных (с Брюхановым, Клышко и т. д.). В ноябре т. г. переселился в Москву, где работал в качестве организатора Замоскворецкого района и члена литературно-лекторской группы при Московск. ком-те партии; сотрудничал в «Борьбе», «Вестнике Жизни», сборнике «Текущий момент», сб-ке и журнале «Вопросы дня», выпустил брошюры «Нужен ли рабочий с'езд?», «Какая свобода нужна народу», «Кадеты» (совместно с К. Левиным).

А. А. Блюм.

С фотогр. 1898 г.
Из собр. Музея «Каторга и Ссылка».

В 1906 г. по болезни выехал в Финляндию. В 1908 г. поступил на службу в Азовско-Донской банк. В 1913—14 г.г. Б. состоял сотрудником и членом редакционной коллегии большевистского ежемесячника «Просвещение», а также сотрудником партийного издательства «Прибой», принимал участие в выпущенном последним «Спутнике Рабочего». Во время войны стоял на позиции поддержки войны с германским империализмом, как с «большим злом» по сравнению с империализмом союзников, в то же время высказываясь против какого-либо ослабления рев. борьбы с царизмом. В 1917 г. принимал активное участие в проф. движении банковских служащих. Был председателем Петроградск. совета уполномоченных служащих кредитных учреждений, одновременно председателем правления потребительского кооператива тех же служащих. Входил от банковских служащих в Петроградск. бюро проф. союзов, в Совет рабочих депутатов и ВЦИК. Выйдя из партии большевиков, явился одним из учредителей орг-ции «об'единенных с.-д. интернационалистов», переименованной затем в «РСДРП интернационалистов». Состоял членом Центрального бюро, затем ЦК интернационалистов, выступал

одним из докладчиков на их с'ездах в янв. и мае 1918 г. (в конце апр. 1918 г. вышел с Авиловым и др. из состава ЦК, после майского с'езда вернулся в него кандидатом). Сотрудничал в течение 1917—18 г.г. в «Новой Жизни» и впоследствии ведал экономич. отделом московск. издания этой газеты. Энергично боролся после Октябрьской революции против политической забастовки банковских служащих и содействовал ее ликвидации. С весны 1918 г. начал работать в ВСНХ как член коллегии отдела рабочего контроля, затем председатель коллегии инспекции. В конце 1919 г. переехал на работу в Южно-Уральск. горнозаводском тресте в Златоуст, откуда вернулся в Москву в 1921 г. Был членом редакции «Известий ВСНХ» и редактором одного из отделов журнала «Народное Хозяйство», а потом—редактором промышленного отдела «Экономич. Жизни». С июля 1924 г. работает членом правления Госбанка. Вне партии.

Сведения А. А. Блюма.—Обзор 1901 (Ук.).—М-во юстиции, 1901, № 10864.

Указатель журнальной литературы, I—II.—Г. Бешкин, Библиография.—Л. Меньщиков, Охрана и революция, II, вып. 1, 159.

А. Блюм, «Пролет. Револ.», 1925, II (37), 250 (Письмо в редакцию).

А. Аристархов, Летопись рев. борьбы в Курск. губ., 10.—А. Шляпников, Канун семнадцатого года. М., 1920, 33.—П. Вомпе, Дни Октябрьской революции и железнодорожники. М., 1924, 27, 30, 33, 34.—П. Даурге, «Путь к Октябрю», I, 29 (Дек. 1905 г. в центре Москвы).—«Из эпохи «Звезды» и «Правды», III, 283, 289 (Список статей, помещенных в «Просвещении»).—П. Гуров, «5-й год» (Москва), II, 251 (К истории издательского дела эпохи 1905 г.).—В. Быстров, «1905 г. в Вологодск. губ.», 55 (Роль и значение полит. ссыльных в общественной жизни Вологодск. края).—Там же, приложение № 3 (Список лиц, освобожденных от гласн. надз. полиции на основании выс. указа 21 окт. 1905 г.).—Н. Христанфов, «1905 г. в Карелии», 118 (Олонецк. ссылка в 1905 г.).—«1905 г. в Курск. губ.», 85 (Из истории Курск. орг-ции РСДРП).—«Листок Рабочего Дела», VIII, 1901, 30 (Хроника рев. борьбы).—«Револ. Россия», № 9, 1902, 18 (Хроника рев. борьбы), № 40, 1904, 23 (Хроника правительственных гонений). — «Искра», № 42, 1903 (Из нашей общественной жизни) («Искра», VI, 125). — «Право», 1904, № 47, 3269—70 (Хроника).—«Новая Жизнь», 1917, № 159 (153) (Конференция об'единенных интернационалистов с.-д.), 1918, №№ 11 (226) и 15 (229) (Учредительный с'езд с.-д. интернационалистов), 1918, № 85 (300) (Письмо в редакцию).—«Пролетарий». М., 1918, I, 17, 19, 21 (2-й с'езд РСДРП интернационалистов).—М. Савельев, «Пролет. Револ.», 1923, II (14), 395 («Просвещение». С примеч. А. Елизаровой).—И. Ермолаев, «Север», III—IV, 1923, 15 (Мои воспоминания).—Н. Крестинский, «Пролет. Револ.», 1924, VII (30), 63—64 (Из воспоминаний о 1914 г.).—Л. Федорченко, «Кат. и Сс.», 1925, VI (19), 129 (Газета в рев. огне 1905 г.).—С. Мицкевич, «Пролет. Револ.», 1925, IX (44), 55, 56, 59 (Лекторская группа при Московск. ком-те в 1905—07 г.г.).—В. Перазич, там же, 1928, II (73), 37 (Накануне первого с'езда).

Блюман, сапожник. В 1903 г. вел с.-д. работу в г. Чернкове, Могилевск. губ. Позже эмигрировал в Америку, где оставался и после Октябрьской революции.

З. Эртман, «Известия Гомельск. губкома», № 58, 1923, 88 (На заре рев. движения в Чериковск. у.).

Блю(у)менфельд, Иосиф Соломонович, («Блюм», «Цветов»), румынский подданный. Род. в Одессе 1 авг. 1865 г. Учился там же в Ришельевской гимназии. 23 дек. 1884 г. арестован по делу одесск. народовольческих кружков, обвинялся в участии в гектографировании нелегальной литературы, организованном Г. Борзяковым. Освобожден 9 янв. 1885 г.; по выс. пов. 11 июля 1886 г. был выслан безвозвратно за границу. Жил в Вене, где изучил наборное дело, затем в Париже и ок. 1891 г. переехал в Женеву. Примкнув к группе «Освобождение Труда», начал работать в типографии группы и впоследствии стал ее заведующим (в период 1893—1894 г.г. работал по изданию «Соц.-демократической библиотеки» Л. Иогихеса-Тышко, оставаясь сторонником Плеханова и группы). С основания заграничного «Союза русских с.-д.» вошел в его состав и заведывал переданной ему группой «Освобождение Труда» типографией, состоя вместе с тем кассиром «Союза». В споре группы с «молодыми» занял решительно враждебную последним позицию и после отказа группы от редактирования союзных изданий прекратил (в марте 1899 г.) работу в типографии. После окончательного разрыва между группой и «молодыми» на с'езде «Союза» в апр. 1900 г.—один из основателей «Революционной орг-ции Социал-демократ». Позднее примкнул к «Искре» и Заграничной лиге русской рев. соц.-демократии, входил в состав «администрации» Лиги. Набирал «Искру» в Лейпциге, затем в Мюнхене в немецк. с.-д. типографиях. В 1901 г. доставил в Россию несколько сот экземпляров первого номера «Искры». 5 марта 1902 г. задержан на границе в Радзивилове с транспортом искровских изданий (под именем Карла Готшалка), доставлен в киевск. Лукьяновскую тюрьму и привлечен по делу «Искры» и Киевск. ком-та. 18 авг. 1902 г. бежал из тюрьмы с Бауманом, Крохмалем и др. (согласно состоявшемуся по

И. С. Блюменфельд.

С фотогр. 1902 г.
Из собр. Музея Революции СССР.

этому делу 16 июня 1904 г. выс. пов. подлежал заключению в тюрьме на 1 г. и высылке безвозвратно за границу). Вернулся после этого к работе в типографии «Искры» в Лондоне, затем в Женеве. Непосредственно после раскола занял примиренческую позицию, но очень скоро перешел целиком на сторону меньшевиков и присоединился к проводившемуся ими бойкоту созданных на втором с'езде центральных учреждений, отказавшись от заведывания типографией «Искры». Участвовал на стороне меньшевиков во втором с'езде «Лиги» («Груздев»). С переходом «Искры» к меньшевикам, стал в начале дек. 1903 г. секретарем ее редакции. В конце 1904 г. после соглашения примиренческого ЦК с новоискровцами вошел от редакции в состав комиссии для заведывания техническими предприятиями партии за границей. В «дни свободы» 1905 г. вернулся в Россию, в Петербург, с немецким паспортом на имя Пильца. Работал в партийном издательском деле и в из-ве «Общественная польза». Арестован случайно в день экспроприации в Фонарном переулке (14 окт. 1906 г.), сидел несколько месяцев. В янв. 1909 г. снова был выслан, как румынский подданный, из России. В эмиграции работал по изданию органа меньшевиков «Голос Социал-Демократа», входил в расширенную редколлегию его. Пробыл за границей до 1912 г., затем вернулся с паспортом на имя француза Филиппа Дельма в Петербург. В 1917 г. после отставки первой лево-соц.-демократической редакции петроградских «Известий» на Б. было возложено заведывание хозяйственной частью последних. В настоящее время живет в Ленинграде.

Сведения В. Н. Крохмаля.—Обзоры 1 июля 1884—1 янв. 1885, 1900, 1902 (Ук.).—Роз. циркуляр 1902.—Деп. пол., 4 д-во, 1902, № 128.—М-во юстиции, 1902, № 15143. В. Невский, История РКП (б) (Ук.).—Е. Ярославский (ред.), История ВКП (б), I, 254. — Больш. сов. энциклопедия, VI (Блюменфельд, И. С.). — П. Аксельроды второго с'езда Лиги, 10, 75, 105.—Б. Горев, Из партийного прошлого, 56, 58. — Ц. Зеликсон-Бобровская, Записки рядового подпольщика, 48—49, 56.—Письма П. Аксельрода и Ю. Мартова (Ук.).—К. Тахтарев, Раб. движение в Петербурге, 105, 110, 111.—Л. Троцкий, Ленин и старая «Искра», 9, 35, 36.—Как рождалась партия большевиков (Ук.).—Переписка Г. Плеханова и П. Аксельрода, I—II (Ук.).—Петроградский Совет, 145, 202. — К. Захарова и С. Цедербаум, Из эпохи «Искры», 51, 147—148.—Н. Крупская, Воспоминания, 61.—О. Пятницкий, Записки большевика (Ук.).—Е. Бройдо, В рядах РСДРП, 64.—Соц.-дем. движение в России, I, 65, 76, 97, 102, 214, 281, 302, 308, 368, 369, 388. — Ленин, Сочинения, VI—нов. изд. (Ук.).—«Ленинский Сборник», I, 47, II—IV, VI—VIII, X (Ук.).—«Группа «Освобождение Труда», II, V, VI (Ук.).—С. Нетесин, «Кат. и Сс.» (Киев), 98 (Побег из Киевск. тюрьмы).—В. Бонч-Бруевич, «Техника большевистского подполья», I, 200 (Заграничная постановка техники в с.-д. партии).—Е. Волин, «Ярославль в первой русской революции», 27 (Парторг-ция в 1894—1904 г.г.).—М. Багаев, «Владимирск. окружная орг-ция РСДРП», 90 (Работа «Сев. раб. союза» во Владимирск. районе в 1901—02 г.г.).—«Народная Воля», № 11—12, 1885 (Хроника рев. борьбы) (Литература партии «Народная Воля». 3-е приложение к сб-кам «Госуд. преступления в России», вып. II. П., 1907, 244).—«Искра», № 20, 1902 (Хроника рев. борьбы), № 25, 1902 (Побег из Киевск. тюрьмы), № 26, 1902 (Последствия киевск. побега) («Искра», III, 97, IV, 32, 54).—«Последние Известия», № 66, 1902 (Киев). — Дед (Я. Г. Френкель), «Пролет. Револ.», 1923, III (15), 352, 355 (Из воспоминаний о Н. Э. Баумане. О побеге 11-ти).—А. Петренко, там же, 1923, V (17), 388 (К заметке «Деда». Из воспоминаний о Н. Э. Баумане).—О. Пятницкий, там же, 1923, VIII (20), 271 (Еще о заметке «Деда»).—А. Гринберг, «Летоп. Револ.», 1924, IV (9), 198, 208 (Побег 11-ти).—А. Елизарова, «Пролет. Револ.», 1924, VII (30), 255 (Рецензия о «Ленинском Сборнике», I).—А. Петренко, «Кат. и Сс.», 1925, VII (22), 192, 199—201, 204 (Побег из Киевск. тюрьмы 10 искровцев и отчего с.-р. в 1902 г.). — Д. Германович, там же, 1929, VIII—IX (45—46), 37, 40—41 (Из записной книжки парт. техника).—В. Бонч-Бруевич, «Октябрь» (М.), 1928, XI, 152 (Женевские вспоминания).—«Пролет. Револ.», 1928, III (74), 155, 164, 167 (Материалы к истории первого с'езда).

Блюмкин, Моисей-Лейба Гершевич, из мещ. Черниговск. губ. Род. ок. 1887 г. Арестован 8 авг. 1904 г. в Одессе на собрании. При обыске у него на квартире был взят склад прокламаций и др. изданий Одесск. ком-та РСДРП. Освобожден 18 дек. т. г., отдан под надз. отца.

Деп. пол.: 4 д-во, 1904, № 2574; сс. отд., 1904, № 975.—М-во юстиции, 1904, № 18827. — Вед. о движении дел.—Вед. сод. под стражей.

Блях, Израиль Абрамович. Арестован 24 апр. 1902 г. в Екатеринославе во время разгрома Екатеринославск. с.-д. орг-ции.

Деп. пол., 4 д-во, 1902, № 130.

Бляхер, Вольф Лейбович, мещ. Род. ок. 1884 г. Арестован 21 ноября 1904 г. и привлечен по делу Севастопольск. ком-та Крымского союза РСДРП. В дек. т. г. освобожден и подчинен надз. полиции.

Деп. пол., 4 д-во, 1904, № 3236.

Бляхер, Самуил Леонтьевич, котельщик. С 1901 г. работал в Симферопольск. с.-д. орг-ции, был вынужден перейти на нелегальное положение и в 1905 г. эмигрировал за границу. Жил в Париже, вернулся в Россию после Февральской революции.

Анкета об-ва помощи освобожд. политическим № 3183.

Бляхер, Симон Гиршевич, из мещ., жестяник. Род. ок. 1872 г. Арестован 28 окт. 1895 г. в Екатеринославе и привлечен за участие в с.-д. кружке евреев-ремесленников (кружком руководили Г. Мандельштам и Г. Лейтейзен-Линдов). По выс. пов. 15 янв. 1897 г. по вменении предварительного заключения подчинен надз. полиции в черте оседлости вне ун. гор. на 2 г. В 900-х г.г. (он же?) работал в с.-д. кружках Нижнеднепровска.

Обзор 1895—95 (Ук.).—Ведомость 1897 (Ук.).—Деп. пол., 5 д-во, 1896, № 34, ч. 1.—М-во юстиции, 1895, № 11444.

В. Невский, Очерки (Ук.).—К. Норинский, «История Екатеринославск. с.-д. орг-ции», 275, 281 (В Екатеринославск. губ.).

Бляхман, Ита Матусовна (Мануиловна), из мещ., папиросница. Род. ок. 1883 г. В 1902 г. в Екатеринославе привлечена по делу местного ком-та РСДРП; при обыске 4 марта у нее на квартире взято 3000 экз. прокламаций ком-та и застигнуто собрание лиц, подготовлявших их распространение. По выс. пов. 21 янв. 1904 г. выслана в Вост. Сибирь на 3 г.

Обзор 1902 (Ук.).—Деп. пол.: 4-д-во, 1902, № 130; сс. отд., 1898, № 5, ч. 8, лит. И.—М-во юстиции, 1902 № 15069.

«История Екатеринослав. с.-д. орг-ции», 310, 311 (Из «Обзора» за 1902 г.).—Е. Адамович, «Летоп. Револ.», II, 1923, 55 (Из воспоминаний о партийной работе в Екатеринославе).

Бобиков, Александр Иванович, крест., рабочий Путиловского зав. Род. ок. 1880 г. Арестован 19 апр. 1901 г. в Петербурге и привлечен по делу о кружках, организованных членами петербургск. «Союза борьбы за освобождение раб. класса» на Путиловском зав. Обвинялся в том, что принимал участие в устройстве сходок, вербовал членов кружка, предоставлял свою квартиру для собраний, в ночь на 19 апр. расклеивал на зав. прокламации «Союза». Освобожден под особ. надз. полиции 3 ноября т. г. По выс. пов. 12 февр. 1903 г. приговорен к тюремному заключению на 8 мес.

М-во юстиции, 1901, № 11531.

Бобин, Павел Николаевич, техник. В 900-х г.г. в Перми руководил с.-д. кружком.

Деп. пол., ос. отд., 1904, № 5, ч. 13.

Бобков, Владимир Ефимович, мещ. Род. ок. 1875 г. в Старом Быхове, Могилевск. губ. По окончании гимназии в Могилеве поступил в Московск. ун-т. В 1896 г. за участие в демонстрации в связи с катастрофой на Ходынском поле выслан под надз. полиции на родину на 1 г. По окончании срока надзора поступил в Харьковск. ун-т. Вошел в Харьковск. с.-д. орг-цию. 28 окт. 1900 г. арестован и привлечен по делу местного ком-та (в связи с первомайской демонстрацией). При обыске найдены прокламации и нелегальная литература. 17 дек. т. г. выпущен под особ. надз. полиции на родине. По соглашению мин-ров вн. дел и юстиции дело было прекращено. Находясь под надз. в Быхове, вел с.-д. работу среди местных рабочих. 17 ноября 1901 г. вновь арестован, сидел в Могилевск. тюрьме. Весною 1902 г. выслан на 3 г. в с. Назаровское, Ачинск. у., Енисейск. губ. По возвращении из ссылки жил в Харькове. Вскоре заболел и 13 февр. 1905 г. умер в Воронеже.

«Обзор» 1900 (Ук.).—Деп. пол., 4 д-во, 1900, № 579, ч. 1.—М-во юстиции, 1900, № 11676.

«Пролетарий», № 3, 1905 (Памяти товарища) («Вперед» и «Пролетарий», III, 60).

«Искра», № 20, 1902 (Хроника рев. борьбы) («Искра», III, 97).—Там же, № 67, 1904 (Хроника рев. борьбы).—«Послелние Известия», № 56, 1902 (Москва).—Там же, № 68, 1902 (Письмо из Московск. пересыльной тюрьмы).—«Пролет. Револ.», 1924, XII (35), 157 (Хронологические таблицы по истории РКП (б)).—Л. Фейнберг, «Летоп. Револ.», 1925, III (12), 151 (В рядах Харьковск. с.-д. орг-ции).—В. Руднев, там же, 168 (Майские события 1900 г. в Харькове).

Бобкова, Пелагея Яковлевна, из крест. д. Поддубья, Себежск. у., Витебск. губ., раб. Род. ок. 1872 г. Посещала вечерние курсы при воскресной школе в с. Смоленском, близ Петербурга. В 1894 г. входила в с.-д. рабочий кружок, которым руководил В. И. Ленин. Во время стачек 1896 г. вела агитацию, распространяла воззвания. Арестована 29 июля 1898 г. По распоряжению м-ва вн. дел. 29 авг. т. г. ей было воспрещено проживание в Петербурге и некоторых др. городах, и она поселилась в Вятке, где была 12 ноября 1899 г. вновь арестована и привлечена по делу С. Фунтикова и Б. Зиновьева, у которых в Твери были найдены ее письма. По соглашению мин-ров вн. дел и юстиции дело было прекращено по недостаточности улик.

Обзор 1898—99 (Ук.).—Деп. пол., ос. отд., 1898, № 5, ч. 6, лит. А.—М-во юстиции, 1899, № 11997.

С. Цедербаум, Женщина в русском рев. движении, 169.—«Летучие листки», № 44, 1898, 14 (Список заключенных в С.-Петербургск. тюрьмах).—«Листок Работника», IX—X, 1898, 85 (Хроника арестов).—«Рабочее Дело», I, 1899, 149 (Хроника рев. борьбы).—Н. Головина, «Кат. и Сс.», 1925, I (14), 18 (В. И. Ленин в воспоминаниях рабочего-революционера Б. Жукова).

Бобланов, С., см. Баблаков, С.

Бо(а)бовников, Элья-Израиль Беркович, мещ. Черниговск. губ., приказчик. Род. ок. 1883 г. 1 ноября 1903 г. арестован в Стародубе по делу типографии Харьковск. ком-та РСДРП и по делу типографии, обнаруженной 26 сент. т. г. в г. Конотопе. Препровожден в Новозыбков, а затем под особ. надз. полиции в Стародуб. Дело предполагалось к слушанию в Харьковск. суд. палате в ноябре 1905 г.

Деп. пол., 4 д-во, 1903, № 2302, 1904, №№ 2765 и 2765, ч. 12.—М-во юстиции, 1903, № 17905.—Вед. о движ. дел. «Последние Известия», № 153, 1903 (Стародуб).

Бобовниковы, Александра Г. («Перовская») и П. Г. («Лигия»). С 1904 г. активные члены Курск. с.-д. орг-ции. Зимой 1907—08 г.г. там же посещали кружки рабочих-пропагандистов, организованные А. Аристарховым.

А. Аристархов, Летопись рев. борьбы в Курск. губ., 13, 30.—«1905 г. в Курск. губ.», 88 (Из истории Курск. орг-ции РСДРП).—«Спутник Большевика» (Курск), 1925, IX, 35 (Курск. с.-д. орг-ция в первую русскую революцию).

Боборыкин, Василий, слесарь. В 1899—1900 г. г. в Петербурге член Гаванского с.-д. рабочего кружка. У него на квартире происходили собрания.

И. Егоров, «Красн. Летоп.», 1928, II (26), 33, 34 (В рядах петербургск. с.-д. накануне второго съезда).

«Бобров», см. Гусаров, Ф. В.

Бобров. В 1902 г. работал в Воронежск. с.-д. орг-ции.

Сведения М. Даргольца.

Бобров, Ф., раб. Осенью 1903 г. в Екатеринославе вместе с другими организовал с.-д. кружок среди рабочих паровозных мастерских. В марте 1905 г. избран в 1-й совет цеховых старост.

С. Таранущенко, «Звезда» (Екатеринослав), № 1025, 1925 (Из воспоминаний железнодорожника).

Бобровская, Матрена Леонтьевна («Эсфирь»), крест. с. Павловского, Киевск. губ., раб. фабр. Асмолова в Ростове н/Д. Род. ок. 1886 г. В 900-х г. г.—организатор с.-д. кружков работниц, член районного собрания Городск. района, распространяла нелегальную литературу. Была командирована в Луганск для работы. Арестована в марте 1904 г. и привлечена к дознанию (дело 36-ти); подлежала суду Новочеркасск. суд. палаты, выпущена под залог. Дело было прекращено по манифесту 21 окт. 1905 г.

Деп. пол., 4 д-во, 1904, № 1350.—М-во юстиции, 1904, № 17242, 1905, №№ 19055 и 17293.—Вед. о движ. дел. «Искра», № 71, 1904 (Хроника рев. борьбы).

Бобровская, Ц. С., см. Зеликсон-Бобровская, Ц. С.

Бобровский, Владимир Семенович («Ефрем», «Маргарита», «Федор», «Петров»), с. директора учительской семинарии. Род. 15 окт. 1873 г. в Белгороде, Курск. губ., окончил Нижегородск. реальное уч-ще и в 1898 г. Харьковск. ветеринарный ин-т. С.-д. работу впервые начал еще в студенческие годы в Харькове. Осенью 1898 г. переехал в Москву и в след. году через инженера Шо-

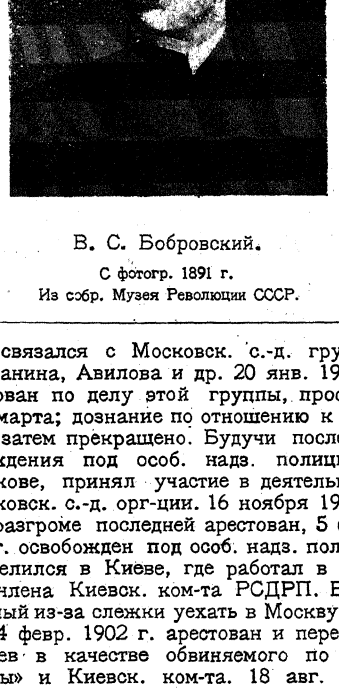

В. С. Бобровский.
С фотогр. 1891 г.
Из собр. Музея Революции СССР.

мета связался с Московск. с.-д. группой Череванина, Авилова и др. 20 янв. 1900 г. арестован по делу этой группы, просидел до 4 марта; дознание по отношению к нему было затем прекращено. Будучи после освобождения под особ. надз. полиции в Харькове, принял участие в деятельности Харьковск. с.-д. орг-ции. 16 ноября 1900 г. при разгроме последней арестован, 5 февр. 1901 г. освобожден под особ. надз. полиции и поселился в Киеве, где работал в качестве члена Киевск. ком-та РСДРП. Вынужденный из-за слежки уехать в Москву, был там 14 февр. 1902 г. арестован и перевезен в Киев в качестве обвиняемого по делу «Искры» и Киевск. ком-та. 18 авг. т. г. бежал из Лукьяновской тюрьмы вместе с Бауманом, Крохмалем и др. (побег «11-ти») и перебрался за границу. Вошел в «Заграничную лигу русской рев. соц.-демократии»; после второго с'езда определился как большевик. В нач. 1904 г. был направлен на работу в Тифлис. Проживая в Тифлисе под именем Николая Ивановича Голованова, вместе со Сталиным, Цхакая и др. работал как член Союзного ком-та Кавказск. союза РСДРП. Осенью 1904 г. принужден был скрыться из Тифлиса, перебрался в Баку, вошел в Бакинский ком-т, принял участие в организации всеобщей забастовки в дек. 1904—янв. 1905 г. г. В начале 1905 г. был арестован на собрании пропагандистов, назвался Александром Алексеевичем Алексеевым. Просидел в Бакинск. тюрьме до сент. 1905 г. По выс. пов. 16 июня 1904 г., не приведенному в исполнение вследствие побега 1902 г., подлежал высылке в Вост. Сибирь на 5 лет, но из-за войны с Японией, по соглашению мин-ров вн. дел и юстиции, его отправили вместо Сибири в Архангельск. губ. По дороге в Ростове его застиг манифест 17 октября и освободила манифестация рабочих. Б. немедленно уехал в Москву, где, несмотря на болезнь и перенесенную операцию, начал энергично работать в партийной орг-ции. В 1906 г. последовали новый арест и высылка в г. Крестцы, Новгородск. губ. Перебравшись вскоре в Кострому, Б. вел пропагандистскую работу, организовал крестьянские ком-ты. В 1907 г. Б.—на работе в Иваново-Вознесенске по подготовке издания нелегальной газеты и устройству типографии. 1 мая, на митинге в лесу, подвергся избиению нагайками, что сильно отразилось на его здоровье. Б. переехал в Москву и снова подвергся аресту и высылке под надз. полиции. По окончании надз. жил в Москве, вел партийную работу, принимал участие в 1914 г. в организации легального большевистского журнала «Рабочий Труд». После об'явления войны сразу занял интернационалистскую позицию и, будучи мобилизован как ветеринарный врач, вел в этом духе пропаганду среди солдат в Серпухове, где работал в 1915—17 г.г. Был там выдвинут после Февральского переворота в Совет солдатских депутатов. Там же организовал ком-т партии (в начале мая 1917 г.), а также «Известия» Совета, членом редколлегии и фактическим редактором которых он был. Позднее работал в Москве как военный ветеринарный врач, после Октября—по рабочему контролю в Московск. совете, затем в качестве заведывающего городскими бойнями, заведывающего ветеринарным под'отделом при Московск. совете, санаториями при Мосздраве, Центр. ветеринарным управлением при Наркомземе. В начале 1924 г. перешел на работу в Госуд. ин-т журналистики в качестве члена правления. Умер в Москве 30 марта 1924 г.

Обзоры 1898—99, 1902 (Ук.).—Роз. циркуляр 1902.—Деп. пол.: 4 д-во, 1900, № 579, ч. 43, 1902, № 128; ос. отд., 1904, № 5, ч. 11, лит. А и Б.—М-во юстиции, 1899, № 12116, 1902, № 15143, 1905, № 12116.

В. Невский, Очерки (Ук.). — Ц. Зеликсон-Бобровская, Больш. сов. энциклопедия, VI (В. С. Бобровский).—Энциклоп. словарь «Гранат», XLI, ч. 3, вып. 3—6, прилож., 142 (Автобиография И. Теодоровича).

В. Бобровский, «На заре раб. движения в Москве», 140—145 (На заре юности)—Его же, «Братская могила», II (Воспоминания о Баумане).—Его же, «25 лет Бакинск. орг-ции б-ков», 63—71 (Бакинск. тюрьма).—«Всемирн. Иллюстрация». М., 1924, I—II, 55 (Бобровский).—Х. Файн, «Журналист», 1924, XI, 29 (В. С. Бобровский).—«Кат. и Сс.», 1924, IV (11), 270 (Ушедшие).—А. Степани, «Правда» (М.), 1924, № 74 (Вл. Бобровский).—Его же, «Известия ЦИК», 1924, № 75 (Смерть

старого большевика).—Там же (Из биографии В. С. Бобровского).—«Пролет. Револ.», 1924, V (28), 5—9 (В. С. Бобровский).

В. Вакар, Накануне 1905 г. в Киеве, 123.—Ц. Зеликсон-Бобровская, Записки рядового подпольщика, 35, 49, 76, 86—89, 133, 149, 150, 181, 193.—И. Кокушкин, Две революции, 40.—О. Ерманский, Из пережитого. 6.—И. Степанов, «На заре раб. движения в Москве», 105 (Из воспоминаний).—А. Степани, «Из прошлого» (Баку), 14 (Из прошлого нашей партии 1904—08 г.г.).—«Ленинский Сборник», IV, VII, X (Ук.).—Н. Муралов, «Путь к Октябрю», II, 238 (О работе в подполье в Серпухове).—С. Нетесин, «Кат. и Сс.» (Киев), 96—98 (Побег из Киевск. тюрьмы).—В. Тарату та, «1905 г. на Пресне», 24 (Первая русская революция 1905 г.).—А. Ігрізов, «1905 рік на Київщині» (Ук.), (Південно-Російський машиново-будівельний зав. р. 1905).—А. Мишин, «Московск. провинция в 1917 г.», 139—141 (Май—авг. 1917 г. в Серпухове).—«Искра», № 2, 1901 (Хроника раб. движения). № 25, 1902 (Из нашей общ. жизни) («Искра», I, 40, IV, 32).—«Листок Рабочего Дела», VIII, 1901, 28, 30 (Хроника рев. борьбы).—Дед (Я. Г. Френкель), «Пролет. Револ.», 1923, III (15), 352, 355 (Из воспоминаний о Н. Э. Бауман е. О побеге 11-ти из Киевск. тюрьмы).—Л. Федорченко, «Кат. и Сс.», 1924, I (14), 228 (В Швейцарской эмиграции).—В. Правдин, «Летоп. Револ.», 1924, IV (9), 68 (Июльская стачка солидарности 1903 г. в Киеве).—А. Гринберг, там же, 198, 208 (Побег одиннадцати).—«Бакинский Рабочий», 1925, № 291 (Организационная структура партии в 1905 г.).—А. Петренко, «Кат. и Сс.», 1925, VII (20), 191, 194, 200, 201 (Побег из Киевск. тюрьмы 10 искровцев и одного с.-р. в 1902 г.).—Л. Фейнберг, «Летоп. Револ.», 1925, III (12), 139 (В рядах Харьковск. с.-д. орг-ции).—В. Руднев, там же, 168 (Майские события 1900 г. в Харькове).—«Пролет. Револ.», 1925, V (40), 14 (Переписка Н. Ленина и Н. Крупской с Кавказской орг-цией).—М. Васильев-Южин, там же, 1926, II (49), 125 (В огне первой революции).—Там же, 1928, V (76), 171, 182 (К истории Заграничной лиги русской рев. с.-д.).—Ст. Кокошко, «Летоп. Револ.», 1929, I (34), 68, 69 (Київський комітет РСДРП в період II з'їзду партії).

Бобровский, Иуда Нотович, мещ. 24 апр. 1902 г. арестован в Екатеринославе по делу местной орг-ции РСДРП.

Деп. пол., 4 д-во, 1902, № 130.

«История Екатеринославск. с.-д. орг-ции», 313 (Донесение жанд. управления об арестах ком-та).

Бобровский, Петр Семенович, с. ст. советника. Род. ок. 1881 г. Учился в Московск. ун-те, откуда был исключен за участие в студенческих волнениях. По постановлению Особого совещания, утвержденному 7 мая 1901 г. мин-ром вн. дел, ему было воспрещено жительство в ун-ских городах, Риге, Ярославле и в Московск. губ. на 2 г. В 1902 г. поселился в Орле и принял деятельное участие в работе местной с.-д. орг-ции, был членом Орловского ком-та РСДРП. 29 апр. 1903 г. арестован на ст. Нарышкино с транспортом первомайских прокламаций, которые вез на Брянский завод. По выс. пов. 2 июня 1904 г. выслан в Вологодскую губ. на 3 г. В 1905 г. бежал из ссылки. Впоследствии плехановец; в 1918—19 г.г. министр труда в белом крымском правительстве С. С. Крыма.

Рос. циркуляр 1905.—Доклады мин-ра юстиции, 1904, ч. 2, л.л. 189—191.

«1905 г. в Орловск. крае», 95, 96 (Из истории Орловск. орг-ции РСДРП).—Б. Перес, «Пролет. Револ.», 1923, V (17),263, 267 (Партийная работа в Орле. 1902—1903 г.г.).—Е Рискинд, «Пути Револ.» (Харьков), 1926, V—VI (8—9), 125 (Освобождение).

Бобрыкин, В. С., из крест., портной. Род. в 1889 г. в Ковровск. у., Владимирск. губ. В 1904 г. в Н.-Новгороде вошел в с.-д. кружок. В 1905 г. там же—член боевой дружины, работал также над созданием проф. союза портных. В июле 1905 г. арестован за распространение прокламаций. В 1907 г. председатель проф. о-ва портных. В 1908 г. переехал в Самару, в окт. т. г. арестован и в янв. 1910 г. выслан в Нарымский край на 3 г. В 1926 г. работал на швейной фабрике в Н.-Новгороде.

«1905 г. в Нижегородск. крае», 181—184 (Биографии работников профдвижения).

Бобылева, Зинаида Николаевна, д. чиновника. Род. ок. 1874 г., окончила гимназию, слуш. педагогических курсов в Петербурге. Арестована 4 июля 1899 г. на собрании и привлечена по делу петербургск. «Союза борьбы за освобождение раб. класса». В тюремном заключении до 27 авг., затем выпущена под особ. надз. полиции. По соглашению мин-ров вн. дел и юстиции дело было в дек. 1900 г. прекращено по недостаточности улик. Подвергалась обыску в 1905 г., но оставлена на свободе. В 1907 г. на ее квартире был найден склад нелегальных изданий; ей удалось скрыться. Расследование установило, что она являлась владелицей изд-ва «Земля и Воля». В 1909 г. дело было прекращено без последствий. В 1912 г. поселилась за границей. В 1916 г. примыкала к группе «Призыв».

Обзор 1898—99 (Ук.).—Регистратор.—Деп. пол., 4 д-во, 1898, № 319.—М-во юстиции, 1899, № 11994.

Бобылков, Д. И., раб. патронного зав. в Туле. В 1897 г. входил в с.-д. кружок, во главе которого стоял М. П. Бойков. В т. г. арестован по делу кружка. В 1914 г. жил в Петрограде.

Н. Добротвор, «Коммунар», 1923, № 55 (Первые шаги раб. движения в Туле).—Н. Полосатов, «Револ. Былое», II, 1923, 27 (За 7 лет).—Там же, 168 (Описание фотоснимков).

Бобякина, Любовь Александровна, тульск. мещ., модистка. Род. ок. 1883 г. В 1900 г. в Ростове н/Д. привлечена по делу Донского ком-та РСДРП. По соглашению мин-ров вн. дел и юстиции дело было прекращено в виду несовершеннолетия.

Обзор 1900 (Ук.).—М-во юстиции, 1900, № 11672

Бовшеверов, Мендель (Марк) Аронович («Осип Минский»), мещ. г. Мглина, Черниговск. губ. Род. ок. 1870 г. Учился дома. 13 апр. 1900 г. у него на квартире в Кременчуге обнаружена типография «Южного Рабочего», доставленная туда непосредственно перед арестом А. Виленским и др. Привлечен по делу Екатеринославск. ком-та РСДРП. По выс. пов. 22 мая 1903 г. подчинен надз. пол. на 2 г. вне столиц, столичных губ., Таврическ. губ., ун-тских городов и некоторых фабричных местностей. В 1902 г. принял активное участие в организации Кременчугск. ком-та РСДРП, был деятельным его членом. Летом т. г. переехал в Николаев, где продолжал партийную работу, примкнув после раскола к меньшевикам. 8 марта 1904 г. арестован и привлечен по делу Николаевск. ком-та. Сидел в Ломжинск. тюрьме. 23 дек. 1904 г. выпущен до приговора под особ. надз. пол. в Твери. По постановлению Херсонск. губ. совеща-

ния 18 июля 1905 г. дело о нем прекращено. В сент.—дек. 1905 г.—ответственный организатор с.-д. орг-ции в Минске. Позднее Б. в Вильно под именем Осипа Минского, один из видных партийных работников. 17 янв. 1906 г. арестован на ст. Минск, обвинялся в агитации во время ж.-д. забастовки 1905 г. среди ж.-д. служащих. 12 февр. 1907 г. приговорен Виленск. суд. палатой к крепости на 6 мес. с зачетом предв. закл. с 17 янв. по 29 мая. Отбывал наказание в Виленск. тюрьме с 9 марта 1907 г. По освобождении уехал из Вильно.

Сведения А. Виленского.—Обзор 1900 (Ук.).—Деп. пол., 4 д-во, 1904, № 854. — М-во юстиции, 1900, № 11374, 1905, № 19219, 1906, № 20363.

К. Захарова и С. Цедербаум, Из эпохи «Искры», 121, 122.—В. Левицкий, За четверть века, I, ч. 2, 51—52, 58—60, 73, 95.—«1905 г. на Николаевщине», 47, 84 (Раб. движение и история партийной орг-ции до 1905 г.).—Там же, 233 (Партийные орг-ции и их работа. Воспоминания Игната Макарова).—А. Виленский, «История Екатеринослав. с.-д. орг-ции», 146, 149 (Из воспоминаний партийного типографа).—Там же, 175, 180 (Извлечение из «Обзора» за 1900 г.).—Там же, 204 (Приговор по делу с.-д. ком-та).—А. Гинзбург, там же, 152 (Воспоминания). — «Последние Известия», № 75, 1902 (Полтава).—«Револ. Россия», № 28, 1903, 24 (Хроника правительственных гонений). — «Последние Известия», № 187, 1904 (Хроника рев. борьбы).—И. Юренев, «Пролет. Револ.», 1924, VIII—IX (31—32), 168, 183, 185 (Работа РСДРП в Северо-Западном крае. 1903—13).— Е. Беленький, там же, 1925, VIII (43), 81 (К истории Минск. орг-ции РСДРП (б) в 1903—1905 г.г.).—М. Колчинський, «Летоп. Револ.», 1928, V (32), 94, 95, 97, 98 (З життя Катеринославської та Миколаївської організації. Підпільні друкарні 1903—04 р.).—Б. Линцер, там же, 104 (Из истории рев. движения в Елисаветграде).

Бовшеверова, Фейга Яковлевна (рожд. Каган) («Ларисса»), жена М. Бовшеверова, мещ. г. Мглина, Черниговск. губ. Род. ок. 1869 г. Окончила Могилевск. женскую гимназию, акушерка. В 1900 г. в Кременчуге вместе с мужем привлечена по делу Екатеринославск. ком-та РСДРП (арест типографии «Южного Рабочего») и по выс. пов. 22 мая 1903 г. подчинена надз. полиции на 2 г. вне столиц, столичн. губ., Таврическ. губ., ун-тских городов и некоторых фабричных местностей. В 1902 г.—один из активнейших членов Кременчугск. ком-та РСДРП. Летом т. г. переехала в Николаев, после раскола примкнула к меньшевикам. 8 марта 1904 г. была арестована и привлечена по делу Николаевск. ком-та РСДРП. 31 мая 1904 г. выпущена до решения дела под особ. надз. полиции в Твери. Постановлением Херсонск. губ. совещания 18 июля 1905 г. дело о ней прекращено. Зимой 1904—05 г.г. входила в с.-д. группу в Н.-Новгороде, вела пропаганду среди войск. В янв. 1905 г. арестована. В сент.—дек. т. г., живя в Минске, ведала кассой с.-д. орг-ции. В 1907 г. работала в Вильне, входила в местный ком-т. Позднее в 1912—14 г.г. в Екатеринославе вела с.-д. работу в Городском районе в качестве лектора. В 1916 г. там же работала в больничной кассе Брянского завода.

Обзор 1900 (Ук.).—Деп. пол.: ос. отд., 1904, № 5, ч. 22, лит. А; 4 д-во, 1904, № 854.—М-во юстиции, 1900, № 11374, 1905, № 16766 и № 19219.

В. Левицкий, За четверть века, I, ч. 2, 51, 52, 58, 67 73, 96.—А. Мельников, «Материалы по истории рев. движения», II, 53 (1904—05 г.г. К истории рев. движения в Нижегородск. крае).—«1905 г. на Николаевщине», 47, 84 (Раб. движение и история партийной орг-ции до 1905 г.).—А. Виленский, «История Екатеринославск. с.-д. орг-ции», 146, 149 (Из воспоминаний партийного типографа).—Там же, 175 (Извлечение из «Обзора» за 1900 г.).—Там же, 204 (Приговор по делу с.-д. ком-та).—А. Гинзбург, там же, 152 (Воспоминания).—«Революционная Россия», № 28, 1903, 24 (Хроника правительственных гонений).—«Искра», № 62, 1904 (Хроника рев. борьбы).—М. Равич-Черкасский, «Летоп. Револ.», II, 1923, 104 (1912—14 г.г. в Екатеринославе).—С. Гопнер, там же, 140 (1916 г. в Екатеринославе).—И. Юренев, «Пролет. Револ.», 1924, VIII—IX (31—32), 184, 185 (Работа РСДРП в Северо-Западном крае. 1903—13).—Е. Беленький, там же, 1925, VIII (43), 81 (К истории Минск. орг-ции РСДРП (б) в 1903—05 г.г.).—М. Колчинський, «Летоп. Револ.», 1928, V (32), 94, 95 (З життя Катеринославської та Миколаївської організації. Підпільні друкарні 1903—04 р.).—Б. Линцер, там же, 104 (Из истории рев. движения в Елисаветграде).

Богатенков, Иван Васильевич, крест., раб.-токарь по металлу. Род. ок. 1874 г. Окончил школу при Брянском зав. В 1895 г. в Екатеринославе—член с.-д. кружка (руководители Лейтейзен, Мандельштам и др.). Осенью т. г. привлечен к дознанию и по выс. пов. 15 янв. 1897 г. подвергнут тюремному заключению на 6 мес. и надз. полиции на 2 г. вне столиц и столичных губ.

Обзор 1895—96 (Ук.).—Ведомость 1897. (Ук.).—Деп. пол., 5 д-во, 1896, № 34, ч. 1.

«История Екатеринославск. с.-д. орг-ции», 43 (Приговор по делу Екатеринославск. с.-д. орг-ции). — «Листок Работника», № 3—4, 1897, 16 (Хроника рев. борьбы).—«Летоп. Револ.», II, 1923, 43 (Примечание редакции к восп. А. Смирнова).

Богатов, Алексей Иванович, крест., раб. Род. ок. 1884 г. В 1903 г. в Твери—активный член с.-д. орг-ции. Арестован в ноябре т. г.

Вед. сод. под стражей.—Вед. о движ. дел.

П. Александров, Очерк раб. движения в Тверск. губ., 40.

Богатырев, Александр Петрович, мещ., раб.-токарь зав. Бромлей. Род. ок. 1877 г., окончил городское уч-ще. В 1896 г. в Москве принимал участие в деятельности московск. «Раб. Союза». Арестован 11 ноября т. г. и привлечен по делу «Союза». При обыске обнаружена нелегальная литература. Сидел в тюрьме до 26 февр. 1897 г. По выс. пов. 4 февр. 1898 г. подчинен надз. полиции на 1 г. в избранном месте жительства, вне столиц и столичных губ.

Обзор 1895—96 (Ук.).—М-во юстиции, 1896, № 13545.

В. Невский, Очерки (Ук.).—Л. Меньшиков, Охрана и революция, I, 313.

Богатырев, Василий Александрович, крест., раб. Род. ок. 1871 г. Учился в городском уч-ще. 5 дек. 1895 г. в Петербурге распространял на Путиловском зав., где работал, воззвания к рабочим по поводу сбавки заработной платы (воззвание, написанное Л. Мартовым). После декабрьских арестов группы Ленина и др. принял участие в обсуждении вопроса о дальнейшей деятельности с.-д. кружков. 28 янв. 1896 г. арестован и привлечен по делу Ленина, Мартова и др. В тюремн. заключении находился до 20 февр. 1896 г. По выс. пов. 29 янв. 1897 г. подчинен надз. полиции на 1 г. в избранном месте жительства, вне столиц,

столичных губ. и ун-ских городов. Надзор отбывал в Риге.

Обзор 1895—96 (Ук.).—Ведомость 1897 (Ук.).—Деп. пол., 5 д-во, 1897, № 38, ч. 1.

В. Невский, Очерки (Ук.).—«Сборник материалов и статей» Главархива, 135, 145, 167, 170, 175, 176 (Доклад по делу о возникших в С.-Петербурге в 1894—95 г.г. преступных кружках лиц, именующих себя социал-демократами).

Богатырев, Евгений Георгиевич, мещ., инженер-технолог. Род. ок. 1870 г. Окончил Курск. реальное уч-ще и Петербургск. технологич. ин-т, служил в управлении казенных ж. д. в Петербурге. В начале 90-х г.г. член с.-д. группы студентов-технологов, позднее в 1895 г. так наз. группы «молодых» (Чернышев и др.). Вел пропаганду среди рабочих, устраивал у себя на квартире собрания кружков. После ареста в дек. 1895 г. ряда с.-д. во главе с Лениным, был в числе уцелевших и продолжавших работу тт. Вскоре, в ночь на 5 янв. 1896 г. арестован и привлечен по делу Ленина, Мартова и др. По выс. пов. 29 янв. 1897 г. выслан на 3 г. в Архангельск. губ. Заведывал мастерскими Архангельского порта, а затем в 1899 г. служил на одном из лесопильных заводов Соломбалы, предместья Архангельска, и оказывал влияние на деятельность с.-д. кружка портовых рабочих. В 1903 г. разыскивался для подчинения негласному надз. полиции. Умер ок. 1922 г.

Обзор 1895—96 (Ук.).—Ведомость 1897 (Ук.).

В. Невский, Очерки (Ук.).—Ю. Мартов, Записки с.-д., 299.—Его же, История, 30.—А. Фишер, В России и в Англии, 38, 41.—К. Тахтарев, Раб. движение в Петербурге 1893 — 1901, 45.— А. Петров, Рабочий-большевик в подполье, 115.—В. Левицкий, За четверть века, I, ч. 1, 52.—М. Раппопорт, За 100 лет, 24.—В. Шелгунов, «От группы Благоева к «Союзу борьбы», 57 (Воспоминания).—«Сборник материалов и статей» Главархива, 138, 139, 147—149, 169, 171, 178 (Доклад по делу о возникших в С.-Петербурге в 1894—95 г.г. преступных кружках лиц, именующих себя соц.-демократами).—В. Шелгунов, «Старая Гвардия», 52 (Воспоминания о петербургск. раб. движении половины 90-х г.г.) (Перепечатано из ж. «Творчество», VII—X, 1920).—Н. Анарский, там же, 60 (Петербургск. Союз борьбы за освобождение раб. класса) (Перепечатано из ж. «Творчество», VII—X, 1920).—З. П. Невзорова-Кржижановская, там же, 59 (Наброски воспоминаний о «Союзе борьбы за освобождение раб. класса») (Перепечатано из ж. «Творчество», VII—X, 1920).—С., «1905 г. в Архангельск. губ.», 124 (Очерк по истории РСДРП в Архангельск. губ.).—Л. Красин, «Л. Б. Красин» (Ук.) (Из воспоминаний технолога).—Его же, там же (Ук.) (Дела давно минувших дней).—«Работник», I—II, 1896, 98 и III—IV, 1897, II отд., 194 (Хроника рев. борьбы).—«Последние Известия», № 119, 1903 (Список № 2 лиц, за коими по обнаружении их местонахождения надлежит учредить негласный надзор).—В. Федорова, «Красн. Летоп.», 1925, II (13), 201, 202, 204 (К истории петербургск. кружка с.-д.).—В. Окольский, «Пути Револ.» (Харьков), 1925, II, 99 (Из эпохи «могильной тишины»).—Л. Федорченко, «Кат. и Сс.», 1929, II (51), 104, 109, 110 (В тюрьме и ссылке).

Богатырев, Михаил Егорович, из раб. Воткинского зав., Вятск. губ. Род. ок. 1875 г. Учился в начальной школе. С начала 1900 г. член с.-д. раб. кружка в Сормове. Активный участник и один из инициаторов первомайской демонстрации в 1902 г. в Сормове. Был во главе толпы, разгромившей заводскую контору и канцелярию пристава. Тогда же арестован. 29 окт. 1902 г. оправдан выездной сессией Московск. суд. палаты.

Обзор 1902 (Ук.).—Деп. пол., 4 д-во, 1902, №№ 896 и 548.

В. Илларионов, «Материалы по истории рев. движения» I, 18, 19 (Исторические этюды).—«Искра», № 27, 1902 (Из нашей общественной жизни. Обвинительный акт). («Искра», IV, 80, 81).—«Освобождение», № 10, 1902, 153—155 (Дело о Сормовск. дем-ции. Обв. акт, То же с сокращ. в «Искре», № 27).—«Последние Известия», № 93, 1902 (Нижний Новгород).—«Револ. Россия», № 11, 1902, 27 (Хроника рев. борьбы).—М. Самылин, «Пролет. Револ.», 1926, VIII (55), 241, 249, 251, 253, 254 и IX (56), 223, 224, 229 (Сормовск. подполье 1899—1902 г.г.).

Богатыренко, раб. зав. Эльворти в Елисаветграде. Член местной орг-ции РСДРП в 900-х г.г. В 1903 г. один из руководителей общегородской забастовки.

«Красные Вехи», 62 (Массовое движение).

Богачев, Петр. В 1899 г. привлечен в Ярославле по делу с.-д. кружка на ф-ке Корзинкина.

«Из истории раб. и ком. движения в Ярославле», 80 (Списки тт., привлекавшихся в Ярославле за рев. деятельность).

Богачев, Федор Петрович, раб. В 900-х гг. член раб. с.-д. кружков и участник стачечного движения в Саратове. Во время июньской забастовки 1901 г. входил в стачечн. ком-т ж.-д. мастерских. В 1905 г.—руководитель забастовки в ж.-д. мастерских. Арестован 4 мая 1905 г. Вторично арестован 10 дек. т. г.

Деп. пол., ос. отд., 1898, № 5, ч. 36, лит. Г, т. III.

В. Антонов-Саратовский, Красный год, 75.—З. Петров, «1905 г. в Саратовск. губ.», 46, 47 (Работа партии. Февр.—сент. 1905 г.).—Его же, там же, 72 (Партия и Совет раб. депутатов в 1905 г.).—С. Коблянц, «Вестник Саратовск. губкома», 1925, VI (31), 73 (Забастовочное движение 1901 г.).—Ф. Шульц, «Известия» (Саратов), 1925, № 291 (Саратовск. рабочий в 1905 г.).

«Богдан», см. Бабушкин, И. В.

«Богдан», см. Благонравов, Ф. А.

Богдан, Василий Семенович. В 1892 г. в Москве—член кружка Авалиани («Русско-Кавказского кружка»), связанного с т. наз. Брусневской группой.

Л. Меньщиков, Охрана и революция, I, 151.—«От группы Благоева к Союзу борьбы», 81 (Материалы по делу М. И. Бруснева).

Богданов, раб. В период второго с'езда принимал активное участие в работе с.-д. орг-ции за Невск. заставой в Петербурге.

Е. Ярославский, «Ленинградская Правда», 1928, № 189 (Двадцать пять лет назад).

Богданов. В 1904—05 г.г.—член с.-д. орг-ции в Курске, вел работу на ж.-д. узле.

«1905 г. в Курск. губ.», 90 (К истории Курск. орг-ции РСДРП).—«Спутник Большевика» (Курск), 1925, IX, 38 (Курск. с.-д. орг-ция в первую русскую революцию).

Богданов, А. (он же «Максимов», «Рядовой», «Вернер», «Рахметов», «Рейнерт», «Сысойка», в Туле—«Воробей», «Сергей Васильевич»), наст. фамилия Малиновский, Александр Александрович; философ, социолог, экономист. Род. 10 авг. 1873 г. в семье народного учителя, потом ставшего инспектором городского уч-ща. Учился в Тульск. гимназии, жил в ее пансионе стипендиатом. По окончании гимназии поступил в Московский унив-т на естественное отделение физ.-мат. фак-та. Примкнул к студенческим рев. орг-циям, будучи тогда по своим взглядам народовольцем. Член Тульск. землячества и Союзного совета об'единен-

ных землячеств. В ночь на 3 дек. 1894 г. арестован в числе других активных студенческих работников в связи с подготовлявшимися после смерти Александра III выступлениями московского студенчества. Высланный на 3 г. из Москвы, поселился в Туле, откуда иногда приезжал в Москву. По агентурным сведениям, с Б. вела переговоры Таисия Акимова, предложившая ему взять на себя приготовление метательных снарядов (кружок Акимовой-Распутина проектировал покушение на Николая II), от чего

А. А. Богданов-Малиновский.
С фотогр. 1903 г.
Из собр. Музея «Каторга и Ссылка».

он отказался, «считая предприятие Распутина недостаточно широким». В Туле Б. познакомился в конце дек. 1894 г. с рабочим оружейного зав. (по др. данным фельдшером земск. больницы) И. И. Савельевым, сформировавшим кружки, в которых Б., начиная с зимы 1894—95 г., вел занятия с рабочими (позднее присоединились в качестве пропагандистов Базаров и Степанов-Скворцов). В ходе занятий с рабочими стал в начале 1896 г. соц.-демократом. С осени 1895 г. Б. состоял студентом медицинского фак-та Харьковск. ун-та, который в 1899 г. окончил. Примкнул к Харьковск. с.-д. орг-ции, руководимой Череваниным, но разошелся с нею вследствие несогласия с ее постановкой вопроса о морали, нашедшей свое выражение в книге П. Неждановой (Череванина) «Нравственность». В Харькове проводил лишь 3—4 мес. в году, все остальное время работал в Туле. Из лекций в тульских кружках составил «Краткий курс экономической науки», изданный в конце 1897 г. легально и впоследствии неоднократно переиздававшийся. В связи с пропагандой среди тульских рабочих написал и первую философскую работу «Основные элементы исторического взгляда на природу» (1899). Связал некоторых из распропагандированных им в Туле рабочих, переехавших в Москву, с образовавшимся там кружком пропагандистов с.-д. (отчасти из числа харьковцев) и в связи с его провалом арестован 5 ноября 1899 г. До мая 1900 г. сидел в тюрьме в Москве, затем находился под особ. надз. полиции в Калуге и по выс. пов. от 31 дек. 1900 г. выслан на 3 г. в Вологодск. губ. Ок. 1½ л. работал врачом в психиатрической лечебнице в Кувшинове (в нескольких верстах от г. Вологды), после этого жил в самой Вологде. Являлся организующим центром вологодск. марксистской ссылки. Сотрудничал из ссылки в журналах «Жизнь», «Образование», организовал и редактировал сборник «Очерки реалистического мировоззрения» (вышел в 1904 г.). По окончании срока поселился в Твери, участвуя в местной партийной работе; работал в редакции московского журнала «Правда», из которой затем вышел вместе с Вересаевым, Лунцем, Рожковым и Румянцевым. Примкнув после раскола к большевикам, Б. весной 1904 г. поехал в Швейцарию, где сблизился с Лениным и принял участие в литературной полемике против меньшинства (ст. «Наконец-то!» в № 70 «Искры»; сборник «Наши недоразумения» совместно с Галеркой-Ольминским). Участвовал в совещании твердых большевиков в Женеве летом 1904 г., в результате которого появилось известное обращение «22-х» о необходимости созыва третьего с'езда; в Женеве же был намечен в «Бюро ком-тов большинства» (БКБ), состав которого затем утвержден тремя областными партийн. конференциями. Принимал деятельное участие в подготовке издания первого большевистского органа «Вперед», собирая для него, по возвращении осенью 1904 г. в Россию, средства и вербуя сотрудников. Был введен в редакцию «Вперед», но фактически не участвовал в ней, оставаясь на работе в России—в БКБ и Петербургск. ком-те партии. Автор большинства листков БКБ и один из энергичнейших участников кампании за третий с'езд. В марте 1905 г. был вызван Лениным за границу в связи с предстоявшей конференцией революционных партий по вопросу о боевом соглашении для восстания (с.-д. ушли с конференции). На третьем с'езде Б. был делегатом от Тульск. ком-та и вместе с Лениным и Красиным избран в президиум съезда; выступал с отчетным докладом от БКБ, а также одним из докладчиков по вопросам о вооруженном восстании и организационному. Избран с'ездом в ЦК партии и последним назначен ответственным редактором и организатором всей литературной части ЦК в России, на ряду с чем принимал самое активное участие и в общей организационно-политической деятельности ЦК, составляя с Красиным и Румянцевым постоянное Бюро ЦК в Петер-

бурге. В «дни свободы» 1905 г. член редакции первой легальной большевистской газеты «Новая Жизнь» и представитель ЦК в Петербургск. совете раб. депутатов. При разгроме Совета 3 дек. 1905 г. арестован, оставался в заключении до мая 1906 г. и по постановлению особ. совещания при министре вн. дел 27 того же мая подлежал отдаче под надз. полиции на 3 г. в месте приписки, г. Бежецке, Тверск. губ. 4 авг. 1906 г. Б. разрешен выезд на 3 года за границу, откуда он сразу вернулся и поселился в Куокалла (Финляндия). Заменил (еще до высылки за границу) Рыкова в об'единенном ЦК РСДРП, избранном на Стокгольмском с'езде, вместе с Красиным и Десницким составляя в ЦК большевистскую оппозицию. Работал в редакциях большевистских легальных изданий 1906—07 г.г. и нелегального Ц. О. большевиков «Пролетарий», редактировал массовую нелегальную газету большевиков «Вперед»; участвовал в работе думских с.-д. фракций и, м. пр., присутствовал на «выборгских совещаниях», последовавших за разгоном 1-й Думы. На Лондонском съезде присутствовал с совещательным голосом, как член ЦК, и выступал с содокладом по отчету ЦК от его большевистской части. Вошел в состав «Большевистского Центра» (БЦ), избранного большевистской фракцией Лондонского с'езда, а позже участвовал от большевиков и в работе «Лондонского» ЦК, в который вошел на с'езде кандидатом. После переворота 3 июня 1907 г. сторонник бойкотановых выборов, докладчик от бойкотистов на второй общероссийской конференции РСДРП в июле 1907 г.; участвовал также в третьей общероссийской конференции т. г. В конце 1907 г. отправлен за границу для редактирования перенесенного туда из Финляндии «Пролетария» (вместе с Лениным и Дубровинским). К 1908 и след. г.г. относится острая борьба между группой Б. и руководимым Лениным основным ядром большевиков, вызванная политическими и теоретическими разногласиями: Б. возглавил в это время (вместе с Алексинским) течение т. наз. ультиматистов (более умеренное крыло отзовизма); вместе с тем он был наиболее видным представителем той группы литераторов с.-д. (Базаров, Луначарский и др.), которая, опираясь на эмпириокритическую философию Маха и Авенариуса, высказывалась против основных положений диалектического материализма (сам Б. пытался построить, также родственную эмпириокритицизму, собственную систему «эмпириомонизма»). В связи с этими расхождениями Б. вышел в июне 1908 г. из состава редакции «Пролетария». В авг. 1908 г. Б. участвовал в пленарных заседаниях ЦК РСДРП в Женеве, в дек. т. г. в общепартийной конференции в Париже (с совещательным голосом, как член ЦК), где он выступал с докладом от отзовистов-ультиматистов. Участвовал в пленарных заседаниях ЦК накануне и после конференции. На совещании т. наз. расширенной редакции «Пролетария» (т. е. «Большевистского Центра»), состоявшемся в июне 1909 г., произошел окончательный разрыв между большевиками-ленинцами и отзовистско-ультиматистско-махистской оппозицией и Б. был устранен из «Большевистского Центра». Как результат откола Б. от большевистской фракции, последовало на пленуме ЦК в янв. 1910 г. устранение его из ЦК. Осенью 1909 г. был одним из главных организаторов и лекторов устроенной по инициативе отзовистско-ультиматистских кругов партийной школы на острове Капри, из которой выросла группа «Вперед». Принимал ближайшее участие в выработке платформы последней и в организации и работе второй партийной школы «впередовцев» в Болонье (1910—11). Вышел из группы «Вперед» весною 1911 г. вследствие внутренних трений (частью принципиальных: протест некоторых членов группы против махизма и пропаганды Б. идеи «пролетарской культуры», как необходимого, на ряду с «войной против капитализма», элемента борьбы за социализм). В 1913 г. состоял сотрудником петербургск. «Правды», редакция которой в конце т. г. признала, однако, его участие в газете нежелательным. Амнистия 1913 г. дала возможность Б. возвратиться в Россию. Во время мировой войны занимал интернационалистскую позицию, сотрудничал в журнале «Летопись». В качестве врача был послан на фронт. Революция 1917 г. застала его в Москве. В своих литературных выступлениях этого периода (в «Известиях Московск. Совета», «Новой Жизни» и т. д.) критиковал взгляды Ленина и большевиков, считая необходимой предпосылкой социалистической революции преодоление «культурной несамостоятельности» пролетариата и вновь настаивая на «повороте к программе культуры», как своего рода мосту между программой-минимум и программой-максимум соц.-демократии. После Октябрьской революции Б. являлся одним из руководителей и вдохновителей Пролеткульта, работал в Пролетарском ун-те и т. д. Осенью 1921 г. прекратилась его пролеткультовская работа, и он посвятил себя всецело научной работе. Создал в Москве ин-т переливания крови, во главе которого оставался до своей смерти. Умер 7 апр. 1928 г. вследствие произведенного на себе неудачного эксперимента по переливанию. Важнейшие работы Б., кроме отмеченных: «Познание с исторической точки зрения» (1901), «Из психологии общества» (статьи 1902—06 г.г., изд. 1906), «Эмпириомонизм» (3 вып., 1904—06), «Философия живого опыта» (1913), «Наука об общественном сознании» (1914), «Всеобщая организационная наука (тектология)» (ч. 1—1913, ч. 2—1917, все 3 части впервые—1922), «О пролетарской культуре» (статьи 1904—24 г.г., изд. 1925), «Вопросы социализма» (статьи 1917 г., изд.

1918), «Борьба за жизнеспособность» (1927) и др. Два утопических романа Б.: «Красная звезда» (1908), «Инженер Мэнни» (1912). Совместно со Степановым-Скворцовым Б. написал «Курс политической экономии».

Обзор 1898—99 (Ук.).—М-во юстиции, 1895, № 11349, 1899, № 12116.

Н. Андреев, Энциклопед. словарь «Гранат», VI (Богданов, А.); XLI, ч. 1, приложение, 29—34 (Автобиография А. Богданова), ч. 3, приложение, 60 (То же—П. Смидовича).—Новый энциклопед. словарь «Брокгауз-Ефрон», VII (Богданов, А.).—Указатель журнальной литературы, I—II.—Л. Мартов, История, 98, 150, 201.—М. Цявловский, Большевики (Ук.).—Вольная русская печать в Росс. Публ. Библиотеке, под ред. В. Андерсена. П., 1920.—Указатель с.-д. литературы.—М. Лядов, 25 лет Росс. Коммунист. Партии (большевиков). Нижний-Новгород, 1923, 26, 30, 53, 57—60.—Г. Бешкин, Библиография.—Л. Меньшиков, Охрана и революция, I, 180, 185, 227, 231, 411.—В. Невский, История РКП (б) (Ук.).—Его же, Очерки (Ук.).—Революция и ВКП (б) в материалах и документах, V, VI—2-е изд. М.—Л., 1926 (Ук.).—Е. Солнцев, Н. Карев, Больш. сов. энциклопедия, VI (Богданов, А.).—Писатели современной эпохи, I.—Н. Попов, Очерк истории ВКП (б) (Ук.).—Е. Ярославский (ред.), История ВКП (б), I, 376, 378.

А. Богданов, «Луч», П., 1913, № 8, «Новая Рабочая Газета», П., 1913, № 16, «Северная Рабочая Газета, П., 1914, №№ 2, 23 (Письма в редакцию).—Его же, «Правда», 1913, № 24 (Письмо в редакцию).—«Борьба», П., 1914, VII—VIII, 60—61 (Письмо в редакцию из Тифлиса).—«Путь Правды», П., 1914, № 2 (По поводу письма А. Богданова).—Там же, № 9 (Письмо в редакцию В. Ильина (Ленина), Г. Зиновьева, Ю. Каменева) (перепечатано в «Сочинениях» Зиновьева, IV, 498 и Ленина, XVII—нов. изд., 197—198).—[Ленин], там же, № 21 (Об А. Богданове) (перепеч. в «Сочинениях», XVII—нов. изд., 226—228).—А. Богданов, «Пролетарская Культура». М., № 5, 1918, 10—14 (Пролетарский Университет).—Его же, «Рев. Былое», II, 1923, 16—18 (Мое пребывание в Туле).—С. А. С., там же, 18—20 (Моя встреча с Богдановым).—И. Волковичер, «Пролет. Револ.», 1924, I (24), 200—202 (Мартов и богдановский эмпириомонизм). — М. Покровский, «Вестник Коммунистической Академии», 1928, II (26), стр. I—X (А. Богданов).—Н. Семашко, «Известия ЦИК», 1928, № 84 (Смерть А. Богданова).—И. С[тепанов], там же (Памяти А. Богданова).—Там же (Богданов, А.).—Там же, № 86 (Похороны А. Богданова).—Н. Семашко, там же (Ученый—революционер—большевик).—С. Кривцов, «Под знаменем марксизма», 1928, IV, 179—186 (Памяти А. Богданова).—Н. Бухарин, «Правда» (М.), 1928, № 84 (А. Богданов).—Н. Семашко, там же (Смерть А. Богданова) (То же, что в «Известиях»).—А. Луначарский, там же, № 85 (А. Богданов).—Там же, № 86 (Похороны А. Богданова).—С. Пудов, «Кат. и Сс.», 1930, I (62), 166—170 (А. Богданов. Мои воспоминания).

Лондонский с'езд РСДРП (протоколы), 9, 65, 66, 91—99, 122, 133, 136—141, 146, 147, 182, 215—218, 349, 351.—А. Луначарский, Великий переворот, 21, 22, 24, 25, 27, 29, 31—33, 40, 41, 45—47, 52, 60.—П. Лепешинский, На повороте, 185, 201—203, 205—206.—В. Бонч-Бруевич, На славном посту. Памяти В. Воровского. М., 1923, 27, 28, 38.—Г. Зиновьев, Сочинения, I (Ук.).—Л. Каменев, Между двумя революциями. М., 1923 (Ук.).—А. Фролов, Пробуждение, I, 64.—В. Войтинский, Годы побед и поражений, II, 100—101, 103.—Б. Горев, Из партийного прошлого, 72, 74, 75.—Ц. Зеликсон-Бобровская, Записки рядового подпольщика, 177.—Ленин, Сочинения, VIII, 389, 618—628, 654, 657, XI, ч.ч. 1 и 2 (Ук.), XVIII, 150—1-го изд.; II, VI—VIII, XIX—нов. изд. (Ук.), XII—нов. изд., по ук. и 452, 453, 464, 480, 481, 498, 502—505, 508, XVII—нов. изд., по ук. и 688, 698—700, 721—722, 735.—Письма П. Аксельрода и Ю. Мартова (Ук.).—Ц. Зеликсон-Бобровская, Тов. Иннокентий (И. Дубровинский). Л., 1925, 37—38.—Е. Игнатов, Московск. Совет раб. депутатов. М., 1925, 111.—Как рождалась партия большевиков (Ук.).—Л. Красин, «Новая Жизнь», I, стр. VI—VIII (Как возникла «Новая Жизнь»).—Там же, I, 104—109, II, 56, III, 96—98, 110—132 (Статьи Богданова).—В. Орлов, Годы реакции. М., 1925, 52, 123.—Н. Рожков, А. Соколов, О 1905 г. М., 1925, 5, 8. — Третий с'езд РСДРП (Ук.).—1905 г. в Петербурге, II (Ук.).—Н. Крупская, Воспоминания, 110, 112, 114.—М. Лядов, Из жизни партии, 24, 32, 42, 56, 59, 62, 68, 77, 105, 164, 171—172.—О. Пятницкий, Записки большевика, 107, 109, 120, 122.—Первый легальный ПК, 122.—И. Степанов, «На заре раб. движения в Москве», 100—105 (Из воспоминаний).—А. Рыков, там же, 154 (Из воспоминаний).—Д. Разломалин, «Из партийного прошлого», I, 41, 42 (Первые шаги партийной орг-ции в Калуге). — Д. Малинин, там же, 103, 104 (Воспоминания о кружке семинаристов-марксистов).—«О роли профессиональных союзов в производстве». М., 1921, 5 (Доклад Г. Зиновьева на соединенном заседании делегатов VIII с'езда Советов, ВЦСПС и МГСПС).—И. Иванов, «Из партийного прошлого», II, 31 (Воспоминания из моей полит. работы).—«Путь к Октябрю», II, 79, 81 (Вечер воспоминаний участников Окружной орг-ции: Мицкевич, Розанова).—«Ленинский Сборник», I, 87—106, 134, 136, 138, 149, 150, II, III, V (Ук.).—П. Куделли, «Об Ильиче». Л., 1924, 90 (Из дальних и ближних лет).—В. Бонч-Бруевич, «Техника большевистского подполья», I, 250, 251 (Заграничная постановка техники в с.-д. партии).—М. Лядов, «О Ленине», II, 89, 91, 92 (Мои встречи с Лениным).—В. Косарев, там же, 133—136, 138 (Ильич против «впередовцев»).—Д. Гиммер, «5-й год» (Москва), I, 126, 127 (Декабрьское вооруженное восстание).—В. Быстров, «1905 г. в Вологодск. губ.», 49, 50 (Роль и значение полит. ссыльных в общественной жизни Вологодск. края).—Д. Постоловский, «Л. Б. Красин» (Ук.) (Красин—член ЦК).—Ф. Д[а]н, «Отзвуки». П., авг. 1907 г., 31—32 (Конференция РСДРП).—«Борьба», 1914, IV, 56 (Открытое письмо Тифлисск. и Женевск. кружков группы «Вперед»).—«Известия ВЦИК», М., 1918, № 213 (Воспоминания А. Рыкова).—Н. Семашко, «Пролет. Револ.», I, 1921, 169 (Из воспоминаний).—М. Лядов, «Пролет. Револ.», III, 1922, 62, 65, 68, 77, 79 (Третий с'езд РСДРП).—В. Косарев, «Сибирские Огни», 1922, II, 63, 65—71, 73 (Партийная школа на острове Капри).—Н. Добротвор, «Коммунар», 1923, № 55 (Первые шаги раб. движения в Туле).—Сол. Альтшулер, «Красн. Летоп.», VIII, 1923, 113 (В рядах борющихся. Восп.).—А. Богданов-Волжский, «Пролет. Револ.», 1923, V (17), 391 (Письмо в редакцию).—И. Волковичер, там же, 1923, IX (21), 168, 171, 176 (История журнала «Рабочий Труд»).—Н. Добротвор, «Рев. Былое», II, 1923, 11, 12 (На заре рев. движения в Туле).—Н. Руднев, там же, 30 (Несколько слов о прошлом).—С. Серебровский, там же, 36 (Об участии интеллигенции в рев. движении).—А. Луначарский, «Север», 1923, II, 1—3 (Из вологодских воспоминаний).—И. Ермолаев, там же, 1923, III—IV, 8—13 (Мои воспоминания).—«Северная Звезда», 1923, I—III, 88 (Из истории Вологодск. орг-ции РКП).—Б. Горев, «Кат. и Сс.», 1924, III (10), 25, 30 (Ленин в эпоху второй эмиграции).—«Красн. Летоп.», 1924, I (10), 67 (Из литературной переписки с.-д. большевиков. 1904 г.).—Л. Николаев, Е. Левин, В. Марков, «Летоп. Револ.», 1924, I (6), 80, 82 (Начальный период Харьковск. с.-д. орг-ции до I с'езда партии).—В. Лившиц, «Пролет. Револ.», 1924, I (24), 209 (Последний день веры в царя. Воспоминания о 9 января).—К. Остроухова, там же, 1924, VI (29); 16, 20, 23—25, 31, 32, 202 (Отзовисты и ультиматисты).—С. Лившиц, там же, 35—39, 51, 54, 55, 58, 59, 64 65, 67, 69—73 (Каприйская партийная школа). — Р. Хабас, там же, 1924, XI (34), 20—21, 25, 26, 28, 29, 31 (Создание БКБ и газ. «Вперед»).—В. Карпинский, там же, 41 (Из времен «Вперед» и «Пролетария»).—Там же, 35 (Воспоминания М. Ольминского о газ. «Вперед»).—Там же, 1924, XII (35), 11, 32, 33, 40 (Протоколы заседаний Петербургск. большевистского ком-та Февр. 1905 г.).—Н. Рожков, «Кат. и Сс.», 1925, VI (19), 61 (1906 г.).—Н. Дорошенко, «Красн. Летоп.», 1925, III (14), 210, 214, 217 (Роль большевистской орг-ции в январск. событиях).—К. Остроухова, «Пролет. Револ.», 1925, I (36), 198—204, 213 (Группа «Вперед»).—Там же, 1925, II (37), 23, 52, 56, 61, 65,66, 69—73 (Переписка Н. Ленина и Н. Крупской с С. Гусевым).—Там же, 78, 83—87 (Переписка Н. Ленина и Н. Крупской с М. Литвиновым).—Там же, 1925, III (38), 9, 12—13, 21, 26—28, 30—33, 36, 41, 42, IV (39), 12—14, 16—20, 26, 37—38 (Переписка Н. Ленина и Н. Крупской с Петербургск. орг-цией).—А. Станчинский, там же, 1925, IX (44), 33 (Булыгинская дума).—В. Краевский, «Печать и Революция», 1926, I, 3 (Из воспоминаний о В. И. Ленине).—«Пролет. Револ.», 1926, I (48), 29 (Снимок «В. И. Ленин на Капри», примеч. А. Богданова).—С. Лившиц, там же, 1926, III (50), 111—116, 120, 121, 127, 128, 132 (Партийная школа в Болонье. С предисл. А. Луначарского).—К. Остроухова, там же, 1926, XI (58), 97 (Из истории борьбы с ликвидаторством).—Н. Рожков, «Кат. и Сс.», 1927, III (32), 162 (Автобиография).—С. Степанов, «Коммунар», 1928, № 176

(На втором с'езде партии) (То же в «Пролет. Револ.», 1928, VI—VII (77—78), 59).—В. Зайкевич, «Красный Север», 1928, № 175 (Коммуна. Отрывок из воспоминаний т. Калмыкова).—Ф. К., там же (Ссылка в эпоху второго съезда РСДРП).—Я. Берзин, «Правда» (М.), 1928, № 18 (Первые встречи с Лениным).—М. Эссен, «Пролет. Револ.», 1928, I (72), 112 (Встречи с Лениным).—А. Голубков, там же, 1928, IX (80), 142, 143 (Из эпохи реакции).—В. Бонч-Бруевич, М. Савельев, там же, 1928, XI—XII (82—83), 288, 289, 297 (Памяти т. Степанова-Скворцова).—В. Бонч-Бруевич «Под знаменем марксизма» 1929, I, 29 сл. (Женевск. воспоминания).

О теоретических взглядах Б.: Г. Плеханов, Materialismus militans. Ответ г. Богданову (перепеч. в «Сочинениях» Плеханова, XVII), В. Ленин, Материализм и эмпириокритицизм (в его «Сочинениях», XIII—нов. изд., в приложении ст. В. Невского: «Диалектич. материализм и философия мертвой реакции»), Л. Аксельрод-Ортодокс, Новая разновидность ревизионизма (в ее «Философских очерках»), А. Деборин, Введение в философию диалектич. материализма, Вл. Павлов (Милютин), О некоторых чертах философии А. Богданова («Просвещение», 1914, II), С. Корсов (Л. Каменев), Отзыв о книжке А. Богданова «Введение в полит. экономию» (под заглавием «А. Богданов и марксизм», перепеч. в сборнике автора «Между двумя революциями», ср. выше), Н. Карев, Тектология или диалектика («Под знаменем марксизма», 1926, I—III), И. Вайнштейн, Тектология и тактика (там же, 1924, VI—VII), Его же, Эклектич. экономика и диалектика (там же, 1925, IV) и т. д.

Богданов, Александр Алексеевич («Антон», «А. Волжский», в литературе «Антонов», «А-нов», «Волгин», «Альфа», «Астра», «Карпинский»), с. чиновника, поэт, беллетрист и публицист. Род. в 1874 г. в Пензе. Окончил Пензенск. духовную семинарию. В 1893 г. поселился в качестве сельского учителя в с. Спасско-Александровском, Петровск. у., Саратовск. губ. Вел рев. пропаганду среди крестьян и в 1897 г. привлечен за хранение и распространение нелегальной литературы («Кто чем живет», «Рабочий день», №№ газеты «Русский Рабочий» и др.). В тюрьме заболел и был помещен в психиатрическую лечебницу, а в июне 1898 г. дело, по соглашению министров вн. дел и юстиции, из-за его болезни прекращено. Печатание Б. стихов и корреспонденций в газетах до тюрьмы носило случайный характер. С конца 1899 г. в Петербурге получил возможность отдаться литературной работе, печатался в «Мире Божьем», «Жизни» и др. изданиях. Одновременно был связан с Петербургск. орг-цией РСДРП (в ряды с.-д. вступил в 1900 г.) и написал ряд нелегальных стихотворений (в «Рабочей Мысли», «Свободе», сборнике «Песни борьбы»). 18 апр. 1901 г. арестован в Петербурге (вместе с Карасиком и др.) в виду «негласных» сведений о его политической неблагонадежности, при обыске ничего не найдено. 14 июня 1901 г. освобожден и выслан в Саратов, в мае 1902 г. дело прекращено по соглашению министров вн. дел и юстиции в виду недостаточности улик. Активный работник Саратовск. орг-ции РСДРП, большевик после раскола партии. Видный участник рев. событий 1905—06 г.г. в Саратове. 12 окт. 1905 г. арестован на митинге в местности «Парусиновая Роща», в тот же день освобожден вместе с большинством задержанных по настоянию городской думы. С 13 на 14 окт. т. г. в числе других руководителей движения саратовских рабочих подвергся обыску. Выступал на митинге 16 дек. 1905 г., расстрелянном казаками. В июле 1906 г. нелегальным (с паспортом на имя учителя Торгашева) приехал для партийной работы в Самару. Был послан на первую общероссийскую конференцию РСДРП в Таммерфорсе в ноябре 1906 г. По возвращении в Самару принял там самое деятельное участие в избирательной кампании во 2-ю Гос. думу, выступая на предвыборных собраниях под кличкой

А. А. Богданов-Волжский.

С фотогр. 1895 г.
Из собр. Музея «Каторга и Ссылка».

«Михеев». Один из организаторов и член редакционной тройки самарск. большевистской газеты «Самарская Лука»; после ареста т.т. по редакции Д. Протопопова и Н. Буша один нес всю работу по редактированию и выпуску газеты. Арестован в квартире «Учительского об-ва взаимопомощи», где делал доклад с'ехавшимся на рождественские каникулы 1906 г. учителям, но бежал из-под стражи. Задержанный снова в Самаре же в начале 1907 г. на дискуссионном собрании в помещении союза портных, отбыл административный арест. В т. г. был избран в Саратове делегатом на Лондонский с'езд, однако по дороге был арестован. По освобождении участвовал от Поволжья в третьей общероссийской конференции РСДРП в Гельсингфорсе в ноябре 1907 г., отчет о которой поместил в «Пролетарии» (№ 20). После конференции предполагал отпечатать на Урале сборник своих рев. стихотворений; рукописи были конфискованы при аресте, и Б. просидел в связи с этим 4 мес. в тюрьме (от обвинения его по этому делу прокуратура вынуждена была отказаться). 20 окт. 1908 г. судился в Саратове суд. пал. по обвинению в том, что в июле 1906 г. на своей публичной лекции призывал к ниспровержению существующего строя и пропаганде в войсках. Присужденный к

1 г. крепости, перешел на нелегальное положение и поселился в Финляндии. В течение 1909—15 г.г. сосредоточился вновь на литературной работе (рассказы и стихи в «Вестнике Европы», «Новой Жизни», «Современном Мире», «Русском Богатстве», «Правде» и т. д.). В 1917 г. работал в Петербурге товарищем городского головы Василеостровского района, будучи избран по списку большевиков и межрайонцев. В годы гражданской войны работал на Д. Востоке, был членом владивост. Народн. собрания, редактировал профсоюзную газ. «Рабочий». Позднее переехал в Москву; активный работник писательских организаций. Книги Б.: сборники рассказов «Под ласковым солнцем» (1916), «Волжская кипень» (1919), «Дети революции» (с Г. Громашовым, 1926), «В борьбе за жизнь» (1926), повесть-учебник «Старая и новая деревня» (1927), сборник стихов «Песни подпольщика» (1927).

Обзор 1901 (Ук.).—Деп. пол., ос. отд., 1898, № 5, ч. 36, лит. Г, т. III.—М-во юстиции, 1897, № 11472, 1902, № 15048; 3 уг. отд., 1 д-во, 1909, наряд № XII.

И. Владиславлев, Литература великого десятилетия, I (Богданов, А. А.).

«Саратовский Листок», 1908, № 229 (Из суд. пал.).—А. Богданов, «Пролет. Револ.», 1923, V (17), 390—392 (Письмо в редакцию).—Его же, там же, 1925, III (42), 168—188 (Самарск. с.-д. орг-ция 1906—07 г.г.).—П—р о, «Вечерняя Москва», 1927, № 53 (Как работали в подполье. На выставке А. Богданова).—Д. Крымов, «Журналист». М., 1927, II, 39 (А. Богданов).—«Известия» (Саратов), 1927, № 47 (30-летие общественной и литературной деятельности А. А. Богданова). — «Известия» ЦИК», 1927, № 47 (А. Богданов. К тридцатилетнему юбилею).—А. Богданов, «Красная Новь», 1927, II, 226—232 (Пути пролетарского писателя. Автобиографические заметки).—«На Литературном Посту». М., 1927, III, 69 (Литературная жизнь: А. Богданов).—Деев-Хомяковский, «Правда» (М.), 1927, № 47 (А. Богданов).—А. Богданов, там же, 1927, № 53 (Письмо в редакцию).—О. Мочалова, «Прожектор», М., 1927, IV (98), 26 (А. Богданов. К 30-летию литературной деятельности).

Ленин, Сочинения, VIII—1-го изд., 653—660 («Письмо о III общероссийской конференции» А. Волжского-Богданова). — И. Соколов, 1905 г. на Рязь.-Уральск. ж. д., 71.—Е. Мороховец, Крестьянское движение и соц.-демократия в эпоху первой революции. М.—Л., 1926, 68.—В. Антонов-Саратовский, Красный год, 131, 139, 140.—П. Парфенов, На соглашательск. фронтах. М., 1927, 62, 67, 76, 93.—Его же, борьба за Д. Восток. Л., 1928, 323.—А. Лучинская, «Старый товарищ А. П. Скляренко», 44 (Материалы к биографии Скляренко).—А. Куликов, «1905 г., в Самарск. крае» (Ук.) (Воспоминания о событиях 1905 г. в Самаре).—З. Петров, «1905 г. в Саратовск. губ.», 61—63 (Октябрь 1905 г.).—«Правда», 1917, № 66 (К выборам) («Правда», III, 241).—С. Шепелев, «Вестник Саратовск. губкома», 1923, VI (31), 67 (Воспоминания о Саратове с 1897 г.).—Г. Саар, «Коммунистический Путь» (Саратов), 1923, IX (34), 204 (Охранное отделение о деятельности Саратовск. орг-ции РСДРП).—«Пролет. Револ.», 1924, II (25), 199 (С.-д. и выборы в III Гос. думу).—О. Мицкевич, там же, 1928, VI—VII (77—78), 323 (С.-д. газета «Новый День»).

Богданов (Бухарев), Захар, крест. Смоленск. губ., раб. Род. 4 сент. 1866 г. Учился в воскресной школе в Петербурге. Арестован 6 июня 1897 г. и привлечен по делу петербургск. «Союза борьбы за освобождение раб. класса». 17 июня освобожден. По соглашению мин-ров вн. дел и юстиции дело по недостатку улик в авг. 1898 г. прекращено.

Деп. пол., 4 д-во, 1897, № 129.—М-во юстиции, 1897, № 11432.

Богданов, Иван Дмитриевич, крест., слесарь. Род. ок. 1882 г. Окончил в Харькове народное уч-ще. В 1900 г. в Харькове же член с.-д. раб. кружка. 16 ноября т. г. арестован, в связи с первомайской демонстрацией, по делу местного ком-та РСДРП. 31 янв. 1901 г. отдан под особ. надз. полиции (в Одессе). По выс. пов. 4 июня 1903 г. вменено в наказание предварительное заключение.

Обзор 1900 (Ук.).—Доклады мин-ра юстиции, 1903, ч. 2, л.л. 230—240.—Деп. пол., 4 д-во, 1900, № 579, ч. 51.—М-во юстиции, 1900, № 11676.

«Листок рабочего Дела», IV, 1900, 22 (Хроника рев. борьбы).—В. Руднев, «Летоп. Револ.», 1925, III (12), 168 (Майские события 1900 г. в Харькове).

Богданов, Иван Никитич, мещ., раб.-печатник. Род. 6 ноября 1881 г. в Ростове-н/Д. По окончании там же начального уч-ща, поступил на работу в местную типографию. С 1901 г.—член с.-д. кружка. За участие в первомайской демонстрации арестован 18 апр. 1902 г., 14 июня выпущен под особ. надз. полиции (дело по манифесту 21 окт. 1905 г. прекращено). В ноябре т.г. участвовал во всеобщей стачке. В 1903 г. один из видных местных с.-д. работников. В 1904 г. командирован в Екатеринодар, где организовал подпольную типографию Кубанск. ком-та партии. В т. г. арестован, но после трехмесячного пребывания в тюрьме освобожден. В начале 1905 г. в Ростове принял активное участие в забастовке печатников. Летом т. г. уехал в Харьков, где, поселившись под именем Петра Орлова, поддерживал связь с членами Донск. ком-та. Позднее работал в подпольных типографиях в Екатеринодаре и (с конца 1905 г. до начала 1907 г.) в Ставрополе. В февр. 1907 г. арестован в Екатеринославе и выслан в Ростов, а оттуда в административном порядке—в Нолинск. у., Вятск. губ. Осенью 1907 г., достав паспорт на имя местного крест. Аполлоса Петровича Федулова, бежал в Москву, где занялся устройством типографии для Московск. ком-та. В качестве хозяина квартиры арестован вместе с типографией в ночь на 11 дек. т. г., не начав работать. В дек. 1909 г. осужден Московск. суд. палатой к ссылке на поселение и в 1910 г. выслан в с. Качуг, Верхоленск. у., Иркутск. губ. В конце 1912 г. в связи с репрессиями против ссыльных за выступление Манзурск. группы, т. наз. «Молодая Сибирь», арестован и после восьмимесячного пребывания в Иркутск. тюрьме выслан в Якутск. область. В 1915 г. перебрался в Иркутск, где поступил на работу в литографию, входил в группу большевиков. После Февральской революции вернулся в Ростов, вступил в местную орг-цию большевиков и был проведен в городскую думу по ее списку; работал инструктором в Ростовск. окружной продовольственной орг-ции, а затем перешел в литографию, где печатались дензнаки. В 1918 г. арестован белыми, как бывший гласный думы—большевик. В 1920—26 г.г. на производстве в литографии; секретарь цехячейки и производственного совещания.

Деп. пол.: ос. отд., 1904, № 5, ч. 29 (продолж.); 4 д-во, 1904, № 872; ос. отд., 1911, № 5, ч. 20, лит. Б.—М-во юстиции, 1905, № 18029.

А. Панкратова, 1905. Стачечное движение, 368.— С. Васильченко, «Пролетарск. революция на Дону», II, 21 (Семнадцатый год).—Я. Корнильев, «Путь к Октябрю», V, 26—28, 52—54 (В технике Московск. орг-ции РСДРП(б) в 1907—09 г.г.).—И. Ченцов, «1905 г. в Ростове-на-Дону», 273 (Вяземцев, Иван).—«Южный Рабочий», № 9, 1902.—В. Толмачев, «Трудовой Дон», № 489, 1923 (РСДРП в Ростове-на-Дону с 1898 по 1917 г.).

Богданов, Константин Зиновьевич, слесарь Трубочного зав. Род. в 1882 г. в с. Черницах, Новгородской губ. В 1900—03 г.г. принимал активное участие в работе Петербургск. с.-д. орг-ции (на Васильевском острове). В ночь на 3 янв. 1903 г. арестован и привлечен по делу Петербургск. ком-та, возникшему в связи с разбрасыванием в Малом театре прокламаций, изданных ПК по поводу 200-летия печати. При обыске у него найдено много прокламаций. Постановлением Петербургск. губ. совещания от 14 янв. 1905 г. дело было прекращено. В 1905 г. работал на Балтийском зав. и принимал участие в рев. движении. В 1917 г.—член заводского ком-та на заводе беспроволочных телеграфов. Работал также по организации Красной гвардии. В годы гражданской войны в Рыбинске был председателем контрольн. комиссии РКП(б) и т. д. До 1926 г., когда заболел, работал в ВСНХ. Умер 14 ноября 1928 г.

М-во юстиции, 1905, № 18582.

И. Егоров, «Красн.Летоп.», 1928, II (26), 34 (В рядах петербургск. с.-д. накануне II с'езда). — М. Бортник, там же, 1929, I (28), 195, 197, 198 (В 1901—04 г.г. на Петербургск. Трубочном заводе).

Богданов, Константин Петрович, мещ. Ростова н/Д., раб. Род. ок. 1878 г. В 1899 г. в Ростове н/Д. посещал сходки рабочих, где велась с.-д. пропаганда. Арестован 19 окт. 1900 г. и привлечен по делу Донского ком-та РСДРП. Освобожден 18 мая 1901 г. под особ. надз. полиции, из-под которого скрылся. По выс. пов. 26 июня 1902 г. подлежал высылке на 3 г. в Вологодск. губ. В т. г. Б. (тот ли?) работал в Астрахани по организации подпольной типографии. В дек. 1905 г. снова в Ростове н/Д.—активный член и организатор боевых дружин.

Обзор 1900 (Ук.).—М-во юстиции, 1900, № 11672. «Пролет. револ. на Дону», I, 8 (Декабрьское восстание в освещении охранного отделения).—И. И—в, «1905 г. в Астрахани», 29 (Астрахань накануне 1905 г.).—«Листок Рабочего Дела», V, 1901, 13 (Из Ростова-на-Дону).—«Посл. Известия», № 119, 1903 (Из тайных циркуляров Деп. полиции).—П. Иванов, «Трудовой Дон», № 489, 1923 (Воспоминания).

Богданов, Михаил. В 1903 г. вошел в с.-д. кружок в Александровске, Екатеринославск. губ.

А. Магала, «На баррикадах. 1905 г. в Александровске», 24 (Из дневника активиста).

Богданов, Михаил Степанович, мещ., раб. Российск. бумагопряд. мануф. в Петербурге. Род. ок. 1867 г. В 1898—99 г.г. помогал работе «Союза борьбы за освобождение раб. класса», знакомил деятелей «Союза» с рабочими, на его квартире устраивались конспиративные собрания кружков. В 1899 г. привлечен по делу «Союза» и по выс. пов. 13 окт. 1900 г. подчинен надз. полиции на 1 г. в избранном месте жительства.

Обзор 1898—99 (Ук.).—Доклады мин-ра юстиции, 1900, л.л. 284—291.—Деп. пол., 4 д-во, 1899, № 319.

Богданов, Николай Дементьевич. Род. в 1870 г. в г. Невеле, Витебск. губ., в рабочей семье. Полутора лет привезен в Петербург, где окончил городское начальное уч-ще, и 12-ти лет поступил учеником в коробочную мастерскую. В 1884 г. перешел в мастерские Варшавск. ж. д. слесарным учеником. В мастерских работала в то время группа рабочих-народовольцев, которая вела пропаганду в рабочей среде (Ив. Ив. Миллер, Карл Клейн, Ив. Ник. Шпекин

Н. Д. Богданов.

С фотогр. 1900-х г.г.

Из собр. Музея Революции СССР.

и др., по некоторым сведениям, это был кружок Штольца, приближавшегося в то время к марксизму). Под влиянием И. Н. Шпекина Б. стал читать народовольческую литературу, но в дек. 1885 г., вследствие арестов среди народовольцев, потерял связь с ними и организовал среди своих сверстников кружок для самообразования и приобретения книг (А. Карелин, А. Сипанов, Л. Желабин, А. и К. Грейнерты, позже, к 1888 г., к кружку примкнули К. Белов, Я. Соколов, А. Шилов, В. Антушевский и др.). Во второй половине 80-х гг. Б. учился в вечерней технической школе Русского технич. об-ва, где он через А. Филимонова завязал связи с Е. А. Афанасьевым, и вскоре вошел в кружок рабочих, которым руководили В. Переверзев, а затем Г. Родзевич—из группы интеллигентов-марксистов (В. С. Голубев, М. Бруснев, братья Красины, В. Цывинский и др.). В дек. 1889 г.— янв. 1890 г., когда кружки были об'единены в одну организацию с центральным кружком (комитетом) во главе (представитель от группы интеллигентов—В. Голубев и представители рабочих районов—В. В. Буянов, Г. А. Мефодиев, Ф. А. Афанасьев, П. Н. Евграфов, Е. А. Афанасьев), Б. вошел в центральный кружок

и исполнял обязанности секретаря. В то же время, переменив место работы и поступив на Карточную фабрику, организовал несколько кружков в Невском районе. В 1891 г. принимал участие в поднесении адреса от рабочих Н. Шелгунову, а затем в демонстрации на его похоронах. Организовал за Нарвской заставой вместе с др. членами центрального кружка первую в России маевку 1891 г., где выступил с программной речью, которая вместе с речью, произнесенной им на втором первомайском собрании т. г., была затем опубликована в числе известных «4-х речей» рабочих (Б. принадлежат вторая и третья по счету речи, напечатанные в сб. «От группы Благоева к Союзу борьбы» и в прилож. к ст. С. Валка, «Красн. Летоп.», IV, 1922, Материалы к истории 1 мая в России). 29 ноября 1891 г. арестован и, после $9^1/_2$ мес. предварит. ареста, по выс. пов. 12 сент. 1892 г. подвергнут 8-мес. тюремному заключению и подчинен надз. полиции на 3 г. вне столиц, столичных губ. и местностей, состоящих на положении усиленной охраны. Выбрал Воронеж, где поселился в 1893 г. и оказал большое влияние на возникновение с.-д. орг-ции. В июне 1894 г. арестован в связи с перехваченным письмом из Петербурга и разгромом «группы народовольцев». После месячного заключения в Воронежск. тюрьме, выс. пов. 24 янв. 1896 г. подчинен надз. полиции на 1 г. (прежний срок надз. удлинен). После освобождения был выслан в Витебск, откуда перебрался в Ревель, а затем в Борисоглебск, Тамбовск. губ., где закончил срок надз. В Борисоглебске вел пропаганду среди учеников ж.-д. уч-ща и организовал один из первых с.-д. кружков в городе. В 1898 г. переехал в Харьков. Не имея связей с местными с.-д., стал работать самостоятельно по организации кружков среди рабочих паровозостроительного зав. (Н. Лавринович, Жмуркин, Ильин, Андр. Гамолко и др.). Принимал участие в организации легального общества металлистов («Харьковск. об-во взаимного вспоможения занимающихся ремесленным трудом»). Во избежание ареста в конце т. г. уехал в Воронеж, где стал снова работать в местной с.-д. орг-ции. В 1900 г.—активный член Иваново-Вознесенск. орг-ции В т. г. привлечен там к дознанию, с 13 окт. 1900 г. состоял под особ. надз. полиции. Выс. пов. 12 дек. 1901 г. подвергнут 6-ти мес. тюремного заключения, которое отбывал в «Крестах». В 1902—08 г.г. работал в Воронеже. Был членом об'единен. с.-д. ком-та и председателем союза металлистов. В 1908 г. был вновь арестован и после 4-х мес. тюрьмы выслан под надз. полиции в Кирсанов, Тамбовск. губ. Примыкал к меньшевикам. После революции, живя в Воронеже, был членом местного ком-та м-ков, председателем союза металлистов, гласным гор. думы и членом городск. управы. С 1919 г., вследствие тяжелой болезни, оставил политическую и общественную работу. Дважды был арестован: в Воронеже в 1919 г. и в Ростове н/Д. в 1924 г., но вскоре освобожден. Последние годы жил в Москве, работал в «Мельстрое» по постройке хлебопекарен. Умер 21 апр. 1929 г.

Сведения Н. Д. Богданова и В. М. Карелиной.—Обзоры 1891, 1894 и 1900 (Ук.).—Ведомости 1892—1893 и 1896 (Ук.).—М-во юстиции, 1891, № 10979, 1900, № 1152.

И. Гальперин, Больш. сов. энциклопедия, VI (Богданов, Н. Д.).—В. Невский, Очерки (Ук.).—Е. Ярославский (ред.), История ВКП (б), I, 101, 102.

М. Ольминский, «От группы Благоева к Союзу борьбы», 39—46 (О воспоминаниях Н. Д. Богданова) (перепечатано с сокращениями из ж. «Освобождение труда», 1918, II, IV, VII).—«Ист.-Рев. Сборник», II (Ук.) (Доклад Деп. полиции по делу о Н. Д. Богданове и А. С. Филимонове. Прилож. к ст. Н. Сергиевского: Группа «Освобождение Труда» и марксистские кружки).

Л. Мануйлова, Печали и радости моей жизни, 38, 39, 47, 49, 50, 61—70, 85, 88, 89, 91, 92, 158.—А. Татарчуков, Исторический очерк проф. движения в Воронежск. губ., I, 29, 31, 36, 37, 39, 78, 79.—А. Рябинин, Материалы для биографии Р. М. Семенчикова, 69—71 (Воспоминания Бутина).—А. Татарчуков, Материалы по истории рев.-соц. движения в Воронежск. губ., 36—40.—А. Фишер, В России и в Англии, 12, 13, 27, 34.—Ю. Мартов, Записки с.-д., 160, 163.—К. Захарова-Цедербаум и С. Цедербаум, Из эпохи «Искры», 97.—Д. Филиппов и П. Черменский, 1905 год, 25, 35.—А. Шаповалов, В подполье, 155.—Б. Лавыгин, 1917 г. в Воронежск. губ. Воронеж, 1928 (Ук.).—Н. Сергиевский, Пропагандистский период в истории партии (в печ.).—М. Ольминский, «От группы Благоева к Союзу борьбы», 73 (Давние связи).—«Сборник материалов и статей», I, 110 (Доклад по делу о возникших в СПБ. в 1894—95 г.г. преступных кружках лиц, именующих себя «соц.-демократами»).—М. Лызлов и Н. Карасевич, «Помни о прошлом», 32 (Кусочек прошлого).—Н. Сергиевский, «Ист.-Рев. Сборник», II (Ук.) (Группа «Освобождение Труда» и марксистские кружки).—«1905 г. в Воронеже», I, 99 (С.-д. орг-ции в Воронеже. 1901—05 г.г.).—Там же, IV, 40 (О Никифоре Поликарповиче Гусеве).—Там же, IV, 6, 22 (Очерки по раб. движению в Воронеже в 1901—05 г.г.).—«1905 г. на Юго-Восточных ж. д.», 6 (Исторический очерк).—Б. Бессарабов, «1905 г. в Воронежск. губ.», 52 (Раб. движение до революции 1905 г.).—Там же, 57 (Воспоминания рабочего Д. Бутина).—В. Карелина, «Работница в 1905 г. в Петербурге», 79 (Из автобиографии).—М. Бруснев, «Л. Б. Красин» (Ук.) (Первые рев. шаги Л. Красина).—В. Карелина, там же (Ук.) (Л. Б.—пропагандист и организатор).—«С родины и на родину», V, 1895, 382 (Хроника рев. борьбы).—«Револ. Россия», № 9, 1902, 19 (Хроника рев. борьбы).—М. Александров, «Был.», 1906, XI, 7 (Группа народовольцев. 1891—1894).—В. Святловский, «Был.», XIX, 1922, 145—146, 149, 154 (На заре российской с.-д.).—«Красн. Летоп.», I, 1922, 107 (Девятое января и Гапон. Воспоминания, записанные со слов А. Е. Карелина).—С. Валк, там же, IV, 1922, 261, 262, 265, 282 (Материалы к истории 1 мая в России).—В. Карелина, там же, 12—16, 18 (На заре раб. движения в Петербурге).—В. Невский, там же, 340, 342 (Раб. сборник).—Ф. Архипов, «Известия Воронежск. губкома», 1923, IV—V (38—39) (Воспоминания).—А. Брейтфус, «Красн. Летоп.», VII, 1923, 339 (Точиский и его кружок).—В. Святловский, «Последние Новости», 1923, № 18 (40) (Воспоминания). М. Бруснев, «Пролет. Револ.», 1923, II (14), 25, 27 (Возникновение первых с.-д. орг-ций).—«Текстильщик», 1923, № 1—2, 115 (Воспоминания раб. А. Болдыревой).—Н. Божко, «Коммунист» (Тамбов), 1925, XII, 60, 61 (В Борисоглебской орг-ции).—В. Федорова, «Красн. Летоп.», 1925, II (13), 189, 191—193, 200 (К истории Петербургск. кружка с.-д.).—Э. Корольчук, там же, 271 (рецензия на кн. М. Моршанской и И. Власова, «Ткач Федор Афанасьев»).

Богданов, Николай Федорович, с. купца. Род. ок. 1871 г. Окончил Ревельск. гимназию и Петербургск. ун-т, служил в Госуд. банке в Петербурге. В 1896—97 г.г. один из актив-

ных членов петербургск. «Союза борьбы за освобождение раб. класса»; стоял во главе группы «Союза», занимавшейся печатанием и составлением воззваний, был представителем «Союза» в Красн. Кресте. 22 авг. (10 сент.?) 1897 г. арестован по делу «Союза». После длительного тюремного заключения (ок. 1½ лет) в начале 1899 г. выслан, по выс. пов. 12 дек. 1898 г., на 5 лет в Вост. Сибирь. Вместо Якутск. обл. оставлен по болезни в Киренске (Иркутск. губ.). Весною 1900 г. назначен в с. Тунки, Минусинск. округа, по дороге туда умер в Верхоленске 8 мая 1900 г.

Обзор 1897 (Ук.).—Деп. пол.: ос. отд., 1898, № 5, ч. 6, лит. В; 4 д-во, 1897, № 96, ч. 1, лит. А.—М-во юстиции, 1897, № 11454.

«Листок Рабочего Дела», II, 1900, 18 (Некролог)

Ю. Мартов, Записки с.-д., 328.—Б. Горев, Из партийного прошлого, 10, 33, 42.—В. Левицкий, За четверть века, I, ч. 1, 59.—«Летучие Листки», № 44, 1898, 14 (Список заключенных в с.-петербургских тюрьмах). —«Листок Работника», IX—X, 1898, 89 (Хроника арестов).—Б. Горев, «Кат. и Сс.», VII, 1923, 294 (Отзыв о книге В. Невского «Материалы для биографического словаря с.-д.»).—М. Могилянский, «Был.», XXIV, 1924, 108—113 (В девяностые годы).—В. Катин-Ярцев, там же, XXV, 1924, 118 (Тени прошлого).—Его же, «Кат. и Сс.», 1925, II (lii), 202—204, 206, 209, 211 (В тюрьмах и ссылке).

Богданов, Осип Осипович, крест. Порховск. у., Псковск. губ., раб. Род. ок. 1877 г. В 1901 г. член петербургск. «Союза борьбы за освобождение раб. класса», распространял среди рабочих с.-д. литературу, был представителем кружка рабочих ф-ки Паля, вел агитационную работу. 17 июня т. г. арестован и привлечен по делу Ком-та рабочей орг-ции. В тюрьме находился по 8 февр. 1902 г. По выс. пов. 28 мая 1903 г. подвергнут тюремному заключению на 6 мес.

Обзор 1901 (Ук.).—Деп. пол., 4 д-во, 1901, № 417.—М-во юстиции, 1901, № 11127.

М. Логачева-Пилецкая, «Был.», 1925, III (31), 106 (Союз борьбы за освобождение раб. класса. 1900—01 г.г.).

Богданов, Павел Александрович, крест. Харьковск. губ., токарь ж.-д. мастерских в Харькове. В ноябре 1904 г., при распространении прокламаций «Кто должен победить», изд. Харьковск. ком-та РСДРП, в Ивановке (пригород Харькова) задержан (во время преследования его некот. из рабочих отстреливался, но схвачен и сильно избит). Найдены типографск. принадлежности и нелегальная с.-д. литература. Приговором Харьковск. суд. палаты от 1 марта 1905 г. присужден к годичному заключению в крепости с зачетом 4-х мес. предварительного заключения. Приговор не был приведен в исполнение, т. к. Б. скрылся. По манифесту 21 окт. 1905 г. дело было прекращено.

Еженед. записки, 1904, 2—9 ноября.—М-во юстиции, 1904, № 19236.

«Харьковск. Листок», № 1703, 1905 (Судебная хроника).

Богданов, Павел Михайлович, мещ., слесарь мастерских Варшавск. ж. д. в Петербурге. Род. ок. 1873 г. В 1896 г. в Петербурге активный участник с.-д. кружков, вербовал новых членов, распространял литературу, у него на квартире происходили собрания рабочих. В т. г. арестован и привлечен по делу петербургск. «Союза борьбы за освобождение раб. класса». Вскоре освобожден под надз. полиции и во время производства дознания 12 апр. 1897 г. умер.

Обзор 1895—96 (Ук.).—М-во юстиции, 1896, № 13391—13392.

Богданов, Петр, крест. Новгородск. губ., раб.-слесарь. В 1903 г. в петербурге вошел перед 1-м мая в технич. группу, выделенную Петербургск. ком-том РСДРП и «Союзом борьбы за освобождение раб. класса» для организации первомайской демонстрации. Арестован на подготовительном собрании 12 апр. 1903 г. При обыске у Б. найдено ок. 800 воззваний «Майский листок», отпечатанных в типографии ПК. Дело было прекращено постановлением Петербургск. губ. совещания 12 янв. 1905 г.

Еженед. записки, 1903, 15—22 апр.—Деп. пол., ос. отд., 1898, № 5, ч. 85, лит. Б.—М-во юстиции, 1905, № 18584.

«Искра», № 40, 1903 (Из нашей общест. жизни), № 42, 19.3 (Хроника рев. борьбы) («Искра», VI, 64, 134).— «Последние Известия», № 1.8, 1903 (Список сидевших в ДПЗ).

Богданов, Федор Богданович, раб. 9 июня 1904 г. арестован в Петербурге по делу с.-д. Е. Р. Розеноера, Н. Н. Соколова и др. Петербургск. губ. совещанием 25 янв. 1905 г. дело было прекращено.

Деп. пол., ос. отд., 1904, № 5, ч. 1, т. II.—М-во юстиции, 1904, № 18391.

Богданов (Колосков), Яков, раб. В 1904 г. член Николаевск. с.-д. орг-ции, занимался агитационной деятельностью, распространял с.-д. прокламации. В т. г. привлечен к дознанию.

Деп. пол., ос. отд., 1904, № 5, ч. 4, лит. Б, т. II, № 1195.

Богданович, студ. Киевск. ун-та. В 1889 г. член с.-д. кружка д-ра Э. Абрамовича в Киеве.

Л. Федорченко, «Кат. и Сс.», 1926, VI (27), 21. (Первые шаги с.-д. в Киеве).

Богданович, Александр Владимирович, с. священника, врач. Род. ок. 1873 г. Окончил Смоленск. гимназию и Казанск. ун-т. В 1901 г. привлечен по делу Харьковск. ком-та РСДРП. По соглашению мин-ров вн. дел и юстиции дело прекращено в июне 1903 г., за недостаточностью улик.

Обзор 1901 (Ук.).—М-во юстиции, 1901, № 11120.

Богдашев, Константин Владимирович, мещ., раб. Путиловск. зав. в Петербурге. Род. ок. 1879 г. В 1899 г. в Петербурге привлечен по делу «Группы рабочих для борьбы с капиталом»; активный член группы. По выс. пов. 21 февр. 1901 г. подчинен надз. полиции на 2 г. в избранном месте жительства вне столиц, столичных губ., ун-тских городов и некоторых фабричных местностей.

Обзор 1898—99 (Ук.).—Доклады мин-ра юстиции, 1901, л.л. 97—101.

Богиня, Тимофей Зиновьевич, крест., раб. Род. ок. 1878 г. В 1900 г. в Нижнеднепровске (предместье Екатеринослава) входил в с.-д. кружок «Рассвет». У него на квартире происходили сходки рабочих. В 1901 г. арестован и привлечен по делу раб. кружков Екатеринославск. ком-та РСДРП. Выпущен

под надз. полиции. По выс. пов. 4 июня 1903 г. выслан в Вологодск. губ. на 3 г.

Обзор. 1901 (Ук.).—Деп. пол., 4 д-во, 1901, № 313. «История Екатеринославск. с.-д. орг-ции», 195 (Обвинения, предъявленные И. В. Бабушкину).—Там же, 206 (Приговор по делу раб. кружков «Начало» и «Рассвет»).

Боголапов, Иван Петрович, крест., гравер. Род. ок. 1859 г. Окончил Ивановск. земское уч-ще. Арестован 18 мая 1901 г. в Ив.-Вознесенске и привлечен за распространение нелегальной литературы и воззваний местного ком-та РСДРП. По выс. пов. 13 мая 1903 г. подвергнут тюремному заключению на 3 мес.

Обзор 1901 (Ук.).—Доклады мин-ра юстиции, 1903, ч. 2, л.л. 50—53.

«Искра», № 6 1901 (Хроника раб. движения и письма с фабрик и заводов) («Искра», I, 120).

Боголепов, Иван Павлович, с. священника, земский статистик, служил в Московск. земстве. 21 апр. 1902 г. арестован одновременно с Хинчуком, Л. Канцель и др. и привлечен по делу Московск. ком-та РСДРП. 8 июня выпущен под особ. надз. полиции в Москве. Выс. пов. 23 июля 1903 г. вменено в наказание предварительное тюремное заключение.

Обзор 1902 (Ук.).—Деп. пол., 4 д-во, 1902, № 555.—М-во юстиции, 1902, № 1576.

Боголюбов, Константин Ал., с. рязанск. священника, врач. В 1892 г. в Москве, будучи студ. Московск. ун-та, входил в кружок студентов-марксистов. Позднее отошел от рев. движения. Работал в качестве врача в Волоколамск. у., Московск. губ.

С. Мицкевич, «Красная Быль» (Рязань), 17 (Из рязанск. рев. прошлого).

Боголюбова, Анна Сергеевна, д. чиновника, слуш. курсов Лесгафта. Род. ок. 1877 г. Окончила Тульск. гимназию. 29 янв. 1901 г. в Петербурге арестована и привлечена по делу группы «Рабочее Знамя». 8 авг. т. г. выпущена под особ. надз. полиции в им. Караси, Тульск. губ. По выс. пов. 10 дек. 1902 г., по вменении в наказание предварительного заключения, подчинена надз. полиции на 3 г. в избранном месте жительства вне столиц и столичных губ.

Обзор 1901 (Ук.).—Доклады мин-ра юстиции, 1902, ч. 2, л.л. 576—581.—Деп. пол., 4 д-во, 1901, № 80, т. II. «Листок Рабочего Дела», VIII, 1901, 29 (Хроника рев. борьбы).—«Накануне», № 29, 1901, 355, № 30, 379, № 31—32, 394 (Известия, аресты, тюрьма и ссылка).

Боголюбова, Зинаида Георгиевна (Юрьевна) (лит. псевдоним «Л. Землянская»), двор. Род. в 1884 г. в Черниговск. губ. Училась на Рождественских акушерских курсах в Петербурге, входила в студенческие марксистские кружки. Осенью 1904 г. за участие в студенческих волнениях исключена с курсов. До янв. 1905 г. работала по технике при Петербургск. б-стском ком-те. В янв. дни 1905 г. примкнула к меньшевикам и до осени работала у них в Нарвском районе в качестве пропагандиста, с осени—организатором Городского района. 10 дек. 1905 г. арестована на собрании работников Городского района и привлечена по делу «44-х» (вместе с Ермолаевым, Бокием и. др.). После 6 мес. тюремного заключения была освобождена под залог (с высылкой из Петербурга). Дело слушалось 1—12 дек. 1906 г. в Петербургск. суд. палате, но Б. на суд не явилась. Работала на юге, в Черниговск. губ., в орг-ции «Спілка» до сент. 1907 г., когда вернулась в Петербург. В окт. т. г. возбуждено было новое дело за освобождение в Двинске арестованного (Мих. Фрумкина) путем предъявления подложной рекомендации Трусевича. Перешла на нелегальное положение, жила под именем Александры Александровны Николаевой. В 1909—11 г.г. жила за границей, наезжала в Петербург, где занималась культурно-просветительной работой и в один из своих приездов организовала вместе с А. Н. Смирновым один из первых рабочих клубов на Васильевском острове. В 1911—13 г.г. жила в Москве, в 1913—14 г.г.—в Смоленске, где была организатором и делопроизводителем общегородской больничной кассы и работала в качестве организатора в с.-д. орг-ции. Осенью 1914 г. вместе с группой рабочих была выслана из Смоленска. Переменив паспорт, уехала в Петроград. Работала секретарем больничной кассы при кабельных заводах. Входила в ред. коллегию журн. «Страхование рабочих», в котором сотрудничала под псевдонимом «Л. Землянская». Весной 1915 г. арестована, в июне было возбуждено старое дело «44-х», окончившееся оправданием. Поселилась осенью т. г. в Екатеринославе, где в течение нескольких лет работала в качестве секретаря больничной кассы Брянского зав. В ночь на 2 февр. 1917 г. была снова арестована, но вскоре же освобождена. После Февральской революции—в числе организаторов Совета раб. депутатов, до мая 1917 г. член редакций екатеринославских газет «Известия» и «Борьба». Все это время стояла на позиции меньшевиков-оборонцев. Умерла в конце 1921 г. в г. Александровске.

М-во юстиции, 3 уг. отд., 1 д-во, 1909, № 477.

Е. Ярославский (ред.), История ВКП (б), III, 246.

«Наша борьба», 1917, № 19 (146) (Наши кандидаты: Боголюбова).—В. Левицкий, «Кат. и Сс.», 1929, V (54), 145—151 (Именем Трусевича!).

«Борьба за Советы на Екатеринославщине». Днепропетровск, 1927, 29, 30, 37, 49, 86, 87, 92.—«Право», 1906, № 49, 3857; № 50. 39.8—3980; № 51, 4058 (С.-Петербургск. суд. палата. Дело Петербургск. группы РСДРП).—В. Аверин, «Летоп. Револ.», II, 1923, 101 (Из истории страхового раб. движения в Екатеринославе).—Д. Лебедь, там же, 121 (Очерки рев. работы на Екатеринославщине до 1917 г.).—С. Гопнер, там же, 140 (1916 г. в Екатеринославе).—В. Валявка, там же, 149, 153—154 (Из рев. деятельности екатеринослав. рабочих с 1914 по 1917 г.г.).—И. Жуковский, там же, 1926, I (16), 8—10, 16, 23 (Подготовка Октября в Екатеринославе).—А. Суздалев, «Красн. Летоп.», 1926, III (18), 108, 110 и 1927, I (22), 144 (Из истории Петербургск. орг-ции РСДРП в 1905 г.).—И. Амосов, «Летоп. Револ.», 1927, III (24), 42, 43 (Брянский завод в подготовке Октября).—Д. Лебідь, там же, 1928, II (29), 198 (Про минуле. Спомини про роботу з Г. Петровським).

Богомазов, Михаил Иванович («Макс»), с. купца. Род. 12 окт. 1870 г. в Судже, Курск. губ., учился в Курск. реальном училище, Петербургск. лесном ин-те и (с 1894 г.)

на химическом отделении Рижск. политехникума. 26 окт.—23 ноября 1896 г. и 15 ноября—22 дек. 1897 г. содержался под стражей по делу кружка марксистов из студентов Рижск. политехникума, с которым он поддерживал тесную связь, хотя сам, по данным дознания, был тогда по своим взглядам сторонником народовольчества (около Б. группировался, в свою очередь, кружок, получивший название «деревни»). По выс. пов. 24 февр. 1899 г. выслан на 3 г. в Вятск. губ., отбывал ссылку в Глазове, работал статистиком в Глазовск. земстве. По возвращении с 1902 г. вел с.-д. работу в Курске, являлся руководителем первой местной с.-д. группы в начальный ее период. После II с'езда РСДРП примкнул к меньшевикам. В 1905 г. переехал в Суджу, где продолжал вести с.-д. работу. Во время выборов во II Госуд. думу прошел оттуда выборщиком. В 1908—09 г.г. за границей, учился на агрономическом отделении Мюнхенск. политехникума. С 1910 г. заведывал текущей экономич. статистикой Московск. губ. земства. В 1917 г. входил в Московск. губ. бюро меньшевиков и в исполком Московск. губ. совета раб. депутатов.

Обзор 1895—96 (Ук.).—Деп. пол., ос. отд., 1904, № 5, ч. 65.—М-во юстиции, 1897, № 11593.

Album academicum Рижск. политехнич. ин-та. Рига, 1912 (Ук.).—А. Аристархов, Летопись рев борьбы в Курск. губ., 10, 11, 17, 26.—А. Новоселов, «вятск. политическая ссылка», 42, 45 (В. А. Горбачев в ссылке, 1899—1903).—«1905 г. в Курск. губ.», 85. 86, 92, 106 (К истории Курск. орг-ции РСДРП).—А. Пирейко «Московск. провинция в семнадцатом году». М.—Л., 1927, 149 (Из воспоминаний о работе в Московск. губ. сов. раб. деп.).—«Работник», III—IV, 1897, 2-й отд., 172 (Хроника рев. борьбы).—«Накануне», № 9—10. 1899, 115 (Известия аресты, тюрьма и ссылка).—«Вперед». М., 1917, № 207 (Список кандидатов в Учр. собрание по Московск. губ.).

Богомолец, Антон Антонович, из мещ. Подольск. губ., прис. поверенный. В 1904 г. привлечен в Одессе по делу местного ком-та РСДРП.

Деп. пол.: ос. отд., 1903, № 2106, 1904, № 1195; 6 д-во, 1906, № 449, ч. 1.

Богомолец, Михаил Антонович, врач, из мещан. Род. ок. 1874 г. в Подольск. губ. Окончил Ришельевскую гимназию в Одессе и Казанск. ун-т. В 900-х г.г. активный работник Одесск. с.-д. орг-ции. Арестован 21 февр. 1902 г. и привлечен по делу местного ком-та РСДРП. 26 марта т. г. освобожден под особ. надз. полиции. В июне 1903 г. за недостатком улик дело было прекращено. В 1903—1904 г.г.—член Одесск. ком-та РСДРП. После раскола партии склонялся к примиренческой позиции, впоследствии был одним из лидеров местных меньшевиков. 20 янв. 1904 г. обыскан и за хранение и распространение нелегальной литературы привлечен к дознанию. Дело прекращено по манифесту 11 авг. т. г. Снова арестован в ночь на 22 ноября 1904 г. после реферата, прочитанного им 18 ноября в помещении гор. думы (сопровождался бурной демонстрацией), и участия в банкете 20 ноября, через неск. дней освобожден. Был мобилизован как врач на Д. Восток. По возвращении принял активное участие в революции 1905 г. За выступления на митингах рабочих джутовых ф-к (4 дек.) и демобилизованных (9 дек.) был арестован и осужден воен. окружн. судом в конце февр. 1906 г. на поселение. Из ссылки вскоре бежал за границу. Отошел от партийной работы, жил во Франции, а оттуда эмигрировал в Аргентину.

Обзор 1901 (Ук.).—Деп. пол.: 4 д-во, 1901, № 547; ос. отд., 1903, № 2107, 1904, № 1195; 6 д-во, 1906, № 449, ч. 1.—М-во юстиции, 1901, № 11232, 1904, № 16958.

Энциклопед. словарь «Гранат», XLI, ч. 2, прил., 52 (Автобиография Н. Скрыпника).—Н. Осипович, «Кандальный Зон», I, 77, 86 (В грозовые годы).—Его же, там же, 119, 120, 124, 130, 133 (Рассказы о секретных сотрудниках).—Ф. Ачканов, «1905 г. в Одессе и Одесщине», I, 48 (Первые этапы революции пятого года в Одессе).—Н. Осипович, там же, 234 (Черный октябрь).—«1905 г. на Николаевщине», 325 (Крестьянское движение в 1905 г.).—М. Джервис, «Материалы по истории проф. движения», V, 43 (К истории прсф. движения в Одессе).—«Искра», № 79, 1904 (Хроника рев. борьбы).—«Право», 904, № 49, 3413 (Хроника).—«Освобождение», № 62, 1905, 213 (Письма из провинции).—«Вперед», 1905, № 2 (Из общественной жизни) (Вперед» и «Пролетарий», I, 30) «Одесск. Новости», № 6867, 1906 (Суд).—Е. Левицкая, «Пролет Револ.», 1922, VI, 148—149, 153—154 (Из жизни Одесск. подполья).—Ф. Ачканов, «Коммунист», № 26, 1923, 68, 69 (Заметы памяти).

Богомолов, Александр Михайлович, мещ., слесарь. Род'ок. 1875 г. Окончил начальное уч-ще. В 1895 г. принимал участие в деятельности раб. с.-д. орг-ции в Москве, основанной кружком С. Мицкевича, А. Винокурова и др., посещал собрания рабочих, распространял нелегальную литературу. 6 ноября 1895 г. арестован и по выс. пов. 5 февр. 1897 г. подлежал отдаче под надз. полиции на родине на 1 г. Исполнение приговора было приостановлено вследствие привлечения его в 1896 г. по делу «Московск. Рабочего Союза», в работе которого он также принимал участие. Арестован вторично 11 ноября 1896 г. вместе с А. Орловым, Л. Радиным и др., освобожден под особ. надз. полиции 17 марта 1897 г. По выс. пов. 4 февр. 1898 г. подчинен надз. полиции на 2 г. в избранном месте жительства вне столиц, столичных губ. и некоторых фабричных местностей. Поселился в Саратове, где принял участие в пропаганде среди рабочих.

Обзор 1895—96 (Ук.).—Ведомость 1897 (Ук.).—Деп. пол., 4 д-во, 1894, № 314, т. II.—М-во юстиции, 1894, № 11992 и 1896, № 13545.

В. Невский, Очерки (Ук.).—Л. Мевьщиков, Охрана и революция, I, 259, 310, 313, 315, 424.—«Очерки по истории рев. движения в Бауманском районе», 13 (От кружков к партии).—С. Шепелев, «Вестник Саратовского губкома», 1923, VI (31), 67 (Воспоминания о Саратове с 1897 г.).

Богомолов, Алексей Дмитриевич, крест. Осташковск. у., Тверск. губ., раб. Колпинского зав. Арестован 6 мая 1898 г. во время провала с.-д. кружка в Колпине.

Деп пол., ос. отд., 1898, № 5, ч. 6.

Богомолов, Валериан Иванович («Чорт», «Маэстро», «Виктор», наст. фамилия Карлов, Николай Николаевич). Род. 15 ноября 1881 г. в г. Слониме, Гродненск. губ., в семье изобретателя (служил потом в управлении по постройке Полесских ж. д. и кончил свою жизнь волостным писарем в Астраханск. губ.). Учился в Астраханск. реальном уч-ще. С 12-ти лет, уйдя от отца,

жил на собственный заработок от различных мелких работ. Во 2-й половине 90-х г.г. стал участником марксистских кружков, об-

В. И. Богомолов.

С фотогр. 1927 г.
Из собр. Музея «Каторга и Ссылка».

разовавшихся около ссыльных с.-д. Весной 1900 г., как политически-неблагонадежный, исключен из 6-го класса реального уч-ща. Осенью т. г. переехал в Киев, где поступил на агрономическое отделение Политехнического ин-та. Принимал участие в студенческом движении весны 1901 г. в Киеве, был арестован во время демонстрации, но по дороге в тюрьму бежал. Вместе со всем 1-м курсом исключен в связи с волнениями из политехникума и вернулся в Астрахань, где вел небольшую работу по содействию местным с.-д., по выпуску прокламаций. Затем отправился в путешествие в Сибирь, желая испробовать свои силы в качестве чернорабочего и работая все время землекопом, смазчиком, помощником машиниста и т. д. В Красноярске остановился на более продолжительное время. В 1902 г. за попытки завязать сношения с политическими арестантами, пересылавшимися в Александровский централ, был по распоряжению нач-ка жанд. упр. Сибирск. ж. д. циркулярно уволен с дороги, где служил в качестве ночного сторожа на станции Енисей, и выслан из пределов Енисейск. губ. Отправился дальше на Восток, путешествовал по Забайкалью, Манчжурии, Китаю, Индо-Китаю и затем, после плавания в качестве матроса на американском китобойном корабле «Mary Toorn», перебрался в Америку—сначала в Сан-Франциско, потом в Филадельфию, где работал на заводах и в то же время учился в вечерней политехнич. школе. Перед русско-японской войной возвратился из Америки; в начале войны, после увольнения в результате конфликта с администрацией, с Китайско-Вост. ж. д., на которой он работал тогда как ремонтный рабочий, уехал обратно в Астрахань, где опять вступил в с.-д. работу, но уже официально—в Астраханск. ком-т РСДРП по печатанию партийной литературы и в качестве профессионала. Осенью 1904 г., вскоре после неудачной попытки арестовать Б. на улице (был задержан, но оказал сопротивление и бежал), он уехал из Астрахани в Самару. Проживая по фальшивому паспорту на имя Григория Ивановича Григорьева (?), работал в вост. бюро Центрального ком-та по транспорту и распределению заграничной литературы; об'езжал Саратов, Пензу, Тамбов, Козлов, Борисоглебск. В февр. или марте 1905 г. перешел на ту же работу в южное бюро ЦК (Киев), здесь неоднократно бывал в Одессе, Николаеве, Елисаветграде, Симферополе, Севастополе, Новороссийске, Полтаве, Курске и т. д. Из Киева ок. авг. 1905 г. вызван в Орел, где находилось центральное техническое бюро ЦК, и направлен оттуда в Москву для заведывания типографией ЦК, оборудованной под видом «кавказского магазина» и печатавшей популярный орган ЦК «Рабочий». В это время жил по паспорту Алексея Алексеевича Малеванного. После октябрьских дней 1905 г. заместил убитого черносотенцами руководителя Московск. района военно-технической группы при ЦК П. А. Грожана и принял лабораторию взрывчатых веществ. Во время декабрьского восстания, кроме работы по изготовлению бомб, входил в одну из кавказских дружин, штаб которой находился в квартире А. М. Горького. В начале февр. 1906 г., в виду неотступной слежки, бежал в Петербург (непосредственно после от'езда Б. лаборатория была открыта полицией). Направлен в Гельсингфорс в качестве помощника Е. Д. Стасовой по технической подготовке Стокгольмского с'езда (в Гельсингфорсе жил по паспорту Виктора Андреевича Руденко, позднее—Валериана Ивановича Богомолова). Вскоре после с'езда и от'езда из Финляндии Стасовой, был назначен представителем общепартийного ЦК в Финляндии. На ряду с общим представительством партии, приемом товарищей, прибывающих из России и из-за границы, переправой за границу и т. д., активно работал в Финляндии в с.-д. военной орг-ции, а также устроил по предложению военно-технического бюро полигон для испытания бомб разных конструкций и различных взрывчатых веществ. Участвовал в подготовке и руководстве Свеаборгским восстанием, ездил во время восстания в Петербург в ЦК за помощью; после подавления восстания организовал с другими оставшимися товарищами отправку спасшихся от расправы повстанцев в Англию, Швецию и различные местности России. Осенью 1906 г. участвовал в подготовке первой кон-

ференции военных и боевых орг-ций РСДРП, предприняв с этой целью об'езд местных, гл. обр. южных, партийных орг-ций. В связи с этой работой ЦК, меньшевистское большинство которого вело борьбу против созыва военно-боевой конференции, лишило Б. полномочий своего представителя в Финляндии, где он, однако, остался на работе в качестве уполномоченного Большевистского Центра. В конце февр. или начале марта 1907 г. уехал в Киев на организацию пограничной работы и школы боевых инструкторов (частью на месте, частью во Львове), слушателями которой были уральские рабочие-боевики. По этой своей работе бывал, кроме Львова, в Вене и ряде других городов Австрии и Германии. После распада боевой группы в Киеве в связи с арестами лета 1907 г., Б. оставался еще там до окт. т. г., когда перебрался в Москву и поступил на электрич. станцию «Об-ва 1886 г.». Не принимая в это время активного участия в партийной работе, оказывал содействие партийной орг-ции и 30 янв. 1909 г. арестован, при чем отобрана переданная ему на хранение часть архива Московск. ком-та. Сидел в Бутырск. тюрьме. 25 окт.—3 ноября 1910 г. судился Московск. суд. пал. (под фамилией Богомолова) по делу 33-х и приговорен к заключению в крепости на 1 г. без зачета предварительн. заключения. Кассац. жалоба оставлена без последствий. После суда до приведения приговора в исполнение был выпущен под залог, а в начале 1911 г. поехал отбывать срок в Миргород (Полтавск. губ.). По освобождении из Миргородск. тюрьмы вернулся в Москву, работал старшим техником на постройке электростанции «Электропередача» (близ Богородска), затем в кабельн. сети Московск. электростанции «Об-ва 1886 г.», с 1913 г. до 1918 г.—на кабельном зав. об-ва «Русские кабельные и металлопрокатные заводы» (заведующим электроизмерительной лабораторией, затем электротехническим и монтажным отделами). После Октября, в марте 1918 г., перешел в Московск. районный экономический ком-т на должность инженера для чрезвычайных поручений и был командирован в Нижний-Новгород для разгрузки Нижегородского узла и пристаней, потом был там же председателем Волжск. областной комиссии по смешанным перевозкам и председателем сначала Нижегородск., затем Волжск. областной коллегии по эвакуации. С осени 1918 г. нач-к отдела эвакуации промышленности Всеросс. эвакуационной комиссии. По ликвидации последней в начале 1919 г.—член и вскоре заместитель председателя коллегии транспортно-материального отдела ВСНХ. В 1920—24 г.г. работал в Гидроторфе (помощник ответственного руководителя по технической и опытной частям), в 1924—26 г.г.—в Госкино (уполномоченный правления, коммерческий директор, помощник технического директора). С 1926 г. работает в качестве ассистента и ближайшего помощника изобретателя А. М. Игнатьева. К партийной работе после тюремного заключения не возвращался, оставшись вне партии и после революции.

Сведения В. И. Богомолова.—Сводная ведом. спр. о судим. № 35997.—М-во юстиции, 3 уг. отд., 2 д-во, 1911. № 25.

В. Богомолов, «Техника большевистского подполья», I, 280—285 (Из воспоминаний транспортера при Вост. бюро ЦК. 1904 г.).—Его же, там же, II, 164—168 (Московск. подпольная типография центрального органа партии «Рабочий»).—«5-й год» (Москва), II, 322—328 (Выдержки из речей, произнесенных на вечерах воспоминаний участниками Московск. орг-ции 1905 г.: Богомолов).—В. Богомолов, «Боевая группа при ЦК РСДРП(б)», 150—154 (Связь «Военно-технической группы» с Московск. орг-цией).—Его же, «Л. Б. Красин», 257—251 (Встречи с Красиным).

Л. Мануйлова, Печали и радости моей жизни, 126—128.—М. Лядов, Из жизни партии, 37.—И. Михайлов, Четверть века подпольщика, 134, 135.—В. Костицын, «Декабрь 1905 г. на Красной Пресне», 27 (Дек. восстание). —В. Соколов, «Техника большевистского подполья». I, 75, 76, 99, 100, 113, 157, 175 (Транспортно-техническое бюро ЦК(б).—Его же, там же, II, 79, 84 («Кавказский магазин»).—Д. Гиммер, «5-й год» (Москва), I, 143—144 (Декабрьское вооруженное восстание).—Н. Лукьянов, там же, II, 1-6 (Общая сводка воспоминаний шмидтовцев о декабрьском восстании на Пресне).—В. Смирнов, «Боевая группа при ЦК РСДРП(б)», 53 (Работа в Финляндии).—И. Михайлов, там же, 127—128 (Подготовка к вооруженной борьбе).—М. Горький, «Л. Б. Красин», 209 (Красин и Савва Морозов).—«Русское Слово», 1910, №№ 246, 254 (Судебная хроника. Дело «33-х»).—В. Смирнов, «Пролет. Револ.», 1926. I (18). 1 6. 150 (Рев. работа в Финляндии 1900—1907 г.г.).—Е. Стасова, там же, 1927, XII (71), 192 (Из воспоминаний о партийной работе до революции 1917 г.).

Богоносов, Степан Игнатьевич («Валик»), крест. Витебск. губ. Род. в 1881 г. Окончил 4-классное народное уч-ще. С 1896 г., переехав в Петербург, работал мальчиком, а потом приказчиком в магазине. В 1904 г. вошел в с.-д. кружок и участвовал в борьбе партии с возрастающим влиянием Гапона. На одном из гапоновских собраний разбросал прокламации и был тут же задержан, но отбит у полиции толпой рабочих. 9 янв. 1905 г. был на площади у Зимнего дворца. Позднее вступил в с.-д. военную орг-цию, вел работу в Новочеркасском полку. В 1908 г. арестован, освобожден до суда, некоторое время жил на родине, в д. Бобровой, Витебск. губ., где работал среди молодежи. Вскоре был арестован и 28—29 янв. 1909 г. осужден Петербургск. военно-окружным судом на 4 г. каторги, которую отбывал в Петербургск. пересыльной, в 1911—12 г.г.—Вологодск. каторжной тюрьмах. В 1912 г. вышел на поселение в Иркутск. губ. В 1913 г. привлечен за содействие побегу Е. Брешковской из Киренска, по суду оправдан. После амнистии остался в Сибири на кооперативной работе. С 1922 г. завел культурно-показательную пасеку возле Качуга. Беспартийный.

Сведения С. И. Богоносова.

М. Ахун и Петров, Большевики и армия (Ук.).—«Речь», 1909, №№ 28 и 29 (Судебные вести).—В. Перазич, «Вестник профсоюзов». Л., 1924, XI (26), 78, 79 (Союз вязальщиков. 1902—07 г.г.).

Богорад, Двося Лейбовна, витебск. мещ., швея. Род. ок. 1879 г. В 1897—98 г.г. в Киеве входила в с.-д. женский кружок повышенного типа, руководимый В. Г. Крыжановской, вела самостоятельно пропаганду.

Арестована 5 мая 1898 г., привлечена по делу киевск. «Союза борьбы за освобождение раб. класса». Освобождена 24 июня т.г. По выс. пов. 22 марта 1900 г. подчинена надз. полиции на 1 г. в черте еврейской оседлости, в избранном месте жительства вне ун-тских городов и некоторых фабричных местностей. Жила в Витебске и Гомеле, где также вела партийную работу. Арестована 29 дек. 1900 г. в Гомеле и привлечена к дознанию. В февр. 1901 г. освобождена.

Обзор 1898—99 (Ук.).—Деп. пол., 4 д-во, 1898, № 120, т. III.—М-во юстиции, 1896, № 13600—13601.

Н. Бухбиндер, История еврейского раб. движения (Ук.).—Л. Меньшиков, Охрана и революция, II, в п. 1, 122.—В. Манилов, «Путь Револ.», I, 52, 77, 78 (К истории возникновения с.-д. движения в Киеве) (ср. «Летоп. Револ.», IV, 1923, 19 и V, 1923, 40).—Там же, 106, 109 (Приложения: приговор и список привлеченных по делу киевск. «Союза борьбы за освобождение раб. класса»). —«Рабочее Дело», II—III, 1899, 2-й отд., 100 (Хроника рев. борьбы).—«Листок Рабочего Дела», VIII, 1901, 31 (Хроника рев. борьбы).—М. Гриченко, «Пролетарская Правда» (Киев), 1923, № 57 (Киевские с.-д. кружки 1897—98 г.г.).

Богорад, Мина (Миндля) Лейбовна, витебск. мещ., швея. Род. ок. 1877 г. В 1898 г. в Киеве входила в женский с.-д. кружок, руководимый В. Г. Крыжановской. 5 мая 1898 г. арестована и привлечена по делу киевск. «Союза борьбы за освобождение раб. класса». Освобождена 10 июня т. г., по выс. пов. 22 марта 1900 г. подчинена надз. полиции в черте еврейской оседлости в избранном месте жительства на 1 г. 29 дек. 1900 г. обыскана в Гомеле по подозрению в принадлежности к местной с.-д. орг-ции.

Обзор 1898—99 (Ук.).—Деп. пол., 4 д-во, 1898, № 120, т. III.—М-во юстиции, 1896, № 13600—13601.

Н. Бухбиндер, История еврейского раб. движения (Ук.).— В. Манилов, «Пути Револ.», I, 77 (К истории возникновения с.-д. движения в Киеве) (то же см. «Летоп. Револ.», V, 1923, 40) —Там же, 106, 109 (Приложения: приговор и список привлеченных по делу киевского «Союза борьбы за освобождение раб. класса»).

Богорад, Хая-Фейга Лейбовна, витебск. мещ., швея. Род. ок. 1875 г. В 1898 г. в Киеве входила в женский с.-д. кружок, руководимый В. Г. Крыжановской. Арестована 5 мая 1898 г. и привлечена по делу киевск. «Союза борьбы за освобождение раб. класса». Освобождена 10 июня т. г., по выс. пов. 22 марта 1900 г. отдана под надз. полиции на 1 г. в черте еврейской оседлости, в избранном месте жительства.

Обзор 1898—99 (Ук.).—Деп. пол., 4 д-во, 1898, № 120, т. III.—М-во юстиции, 1896, № 13600—13601.

В. Манилов, «Путь Револ.», I, 77 (К истории возникновения с.-д. движения в Киеве) (то же см. «Летоп. Револ.», V, 1923, 40).—Там же, 106, 109 (Приложения: приговор и список привлеченных по делу киевск. «Союза борьбы за освобождение раб. класса»).

Богораз, Александр Максимилианович (Максимович, Алексеевич), мещ. Род. в 1877 г. в Области войска Донского. Окончил 2-ю Тифлисск. гимназию, с 1895 г.—студ. Военно-Медицинской академии. Был связан с рабочим движением в Петербурге. Летом 1897 г., находясь временно в Баку, привлечен при Тифлисск. жанд. упр. по с.-д. делу Ф. Е. Афанасьева и др. (поводом послужило письмо к Афанасьеву из Петербурга, рекомендовавшее м. пр. Б. в качестве посредника для установления связи Тифлиса с Петербургом и получения оттуда литературы). Состоял по этому делу под особ. надз. полиции в Баку и по выс. пов. 13 июня 1899 г. выслан в Вятск. губ. на 2 г.

Доклады мин-ра юстиции, 1899, л. л. 240—244.

Список студентов Военно-Медиц. академии. 1896—97.—Дело о М. Горьком. Тифлис, 1928, VIII, 5, 8, 10, 12, 13, 45, 49, 50.—Э. Клейн, «Кат. и Сс.», 1928, VI (43), 15 (Горький и тифлисск. жандармерия).

Богораз, Лазарь Максимилианович (после крещения Губкин, Сергей Максимович), мещ. Род. в 1868 г. С 1879 по 1886 гг. учился в Таганрогск. гимназии, откуда уволен за столкновение с инспектором. В 1887 г. был участником (руководителем?) рев. кружка в Казани (из-за сношений с Б. и его т.т. впервые попал в сферу наблюдения полиции В. И. Ленин). После высылки из Казани, в 1888 и след. г.г. жил в Ростове-на-Дону, служил в контроле Владикавказск. жел. дороги. Вместе с Ив. Болдыревым являлся одним из ближайших помощников Мотовилова по организации кружков и пропаганде среди ростовских рабочих (вопрос об с.-д. характере пропаганды Мотовилова является пока спорным). Связал Ювеналия Мельникова, по переезде его из Харькова в Ростов, с местными рабочими. В мае 1890 г. арестован по делу кружка Мотовилова, сидел в Ростовск., с 20 июня т. г.—в Новочеркасск. тюрьмах. По выс. пов. 8 мая 1891 г. подвергнут тюремному заключению на 1 г. Впоследствии, в 1901 г. окончил медицинский фак-т, служил железнодорожным врачом на станции Авдеевка, Екатерининской жел. дороги, затем на станции Александровск той же дороги, где принимал активное участие в революции 1905 г. Председательствовал на митингах в ж.-д. мастерских, происходивших почти ежедневно с 17 окт. до декабрьского восстания. Во время восстания был избран рабочими в руководящее «бюро».

Обзоры 1890, 1891 (Ук.).—Деп. пол.: 3 д-во, 1886, № 151, 1889, № 116, ч. 2; 4 д-во, 1890, № 115 и 115, ч. 1.—Медиц. список, 1906 и след.

В. Невский, «От группы Благоева к Союзу борьбы», 107, 108 (Харьковск. дело Юв. Мельникова и др.).—Н. Сергиевский, «Ист.-Рев. Сборник», II (Ук.) (Группа «Освобождение Труда» и марксистские кружки).—«Материалы по истории Екатеринославск. с.-д. орг-ции», 421, 423, 424 (О вооруженном захвате станции Александровск).—Там же, 437 (Из обвинит. акта о вооруженном восстании в Александровске).—«Листок Рабочего Дела», IV, 1900, 17 (Из Ростова-на-Дону).—«Красн. Летоп.», II—III, 1922, 306, 307 (Справка Деп. полиции о В. И. Ленине).

Богораз, Николай Алексеевич (он же Генрих Максимилианович), из мещан, врач. Род. 1 февр. 1874 г. в Таганроге. Учился 2 г. в Таганрогск. гимназии и 5 л. во 2-й Тифлисск. гимназии, которую окончил в 1892 г. В т. г. поступил в Военно-Медицинскую академию, которую окончил в 1897 г. Ок. 1892 г. вступил в кружок студентов Военно-Медиц. академии (К. М. Тахтарев, Н. А. Алексеев и др.), организовавшийся с целью изучения истории рев. движения, а затем перешедший к изучению марксистской литературы и ставший первым с.-д. кружком среди студентов академии. 29 дек.

1895 г. арестован по делу с.-д. группы «стариков» (В. И. Ленина и др.), оставался в заключении до 26 янв. 1896 г. Дело о нем было прекращено (привлечен по ошибке—был спутан по фотографии одним из привлеченных рабочих с Ляховским). В 1897 г. принимал участие в деятельности рабочего кружка за Невской заставой (Вас. Полякова), вместе с Колпинск. кружком Як. Андреева, основавшего «Рабочую Мысль». Б. редактировал полученный от Полякова материал №№ 1 и 2 «Рабочей Мысли», ему же принадлежит в № 1 статья «О значении рабочего движения в России». В 1898 г., будучи младшим врачом 112-го пехотного Уральск. полка, арестован в Ковно (3 апр.) и привлечен по делу Колпинск. кружка и петербургск. «Союза борьбы за освобождение раб. класса». Освобожден 29 сент. т. г., по выс. пов. 26 мая 1899 г. подчинен надз. полиции на 1 г. в избранном месте жительства. К 1903 г. служил врачом на станции Елисаветполь Закавказск. жел. дороги. В 1906 г. разыскивался, как привлеченный в округе Тифлисск. суд. пал. по делу о рев. организации на ст. Елисаветполь. К 1907 г.—старший врач приказа общественного призрения в Томске. К 1910 г., кроме того,—приват-доцент Томск. ун-та. В настоящее время состоит профессором Северо-Кавказск. гос. ун-та в Ростове-на-Дону (хирург).

Обзоры 1895—96, 1898—99 (Ук.).—Ведомость 1897 (Ук.).—Регистратор.—М-во юстиции, 1898, № 11432.—Дело Военно-Медиц. академии о Н. А. Богоразе (1897).—Медиц. список, 1906 и след. г.г.

С. Венгеров, Критико-биографич. словарь русск. писателей и ученых, 2-е, изд., I, вып. 1. П., 1915, 70.—Научные работники СССР без Москвы и Ленинграда (Академия Наук. Наука и научные работники СССР, VI). Л., 1928, 39.—К. Тахтарев, Раб. движение в Петербурге, 18 и след., 113.—«Сборник материалов и статей», I, 156, 170, 174 (Доклад по делу о возникших в СПБ. в 1894—95 г.г. преступных кружках лиц, именующих себя «соц.-демократами»).—«Работник», I—II, 1896, 98 (Хроника рев. борьбы).—«Листок Работника», VIII, 1898, 41, IX—X, 1898, 89 (Хроника арестов).—«Был.», XVI, 1921, 123 (СПБ. охранное отделение в 1895—1901 г.г.).—В. Катин-Ярцев, там же, XXV, 1924, 102 (Тени прошлого).—В. Федорова, «Красн. Летоп.», 1925, II (13), 203—205 (К истории Петербургск. кружка «соц.-демократов»).

Богородицкий, Сергей Александрович («Яков Васильевич»), врач, большевик. В 1904 г. непродолжительное время руководил с.-д. группой в Егорьевске на ф-ке бр. Хлудовых. Летом 1905 г.—ответственный организатор в Серпухове. Член Моск. окружного ком-та с первых дней его существования. В октябре—декабре т. г. ответственный организатор р. Орехово-Богородск. района, руководитель забастовок на местных фабриках, организатор боевых дружин. Арестован в Богородске во время декабрьского восстания при попытке доставить туда оружие из Москвы. Из местн. тюрьмы переведен в Москву и по ошибке освобожден весною 1906 г. Непосредственно за освобождением последовал приказ о его аресте. После тюрьмы снова вошел в Московск. окружной ком-т. Со второй половины 1906 г. на партийной работе в военной орг-ции и Московск. областном бюро. Позднее арестован в провинции, где служил врачом. В тюрьме заболел психически и 18 марта 1913 г. помещен в Преображенскую больницу для душевно-больных, где и умер 10 марта 1920 г.

С. А. Богородицкий.

С фотогр. 1902 г.

Из кн. «Братская могила», вып. I.

«Братская могила», I, 42—43 (Богородицкий, С. А.).—С. Невзорова-Шестернина, Годы борьбы в Подольск. уезде, 42.—И. Кокушкин, «Рабочие о 1905 г.», 8, 12—15 (Начало и развитие орг-ции РСДРП в Серпухове).—И. Тихонов, там же, 84 (На ф-ке Французской мануфактуры в Павловском посаде).—Мишин, «Путь к Октябрю», I, 90—92 (Воспоминания о рев. движении в Серпухове).—А. Шестаков, там же, II 65, 69, 71, 72 (Начало Московск. окружки).—Е. Попова, там же, III, 182, 189, 198 (Полтора года в окружке).—Там же, 231, 234 (4-й вечер воспоминаний о Московск. окружной орг-ции: Чучин).—Там же, 262, 263, 267, 269—272, 280, 283 (Вечер воспоминаний 7 февр. 1923 г. в Орехово-Зуеве: Шутов, Бугров).—В. Орлов, там же, V, 9, 19—21 (Московск. окружной ком-т РСДРП).—В. Орлов, Годы реакции. М., 1925, 44.—М. Голодец, «Рев. раб. движение в Егорьевске», 16, 19 (Очерк рев. раб. движения в Егорьевске).—И. Мириттеев, «5-й год», I, 276 (Страницы прошлого).—«1905 г. в Орехово-Зуеве», 149, 150, 152, 160, 161, 163, 175, 199, 200, 202.—«1905 г. в Серпухове», 72, 73, 79, 85, 93—96, 100, 147.—«1905 г. в Рязанск. губ.», 154.

Богословский, Алексей Федорович, из дух. звания, студ. Московск. ун-та. Род. в 1878 г., окончил Саратовск. гимназию. 11 марта 1898 г. арестован в Москве и привлечен по делу о местн. «Союзе борьбы за освобождение раб. класса». 17 апр. 1898 г. освобожден под особ. надз. полиции в Саратове. По выс. пов. 9 февр. 1900 г. подчинен надз. учебного начальства на 1 год с заменой в случае выхода из ун-та до окончания этого срока надз. полиции в избранном месте жительства.

Обзор 1898—1903 г.г.—Деп. пол., 4 д-во, 1898, № 128, т. 1.—М-во юстиции, 1898, № 11489.

Л. Меньшиков, Охрана и революция, II, в. 1, 160.—«Листок Работника», VII, 1898, 21 (Хроника арестов).

Богословский, Анатолий Алексеевич, с. священника, студ. Томск. ун-та. Род. ок. 1882 г. В 1901 г. во время студенческой

забастовки—член забастовочного ком-та. В июле 1903 г. участвовал на конференции с.-д. в Иркутске, как представитель Сибирского с.-д. союза; отстаивал искровскую позицию. После конференции уехал из Сибири.

Деп. пол., ос. отд., 1906, № 1312, т. II.

Н. Баранский, В рядах Сибирского с.-д. союза, 11, 16, 30.—Б. Шумяцкий, В Сибирском подполье, 88.—Е. Самойлович, «Кат. и Сс.», 1926, VII—VIII (28—29), 284 (Викентий Аницетович Гутовский).—Его же, там же, 293 (Мария Савельевна Гутовская).

Богоявленский, студ. духовной академии в Петербурге. В 1890—91 г.г. примкнул к группе М. Бруснева, вел занятия в раб. кружках. Вскоре, будучи выдан провокатором-студентом, исключен из академии и выслан из Петербурга.

М. Брусневъ, «Л. Б. Красинъ» (Ук.) (Первые рев. шаги Л. Красина).—Его же, «Пролет. Револ.», 1923, II (14), 23 (Возникновение первых с.-д. орг-ций).

Богр'д, Р. М., см. Плеханова Р. М.

Боград, Яков Ефимович (Хаимович) («Фрей»), с. купца. Род. в 1878 г. в Николаеве. В 1886—91 г.г. учился в Одессе во 2-й прогимназии, затем перешел в Ришельевскую гимназию, где окончил 7 классов. В 1895 г. держал при Ришельевской гимназии экзамен на аттестат зрелости. В т. г. примкнул к Одесск. рев. кружку Окольского, Борейши и др., занимавшемуся пропагандой среди рабочих; заботился о получении из-за границы нелегальной литературы, устраивал для этой цели денежные сборы. В ночь на 12 июля 1895 г. арестован. В 1896 г. принимал участие в деятельности с.-д. кружков, группировавшихся около Моисея Винокур («Южно-русский рабочий союз» в Одессе). По делу последнего 7 янв. 1897 г. вторично арестован. Согласно выс. пов. 8 янв. 1897 г. (первое дело) должен был отбыть 1 г. тюремного заключения с подчинением затем надз. полиции на 2 г. в черте оседлости вне университетских городов. Второе дознание в 1897 г. по соглашению министров вн. дел и юстиции было прекращено в отношении Б., который перед этим до решения дела Южно-русского союза был выпущен, а 3 дек. 1897 г. снова арестован для отбывания оставшегося срока заключения. Под надзором был в Кишиневе, потом вернулся к с.-д. работе в Одессе. Принимал деятельное участие в борьбе против одесской зубатовщины (Шаевича и др.). В Одессе провел и годы первой революции (1905—06), являясь активнейшим работником среди грузчиков, моряков и других рабочих города. На тайном общегубернском крестьянском с'езде в конце 1905 г. был членом президиума от меньшевиков (по другим сведениям, еще в 1906 г. был нефракционным и примкнул к меньшевикам позднее за границей). В 1906 г. состоял членом Пересыпского районного ком-та Одесск. орг-ции РСДРП. В годы реакции —в эмиграции; учился в Берлине и Берне, где окончил ун-т со званием доктора философии и математических наук. В начале 1912 г. вернулся из-за границы в Одессу. Организовал издание легальной с.-д. (меньшевистской) газеты «Одесский Курьер». В 1913 г. арестован по обвинению в принадлежности к с.-д. орг-ции и выслан в Туруханский край (до высылки успел сдать в Одессе при ун-те государственные экзамены). В ссылке Б. был водворен в Верхне-Инбатске. В 1914 г. ему разрешен выезд за границу для операции (слоновая болезнь), вместе с тем он получил от ссыльной колонии мандат на международный социалистический конгресс в Вене. Вследствие вспыхнувшей мировой войны должен был остаться в Красноярске. Война поставила Б. в ряды интернационалистов. При его ближайшем участии сложилась в янв.—февр. 1915 г. «Красноярск. группа революционных с.-д.», идейн. руководителем которой он оставался до своего ареста зимой 1915—16 г., после которого он возвращен в Туруханск. край. Первое время после Февральской революции провел в Туруханске, в июне 1917 г. приехал в Красноярск. Сразу стал здесь работать с большевиками, хотя формально в течение некоторого времени числился еще меньшевиком-интернационалистом. Член Средне-Сибирск. и Енисейск. губернск. бюро партии. Работал в самом Красноярске только наездами, проводя почти все время в агитационных поездках по Сибири. В окт. 1917 г. участвовал в составе делегации Красноярск. совета в первом общесибирск. с'езде советов в Иркутске. Принял активное участие в организации в Иркутске военных ячеек и затем в декабрьских боях за советскую власть. Падение советской власти в Красноярске, в связи с чехо-словацким выступлением, застало Б. на руднике «Юлия»

Я. Е. Боград.

С фотогр. 1918 г.
Из собр. Музея «Каторга и Ссылка».

Минусинск. у., где он остановился по дороге из Минусинска в Красноярск для проведения митингов о происходивших событиях. Арестован здесь и содержался в качестве заложника в Красноярск. тюрьме. В ночь на 10 мая 1919 г. расстрелян белыми.

Обзоры 1895—96, 1897 (Ук.).—Ведомость 1897 (Ук.).—М-во юстиции, 1897, № 11324.

Митинги (Ук.).—Памятник борцам, 73—74 (Боград).—В. Максаков и А. Турунов, Хроника гражданской войны в Сибири (Ук.).—В. Невский, Очерки (Ук.).—Энциклопед. словарь «Гранат», XLI. ч. 2, прилож., 104 (Автобиография М. Павловича).—Больш. сов. энциклопедия, VI (Боград).

И. Олещук, «Красная Голгофа», 67—68 (Светлой памяти Я. Богада) (перепечатано в «Памятнике борцам»).—5 лет советской власти». Новониколаевск, 1922, 61 (Герои борьбы: Я. Боград).—Я. Шумяцкий, «Центросибирь», 103—111 (Тов. «Фрей»—Я. Боград).—Гвоздикова-Фрумкина, там же, 112—115 (Я. Боград).—К. Гидлевский, там же, 115—120 (Из воспоминаний о Бограде).—«Великий Октябрь», 1917—22. Прилож. к окт. № газ. «Советская Сибирь», Новониколаевск, 1922 (Один из многих. Некрологи: Я. Боград).

Царский листок, I, 46.—Б. Шумяцкий, Сибирь на путях к Октябрю, М., 1927, 46, 75.—«Правда», V, 57 (Корресп. Я. Б.).—Б. Окольский, «Кандальный Звон». II, 161 (Открытое письмо совету Одесск. отделения об-ва политкаторжан).—Б. Эльцин, «1905 г. в Одессе». I. 64 (Работа среди крестьян).—В. Виленский-Сибиряков, «Центросибирцы», 6 (Центросибирь).—А. Фефелова, «Триста лет Красноярска», 34 (История рев. движения в Красноярске). — «Летучие Листки», №№ 24, 6 и 27, 6—1895 (В Одессе).—«Работник», I—11, 1896, 2 отд., 90 (Хроника рев. борьбы).—«С родины и на родину», VI—VII, 1896, 509 (Хроника рев. борьбы)—«Летучие Листки», № 42, 1898, 15 (Хроника арестов).—«Листок Работника», VI, 1898, 30—31 (Хроника арестов).—Рябиков, «Коммунистический Вестник», VII, 1923, 48, 50 (Октябрьский декабрь в Сибири).—М. Фрумкин, «Пролет. Револ.», 1923, IX (21), 146, 147, 155 (Февр.—окт. 1917 г. в Красноярске).—В. Быстрянский, «Красн. Летоп.», 1924, I (10), 188 (Из истории партийной работы в Сибири в период империалистической войны).—Гидлевский, «Летоп. Револ.», 1924, II (7), 116 (Кишинев, Одесса, Николаев).—В. Стратен. там же, 196, 200, 204 (Южно-русск. раб. союз в Одессе) — П. Поздеев, «Пролет. Револ.», 1924, XI (34), 186 (Советизация Забайкалья в условиях интервенции).—Я. Шумяцкий, «Сибирские Огни», 1924, V, 132—133, 136—138, 140 (Туруханск (ср. Я. Шумяцкий, Туруханка, 2 изд. М., 1926, 89—99).—«Известия» (Одесса), № 1816, 1926 (Группа: Активные подпольные работники Одессы в 1905 г.).—А. Б—ский, «Красн. Летоп.», 1926, VI (21), 112 (Петербургск. городская ж.-д. орг-ция РСДРП в 1906—08 г.г.).—Ю. Гавен, «Кат. и Сс.», 1927, VII (36), 117—118, 121, 124 (Рев. подполье в период империалистической войны в Енисейск. губ.).—К. П., там же, 198 (Жертвы Октября: Е. Е. Садин).

Богридов, Берка Юдович, мещ. г. Кременчуга, раб. на мельнице там же. Род. ок. 1877 г. В 1897—98 г.г. член раб. с.-д. кружка. В 1898 г. привлечен по делу местной с.-д. группы и с 22 авг. т. г. отдан под особ. надз. полиции (арестован не был). По выс. пов. 12 июля 1900 г. подчинен надз. полиции на 1 г. в Кременчуге же.

Обзор 1898—99 (Ук.).—Деп. пол., 4 д-во, 1898, № 286.—М-во юстиции, 1898, № 11659.

Н. Бухбиндер, Материалы.

Богров, Валентин Евсеевич, студ. Петербургск. технологич. ин-та. В 1903 г. вел с.-д. работу среди петербургск. рабочих. Арестован в ночь на 1 янв. 1904 г. и привлечен по делу Петербургск. ком-та РСДРП. Дело прекращено Петербургск. губ. совещанием 13 окт. 1904 г..

Еженед. записки, 26 дек. 1903—6 янв. 1904.—Деп. пол., ос. отд., 1898, № 5, ч. 6, лит. Ш.—М-во юстиции, 1904, № 16/56.

Богров, Даниил («Даниил Больничный»). Член с.-д. орг-ции в Балаханах с 1904 г.

Окинщевич, «Бакинский Рабочий», 1925, № 291 (Работали дружно).

«Богров, Ф.», см. Заславский, Д. О.

Богумель, И. Ученик городского уч-ща в Казани, в начале 90-х г.г. был членом марксистского кружка, связывал его с рабочими водяной мельницы и завода Рама. В 1893 г. вел занятия в еврейском кружке ремесленников.

В. Невский, Очерки (Ук.).—А. Петров, Рабочий-большевик в подполье, 9, 15, 17, 19.—Д. Русинов, Казань в эпоху II с'езда партии, 9, 10.

Богумил, Александр Гиляриевич, студ. Киевского ун-та. В 1902—03 г.г. принимал активное участие в деятельности Киевск. с.-д. орг-ции. 1 янв. 1904 г. арестован и привлечен по делу Киевск. ком-та. Впоследствии был приват-доцентом Киевскогоо университета.

Деп. пол., ос. отд., 1898, №5, ч. 13, лит. М, 1904, № 57, ч. 13, лит. М.—М-во юстиции, 1905, № 17993.

В. Вакар (Правдин), Накануне 1905 г. в Киеве, 123.—Его же, «Летоп. Револ.», 1924, IV (9), 68 (Июльская стачка солидарности 1903 г. в Киеве).—С. Кокошко, там же, 1929, I (34), 92 (Київський комітет РСДРП в період II з'їзду партії).

Богуславский, портной. В 1903 г. организатор и руководитель с.-д. группы, состоявшей из учеников ремесленного уч-ща в с. Саксагани, Верхнеднепровск. у., Екатеринославск. губ., связывал группу с Екатеринославск. орг-цией. После полугода работы арестован.

Э. Когон, «Летоп. Револ.», 1926, V (20), 112 (Из истории селянского движения на Екатеринославщине накануне 1905 г.).

Богуславский, Алексей Алексеевич, с. священника. Род. ок. 1873 г. В 1903 г. член Иркутск. с.-д. орг-ции. В т. г. работал в Киеве, был связан с Дм. Ульяновым. В 1904 г. привлечен по делу Киевск. ком-та РСДРП.

Деп. пол., ос. отд., 1898, № 5, ч. 13, лит. М, 1906, № 1312.

Богуславский, Иван Алексеевич, с. священника. Род ок. 1876 г. В 1904 г. арестован в Киеве и привлечен по делу местного ком-та РСДРП.

Деп. пол., ос. отд., 1898, № 5, ч. 13, лит. М.

Богуцкая, Елена Мечиславовна, мещ. гор. Киева. Род. ок. 1874 г. В 90-х г.г. была членом женского с.-д. кружка в Киеве, примыкавшего к польской с.-д. группе. С 1901 г. член РСДРП. Участвовала в основании Мариупольск. орг-ции с.-д. (Донецкого) союза горнорабочих. С начала 1903 г. работала в Нахичеванск. типографии ссюза в Ростове н/Д, экспедитор изданий и секретарь союза. 15 апр. 1904 г. арестована вместе со всем центром союза на собрании, происходившем на ее квартире. Привлечена к дознанию (дело «36-ти»). Освобождена под залог и подлежала суду Новочеркасск. суд. палаты. Дело было прекращено по манифесту 21 окт. 1905 г. Позже жила в Одессе. В 1914 г. работала в «Красном Кресте», арестована и 6 авг. т. г. выслана из пределов градоначальства.

Деп. пол., 4 д-во, 1904, № 1350.—М-во юстиции, 1904, № 17242, 1905, № 18055, 1906, № 17293.

И. Мошинский, На путях к I с'езду РСДРП (Ук.).—«1905 г. на Северном Кавказе», 29 (Наши воспоминания о раб. движении в Таганроге. Воспоминания участников).—«Искра», №№ 66, 70,75, 1904 (Хроника рев. борьбы).—Т. Харечко, «Летоп. Револ.», 1925, III (12), 18, 21 (С.-д. союз горнозаводских рабочих).—Г. Коффи, там же, 1927, III (24), 158 (С.-д. орг-ция в Одессе в период войны).—И. Мошинский, «Пролет. Револ.», 1927, V (64), 232, 234, 237 (К вопросу о с.-д. (Донецком) союзе горнозаводских рабочих»).—Его же, «Кат. и Сс.», 1928, VIII—IX (45—46), 13 (Из эпохи II с'езда).

Богуцкий, Викентий Мечиславович, врач. Род. в 1876 г. Окончил медицинский фак-т Киевск. ун-та в 1896 г. С начала 90-х г.г. член польской соц. группы в Киеве. После ее раскола (1893—94) на сторонников PPS и с.-д-тии Королевства Польского — лидер ставшей на платформу последней киевск. «Польской с.-д. группы». Вел пропаганду среди рабочих и интеллигенции, был посредником между польской и русск. группами. После слияния киевских с.-д. групп в «Союз борьбы за освобождение раб. класса». (1897) работал в «Союзе» до от'езда в 1898 г. на чуму в Манчжурию. С нач. 900-х г.г. работал городским врачом в Одессе. Принимал там активное участие в революции 1905 г., член Совета раб. депутатов от рабочих и служащих городской управы. Примыкал к меньшевикам. В 1906 г. по распоряжению ген.-губэрнатора выслан в Архангельск. губ. Отбывал ссылку в Пинеге (исп. об. уездн. врача) и Архангельске (санит. врач). Вернувшись в Одессу, продолжал работать как врач-общественник; участник экспедиции в Астраханские степи по борьбе с чумой, участник пироговских с'ездов. Во время войны был по мобилизации на многих фронтах. После Февральской революции вошел в президиум Общественного ком-та в Одессе и был ком-том избран товарищем городского головы. Летом 1917 г. тов. мин-ра внутренних дел в составе Временного правительства (заведывал медиц. учреждениями и т. д.). После Октябрьской революции уехал в Польшу, был мин-ром здравоохранения, впоследствии избран вице-президентом Варшавы. Умэр в 1929 г.

Сведения Б. И. Николаевского.—Медиц. список, 1902 и след. г.г.

Б. Эйдельман, Первый с'езд РСДРП, 8.—И. Мошинский. На путях к I с'езду РСДРП, 46, 52, 55, 89, 104—107, 109.—А. Кровацкий, «К 25-летию I с'езда партии», 81 (Мои воспоминания).—А. Рябинин-Скляревский, «1905 г. в Одессе и Одесщине», I, 265 (Совет раб. депутатов г. Одессы в 1905 г.).—Е. Ярославский, там же, II, 13 (Первая половина 1905 г.).—Г. Ачканов, «Октябрь на Одесщине», Одесса, 1927, 2. 3, (Предпосылки Октября).—«Право, (1906, № 6, 543 (Хроника).—Т. Харечко, «Летоп. Револ.», 1925, III (12), 21 (С.-д. союз горнозаводских рабочих).—Б. Линцер, «Пути Революции» (Харьков), 1927, I (10), 138 (Елисаветградск. тюрьма и Архангельск. ссылка в 1906—07 г.г.).—П(олонский, «Кат. и Сс.», 1928, III (40), 14, 18, 20 (На заре с.-д. движения в Киеве).—Б. Эйдельман, «Кат. и Сс.», 1928, XI (48), 62 (По поводу воспоминаний П. Полонского).

Бодров, Арсений, раб., ученик Смоленской веч.-воскресной школы за Невской заставой в Петербурге в 90-х г.г., член раб. кружка, которым руководил В. И. Ленин.

Н. Крупская, Воспоминания, 12.—Н. Головина, «Кат. и Сс.», 1925, I (14). 18 (В. И. Ленин в воспоминаниях раб.-революционера Б. Жукова).

Бодров, Иван Алексеевич, крест. Смоленск. губ., раб.-строгальщик Харьковск. паровозостроительн. зав. Род. ок. 1883 г., учился в заводском уч-ще. Участник сходок рабочих в Харькове в 1902 г. Принимал деятельное участие в первомайской демонстрации на паровозостроительном зав. После 1 мая скрылся. Привлечен по делу Харьковского ком-та РСДРП, задержан 10 июня 1902 г., просидел в тюрьме до 16 июля т. г. По выс. пов. 12 мая 1904 г. вменено в наказание предварительное заключение.

Обзор 1902 (Ук.).—Деп. пол., 5 д-во, 1904, № 300, ч. 1.—М-во юстиции, 1902, № 1548.

Бодров, Филипп И., крест. Веневск. у., Тульск. губ., раб. В 90-х г.г. ученик Смоленск. веч.-воскресной школы за Невск. заставой в Петербурге, член раб. кружка, которым руководил В. И. Ленин. В марте 1896 г., поступив на завод Вейхельта в Москве, вошел в местную с.-д. орг-цию, в деятельности которой принял активное участие. В т. г. участвовал в маевке. Уволенный с завода за рев. деятельность, устроился в Мытищах, где продолжал с.-д. работу.

Ф. Бодров, «Правда» (М.), 1929, № 98 (Из воспоминаний рабочего).

Н. Крупская, Воспоминания, 12.—Н. Головина, «Кат. и Сс.», 1925, I (14), 13 (В. И. Ленин в воспоминаниях раб.-революционера Б. Жукова).

«**Боев**», см. Перес, Б. С.

Божанов (возможно, **Бажанов,** Василий Андреевич?), раб. Ок. 1900 г. член Тифлисск. с.-д. орг-ции.

С. Аллилуев, «Красн. Летоп.», V, 1923, 171 (Мои воспоминания).

Божанов, Антоний, уч. земледельческого уч-ща в Казани. В 1895 г, входил в кружок самообразования с.-д. направления, состоявший из учеников того же уч-ща.

Деп. пол., 4 д-во, 1895, № 354.

Божанов, Семен, уч. земледельческого уч-ща в Казани. В 1895 г, входил в кружок самообразования с.-д. направления, состоявший из учеников того же уч-ща.

Деп. пол., 4 д-во, 1895, № 354.

Боженко, Василий Назарович, крест. Покровской волости, Александрийск. у., Херсонской губ., столяр. Род. ок. 1873 г. В ночь на 30 апр. 1904 г. арестован в Одессе по обвинению в распространении и хранении с.-д. воззваний и участии в работе типографии Одесск. ком-та РСДРП. 30 июня т. г. выпущен под особый надз. полиции. По постановлению Херсонск. губ. совещания от 26 февр. 1905 г. дело о нем прекращено за недостатком улик.

Деп. пол.: сс. отд., 1898, № 5, ч. 19, лит. М; 4 д-во, 1901, № 1684.

Божко, Михаил Дмитриевич, крест. Харьковск. губ., раб. Харьковск. ж.-д. мастерских. Род. ок. 1875 г. В 1900 г. привлечен по делу Харьковск. ком-та РСДРП. под стражей с 25 ноября (4 дек.?) 1900 г. по 9 янв. 1901 г., затем под особ. надз. полиции в Харькове. По выс. пов. 4 июня 1903 г. вменено в наказание предварит. заключение.

Обзор 1900 (Ук.).—Деп. пол., 4 д-во, 1900, № 579, ч. 55.—М-во юстиции, 1900, № 11676.

В. Руднев, «Летоп. Револ.», 1925, III (12), 168, 169 (Майские ссбытия 1900 г. в Харькове).

Божко, Н., фельдшер. В 90-х г.г. в Воронеже—член с.-д. кружка, организованного Н. Д. Богдановым. За с.-д. пропаганду в общежитии духовной семинарии, где служил фельдшером, арестован. По освобождении переехал в село Костино-Отделец, Тамбовск. губ., где вел подпольную с.-д. работу. 4 сент. 1905 г. арестован и отправлен в Борисоглебск. тюрьму. Выпущен после манифеста 21 окт. Активный участник революции 1905 г. Позже бежал в Воронеж, где перешел на нелегальное положение. Вскоре из Воронежа перебрался в Кирсанов, откуда в июне 1906 г. опять попал в Борисоглебск. тюрьму.

Н. Божко, «Коммунист» (Тамбов), 1925, XII, 60—62 (В Борисоглебск. орг-ции).

Д. Филиппов и П. Черменский, 1905 г., 35.—«Револ. Россия», № 76, 1905, 28 (Хроника правительственных гонений).

Божков, Спиридон Данилович, мещ., раб.-литейщик, учился в городском уч-ще. Род. ок. 1867 г. В 1895 г. в Одессе член с.-д. кружка ремесленников, которым руководил Н. Кульчицкий. В дек. т. г. привлечен к дознанию (дело И. Айзенштадта, М. Мильмана, Винокура и др.). По выс. пов. 21 мая 1897 г. подвергнут тюремному заключению на 3 месяца, а затем надз. полиции на 1 г. в избранном месте жительства, за исключением ун-тских городов. Отбывал надз. в Николаеве.

Обзор 1895—96 (Ук.).—М-во юстиции, 1896, № 13231.

Бойе, Константин Федорович, мещ., токарь зав. Вейхельта в Москве. Род. ок. 1871 г.

К. Ф. Бойе.

С фотогр. 1897 г.
Из собр. Музея Революции СССР.

в Козельске. Окончил земскую школу и ремесленное уч-ще. В 1893—95 г.г. активный член Московск. группы с.-д., организатор кружков, один из ближайших помощников Мандельштама и др.; распространял с.-д. литературу; у него на квартире происходили сходки рабочих. После ареста интеллигентов в июне 1895 г. вместе с другими членами центрального раб. кружка руководил движением. 16 авг. 1895 г. арестован и привлечен по делу С. Мицкевича, Мандельштама и др. После тюремного заключения по выс. пов. 5 февр. 1897 г. выслан на 3 г. в Архангельск. губ. В ссылке входил в один из первых архангельск. с.-д. раб. кружков. Изучив английский язык, уехал в Англию. По возвращении в Россию в 1905 г., вел с.-д. пропаганду среди рабочих в Архангельске.

Обзор 1895—96 (Ук.).—Ведомость 1897 (Ук.).—М-во юстиции, 1894, № 11992.

Энциклопедический словарь «Гранат», XLI, ч. 3, прилож., 27 (Автобиография Седого-Литвина).—В. Невский, Очерки (Ук.).—Е. Ярославский (ред.), История ВКП(б), I, 137.—Л. Меньшиков, Охрана и революция, I, 248, 250, 253, 258, 259, 416.—А. Фишер, В России и в Англии, 37.—А. Петров, Раб.-большевик в подполье, 92.—Н. Милютина, Первые годы, 44, 53.—С. Мицкевич, «На заре раб. движения в Москве», 22 (Очерк истории Московск. орг-ции).—В. Максаков, там же, 65, 68,69, 70 (Пионеры с.-д. в Москве).—С., «1905 г. в Архангельск. губ.», 122 (Очерк по истории РСДРП в Архангельск. губ.).—«Очерки по истории рев. движения в Бауманском районе», 10, 11, 13 (От кружков к партии).—«Работник», III—IV, 1897, 2-ой отд., 171 (Хроника рев. борьбы).—А. Петров, «Раб. Звено» (Архангельск), 1924, II, 34 (Из жизни архангельск. подполья).—Н. Ф., «Большевистская Мысль» (Архангельск), XIII—XIV, 1925, 20 (Раб. движение 1900—04 г.г. и организация ком-та РСДРП в Архангельск. губ.).—З. Лавров, «Кат. и Сс.», 1925, I (14), 157, 158 (Жизнь раб.-революционера. Автобиография).—Л. Федорченко, там же, 1929, II (51), 104, 109, 110 (В тюрьме и ссылке).—С. Мицкевич, «Правда» (М.), 1929, № 98 (Тридцать пять лет тому назад).

Бойе, Мария Федоровна, мещ. г. Козельска, Калужск. губ., портниха. Род. ок. 1869 г. 16 авг. 1895 г. в Москве обыскана по делу с.-д. орг-ции (Мицкевича, Мандельштама и др.). В 1896 г.—активный член Московского рабочего союза, связывала интеллигентов с раб. кружками; на ее квартире происходили собрания рабочих. В т. г. участвовала в организации празднования 1 мая. 6 июля 1896 г. арестована и привлечена по делу союза, 9 авг. освобождена под Особ. надз. полиции. Дознание о союзе в отношении Б. прекращено в марте 1898 г. по соглашению мин-ров вн. дел и юст. за недостатком улик, но еще до этого после нового ареста в апр. 1897 г. (предупредит. аресты перед 1 мая) она по постановлению Особого совещания от 27 июня 1897 г. подчинена надз. полиции на 2 г. в Козельске.

Обзор 1895—96 (Ук.).—Деп. пол.: 4 д-во, 1896, № 295; 5 д-во, 1897, № 191, ч. 1.—М-во юстиции, 1896, № 13406.

Энциклопедический словарь «Гранат», XLI, ч. 3, прилож., 27 (Автобиография Седого-Литвина).—В. Невский, Очерки (Ук.).—Л. Меньшиков, Охрана и революция, I, 259, 306, 423.—В. Максаков, «На заре раб. движения в Москве», 69, 73 (Пионеры с.-д. в Москве).—«Очерки по истории рев. движения в Бауманском районе», 13, 14 (От кружка к партии).—З. Лавров, «Кат. и Сс.», 1925, I (14), 158 (Жизнь раб.-революционера. Автобиография). — Ф. Бодров, «Правда» (М.), 1929, № 98 (Из воспоминаний рабочего).

Бойе, Федор Федорович, раб., мещ. г. Козельска, Калужск. губ., слесарь. Род. ок.

1874 г. Окончил приходское и ремесленное уч-ща. В 1895 г. в Москве—активный член с.-д. кружка, распространял среди рабочих нелегальную литературу; после арестов интеллигентов в июне т. г. вместе с братом и другими членами центрального раб. кружка восстанавливал деятельность орг-ции. 16 авг. т. г. арестован и привлечен по делу С. Мицкевича, Мандельштама и др. После тюремного заключения по выс. пов. 5 февр. 1897 г. подчинен надз. полиции на 3 г. на родине.

Обзор 1895—96 (Ук.).—Ведомость 1897 (Ук.).—М-во юстиции, 1894, № 11992.

Энциклопедический словарь «Гранат», XLI, ч. 3, прилож., 27 (Автобиография Седого-Литвина).—Ъ. Невский, Очерки (Ук.).—Е. Ярославский (ред.), История ВКП(б), I, 137.—Л. Меньщиков, Охрана и революция, I, 259, 416.—Н. Милютина, Первые годы, 53.—В. Максаков, «На заре раб. движения в Москве», 68, 69, 70 (Пионеры с.-д. в Москве).—«Очерки по истории рев. движения в Бауманском районе», 13 (От кружков к партии).—«Работник», III—IV, 1897, 2-й отд., 171 (Хроника рев. борьбы).—С. Мицкевич, «Правда» (М.), 1929, № 98 (Тридцать пять лет тому назад).

Бойко, модельщик зав. Краузе в Елисаветграде. В 1897 г. принимал участие в деятельности с.-д. кружка, связанного с «Южно-русским раб. союзом».

«Красные Вехи», 47 (Девяностые годы. Материалы о «Южно-русском раб. союзе»).

Бойко, Алексей Андреевич, крест. Херсонской губ., раб. паровозного цеха главных ж.-д. мастерских в Одессе. Род. ок. 1885 г. В 1903—05 г.г. деятельный член с.-д. орг-ции, меньшевик. Арестован 12 февр. 1905 г. на заседании ж.-д. подрайона. Во время июньских событий 1905 г. в Одессе арестован на собрании выборных от рабочих (12 июня), 10 июля т. г. по распоряжению ген.-губернатора выслан по этапу в Вятку. Во время революции 1905 г.—член ком-та самообороны, член совета раб. депутатов и забастовочного ком-та ж.-д. мастерских. В ночь на 10 дек. т. г. арестован и в апр. 1906 г. выслан в Сибирь.

М-во юстиции, 1905, № 16799.

«Потемкинские дни 1905 г. на Черном море», 65 (Июньские дни в Одессе).—Н. Осипович, «1905 г. в Одессе и Одесщине», I, 234 (Черный октябрь).—А. Рябинин-Скляревский, там же, 262, 266, 267 (Совет раб. депутатов г. Одессы в 1905 г.).—В. Рогов, там же, II, 59 (Черты из жизни Одесск. орг-ции большевиков).—Ф. Ачканов, там же, II, 95, 96 (Наша работа в главных ж.-д. мастерских).—Его же, «Коммунист» (Одесса), № 26, 1923, 67 и № 27, 1923, 50 (Заметы памяти).—С. Шрейбер, «Летоп. Револ.», 1925, V—VI (14—15), 137 (Партийная работа в Одессе).—В. Б., «Летоп. Револ.», 1928, II (29), 145 (Стачечное движение на юго-западных ж. д. в 1905 г.).

Бойко, Петр Абрамович, из крест. Купянск. у., Харьковск. губ. Род. ок. 1880 г., картонажный мастер. Арестован 27 апр. 1903 г. в Харькове и привлечен по делу с.-д. кружка (Ш. Габы). Освобожден 22 авг. 1903 г. под особ. надз. полиции. По определению Харьковск. окружного суда от 8 мая 1904 г. вследствие душевной болезни Б. дело было прекращено.

Деп. пол., 4 д-во, 1904, № 1497, ч. 1.—М-во юстиции, 1905, № 18980.

«Револ. Россия», № 28, 1903, 24 (Хроника правительственных гонений).

Бойко-Кухтинский, Алексей Александрович, крест. м. Ставрищи, Таращанск. у., Киевск. губ. Род. в 1885 г. Окончил Киевск. ж.-д. уч-ще, электротехник. В с.-д. движении с 1903 г., деятельный агитатор. Задержан 2 ноября 1903 г. в Киеве при разброске прокламаций в ж.-д. театре. Дело назначено к слушанию в Киевск. суд. палате на 1 ноября 1904 г., но отложено за неявкой Б., который скрылся до суда. В 1905 г. арестован в Петербурге, где жил нелегально под именем И. Морового, и привлечен по делу боевой дружины. В 1906 г. работал в Киеве по организации боевых дружин.

Рос. циркуляр 1905—Деп. пол., сс. отд., 1906, № 1312, т. I.—М-во юстиции, 1905, № 18050.

В. Вакар (Правдин), Накануне 1905 г. в Киеве, 14 (?).

Бо(а)йко(в), Ефим Прокофьевич (он же **Прокофьев**) («Лука», «Кузнец», «Кузнецов», «Кузьма»), из крест., раб. Род. 26 дек. 1874 г. в дер. Дритовно(а), Любанск. вол., Новгородск. губ. и у. Грамоте учился на родине в приходской школе, а затем в Петербурге в воскресной школе. Работал по приходе в Петербург мальчиком при трактире, был бурлаком на Мариинской системе и т. д., впоследствии поступил на завод. В 1896 г.—рабочий Александровского механического зав. в Петербурге. С марта по апр. 1896 г. на его квартире собирался кружок рабочих, в котором руководителем был Ф. В. Ленгник. В т. г. привлечен за распространение первомайской прокламации «Союза борьбы за освобождение раб. класса» (ленинской: «Рабочий праздник 1 мая»), затем и по делу «Союза», находился в заключении с 21 апр. по 12 окт. 1896 г. и с 11 дек. 1896 г. по 28 февр. 1897 г. По выс. пов. 11 марта 1898 г. в разрешение обоих дел определено подвергнуть Б. тюремному заключению на 6 мес. с подчинением его затем надз. полиции на 2 г. вне столиц и их губ., ун-тских городов и некоторых фабричных местностей. После того Б. выдвинулся как влиятельный партийный деятель на юге. Перед вторым с'ездом РСДРП Екатеринославск. ком-т партии принимал меры к тому, чтобы разыскать его и послать делегатом на с'езд, но этого не удалось сделать. Б. в этот период (1903 г.) работал чернорабочим на Харьковск. паровозостроительном зав. и вел в городе активную партийную работу. С 26 апр. по 31 мая 1903 г. он был под арестом по делу Харьковск. ком-та РСДРП, которое потом в отношении Б. было губ. совещанием прекращено по недостаточности улик. Находясь по выходе из тюрьмы под особ. надз. полиции в Харькове, он работал в Харьковск. ком-те (с Рогачевским, Моравским, Исаковичем, Дрохановым) и был одним из организаторов сходки в «Большом Яру» с 26 на 27 июля 1903 г., арестованной полицией. Б., председательствовавшему на сходке, удалось скрыться, но в первых числах авг. он был задержан в Люботине. Содержась в Харь-

ковск. исправит. арестантских отделениях («Холодногорская» тюрьма), 4 раза голодал. Во время большой голодовки политических заключенных Холодногорской тюрьмы в янв. 1904 г. насильно увезен вместе с другими ее участниками в местную психиатрическую лечебницу («Сабурова дача»). В связи с продолжением борьбы против тюремщиков в конце марта т.г., как один из «зачинщиков», переведен в тюрьму в Купянск. По манифесту 11 авг. 1904 г. дело в отношении Б. было прекращено. В ноябре 1904 г. уехал за границу с целью агитации в руководящих партийных кругах в пользу созыва «рабочего с'езда», мысль о котором выдвинута тогда под влиянием раскола РСДРП его товарищем по Харьковск. ком-ту Дрохановым. В 1905 г. вел партийную работу в Екатеринославе; комитетчик-меньшевик. 1 апр. 1905 г. арестован на заседании Екатеринославск. ком-та. 4 сент. т. г. дело прекращено губ. совещанием по недостатку улик. 15 янв. 1906 г. на лесопильном зав. Розенберга был арестован об'единенный Екатеринославск. коллектив с.-д. во главе с Б. Высланный в Тобольск. губ., он в конце 1906 г. бежал оттуда и возобновил в качестве нелегального партийную работу, но вскоре задержан в Петербурге (?) и во время пересылки в Минск. или Псковск. губ. для удостоверения личности убит конвоем при попытке бежать (по др. версии, работал на юге, арестован там и при перевозке в Луганск или Александровск расстрелян в вагоне по приказу, данному солдатам перед отправкой).

Обзор 1895—96 (Ук.).—М-во юстиции, 1896, №№ 13391—92, 1897, № 11410, 1905, №№ 17931, 18745 и 18980.—Вед. о движении дел.

Л. Меньщиков, Охрана и революция, I, 371.—Царский листок, I, 32.—М. Розен, «Материалы по истории Екатеринославск. с.-д. орг-ции», 494 (В тюрьме. 1906 г.).—«Револ. Россия», № 24, 1903. 20 (Хроника обысков и арестов). № 28, 1903, 24 (Хроника правительственных гонений).—«Искра», № 62 и 63, 1904 (Из общественной жизни).—Вл. Розанов, «Наша Заря». П., 1913, VII—VIII, 38 (Из партийного прошлого).—Н. Дроханов, «Летопись Революции», 1924, II (7), 157—160, 162, 163, 171, III(8), 141, 148—152, 156, 159, 160 (Это было... Из истории с.-д. движения в Харькове в 1905 г.).— М. И., там же, 1924, III (8), 220—224 (О сходке рабочих в «Большом Яру», Харьковск. у., в ночь на 27 июля 1903 г.).—И. Шевченко, «Звезда» (Екатеринослав), № 1025, 1925 (Октябрьские дни 1905 г. в Екатеринославе).

Бо(а)йков, Михаил Петрович, потомственный почетный гражданин, с. коллежского асессора. Род. в 1874 г. в Рязани. В 1892 г. окончил Рязанск. гимназию и поступил в Московск. ун-т. 27 окт. 1894 г. застигнут полицией на собрании представителей 23-х землячеств по вопросу о петиции Николаю II, в ночь на 3 дек. т. г. в числе других активных студенческих работников арестован и выслан на 3 г. из Москвы, после чего служил в статистическ. отделе Орловск. губ. земской управы. При обыске у Б. найдены были запрещенные издания, вследствие чего он привлечен при Московск. жанд. упр. к дознанию, которое, однако, было потом прекращено. В 1897 г. Б., переехавший к этому времени из Орла в Тулу и служивший в статистике Тульск. губ. земства, принял от Н. М. Величкина руководство организованным последним в Туле с.-д. рабочим кружком. В противовес А. А. Богданову и др. тульск. с.-д., стоявшим за осторожность и постепенный переход в типе работы, Б. и Величкин были сторонниками немедленной широкой стачечной агитации и поэтому выступили отдельно и самостоятельно от существовавшей уже в городе орг-ции. Благодаря провокатору, кружок Б. во время занятий в Дашковском лесу 24 авг. 1897 г. был заснят фотографом, и вскоре после этого последовал полный разгром его. Б. находился по этому делу под стражей в Тульск. губ. тюрьме с 31 авг. 1897 г. и по выс. пов. 4 мая 1898 г. выслан на 3 г. в Уфимск. губ. Водворен в г. Бирске, затем переехал в Уфу, где входил в местную с.-д. группу (с Крохмалем, Цюрупой и др.). По отбытии срока, в середине 1901 г. ездил за границу, при чем заезжал в Смоленск и завязал сношения с тамошним террористическим кружком («Смоленск. ком-т террористическо-революционной партии»), а за границей, где он фигурировал под именем Леона Якобсона, он вел м. пр. переговоры с Бурцевым, Ег. Лазаревым и некоторыми близкими к ним по направлению эмигрантами и занимался изучением способов приготовления разрывных снарядов (несомненно, Б. в этот период примкнул временно к сторонникам террора, хотя и продолжал считать себя соц.-демократом. По некоторым данным, поездка за границу была им предпринята по поручению и на средства «Уральск. союза с.-д. и с.-р.»). При провале упомяну-

М. П. Бойков.
С фотогр. 1897 г.
Из собр. Музея «Каторга и Ссылка».

того кружка в Смоленске у одного из привлеченных, Александрова (Царькова), было отобрано письмо Б. из Уфы от дек. 1901 г., в котором он сообщал о своих раз'ездах с революц. целями по России. Это послужило поводом к аресту Б. в Уфе 28 марта 1902 г. и привлечению его по делу о Смоленск. кружке. Дознание в отношении его было затем приостановлено для совместного разрешения с производившимся в Москве дознанием о Вяч. Кугушеве, к которому он был также привлечен (у Кугушева было отобрано письмо Б. к Лазареву). Сидел до приговора в Уфимск. и Московск. тюрьмах; выс. пов. 18 июня 1903 г. выслан на 8 лет в Вост. Сибирь. Отбывая ссылку в Средне-Колымске (Якутск. обл.), занимался метеорологическими наблюдениями. 8 марта 1905 г. участвовал в вооруженной демонстрации группы ссыльных (Б., Басс, Сидорович, Верхотуров и Дзержановский) в Средне-Колымск. полицейском управлении, явившейся протестом против просмотра корреспонденции ссыльных и рассматривавшейся участниками как продолжение протеста «романовцев». По этому делу Б. судился окружным судом в Якутске и был оправдан (7 дек. 1905 г.). После суда, на основании амнистии 21 окт. 1905 г., вернулся (в янв. 1906 г.) в Европ. Россию. Вел партийную с.-д. работу в Бердянске, Таврическ. губ., откуда переехал в Петербург. В Петербурге Б. работал в профсоюзах. 23 июня 1909 г. приговорен Петербургск. суд. пал. к крепости на 1 г. (с зачетом 1 мес. предварительного заключения), как редактор вышедшего в 1908 г. в издат. «Солнце» (?) «Отрывного календаря на 1909 г.». Наказание отбыл в «Крестах», а затем выслан из Петербурга и переехал в Москву. В 1917 г. примыкал к меньшевикам-интернационалистам, с которыми порвал в Октябрьские дни. После Октября, вступив в РКП(б), работал в Бюро военных комиссаров, потом—в ПУР'е в качестве зав. учетно-распределительным отделом, позднее—начальника административного отдела. Во 2-й половине 1919 г. об'ехал, как политинспектор, политотделы почти по всем фронтам. Во время наступления Деникина на Орел ушел добровольцем на фронт, но сразу, 14 окт., попал в плен под г. Новосилем, Тульск. губ. После неоднократных попыток бежать добрался до Харькова за неделю до эвакуации его деникинцами и, когда город уже был в руках красных войск, заболел сыпным тифом и 12 янв. 1920 г. умер.

Обзоры 1897, 1901 (Ук.).—Ведомость 1855 (Ук.).—Доклады мин-ра юстиции, 1903, н. 2, л. л. 367—369.—Сводная ведомость справок о судимости, № 35855.—Деп. пол., 4 д-во, 1902, № 754.—М-во юстиции, 1897, № 11550, 1901, № 11522, 1905, № 3674; 3 уг. отд., 2 д-во, 1908, № 475; 3 уг. отд., нар. № X 1907—1910 г.

Р. Б[архина], Братская могила, I, 44—45 (Бойков).—Е е ж е, Памятник борцам, 75—77 (Бойков).—Л. Меньшиков, Охрана и революция, I,227, 231, 411.—В. Невский, Очерки (Ук.).

«Речь», 1909, № 160 (Хроника. Судебные вести).

П. Розенталь, Романовка, 5,6,130 2.—Г. Цыперович, За полярным кругом, 237.—С. Елпатьевский, Воспоминания. Л., 1929,3 37.—«Ленинский Сборник», III (Ук.) (Переписка редакции «Искры» и «Зари». 1902 г.).—«Летучие Листки», № 41, 1897, 22 (В начале сент. в Туле).—«Листок Работника», III—IV, 1897, IX—X, 1898, 91 (Хроника арестов).—«Накануне», № 20, 1900, 241 (Листок Красного креста).—«Искра», № 20, 1902, № 43, 1903 (Хроника рев. борьбы) («Искра», III, 97, VI, 163).—«Последние Известия», №№ 154 и 158, 1903 (Из Сибири), № 181, 1904 (Средне-Колымск).—«Револ. Россия», № 36, 1903, 22 (Хроника правительственных гонений).—«Пролетарий», 1905, № 6 (Тюрьма и ссылка) («Вперед» и «Пролетарий», IV, 19).—«Право», 1906, № 9,820—821 (Судебные отчеты)—«Был.», 1907, III, 248—249 (Из «Обзора» 1901 г.).—Н. Добротвор, «Револ. Былое», II, 1923, 11, 12 (На заре раб. движения в Туле).—А. Богданов, там же, 17 (Мое пребывание в Туле).—С. А. С., там же, 19, 20 (Моя встреча с Богдановым).—Н. Полосатов, там же, 27 (За 7 лет).—В-р, «По заветам Ильича», 1924, V — VI, 13—15 (Отголоски «Романовки» в Колымске).—А. Петренко, «Пролет. Револ.», 1924, III (26), 127, 130 (Тов. Ленин в Уфе).—В. Николаев, «Кат. и Сс.», 1927, V (34), 114 (Сибирск. полит. ссылка и изучение местного края).—А. Петренко, «Огонек». М., 1928, № 21, 5 (В старые годы).—Г. Лурье, «Кат. и Сс.» 1929, IV (53), 136—138 (Отклики «Романовки» в Колымске).

Бо(а)йко(ва)-Щелчкова, Юлия Федоровна, жена Ефима Бойко(ва). Из дворян, род. в Витебской губ. ок. 1864 г., чернорабочая. Арестована на сходке с 26 на 27 июля 1903 г., устроенной Харьковск. орг-цией РСДРП в местности «Большой Яр», избита, содержалась под стражей до 13 дек. 1903 г. (в Харьковск. губ. тюрьме). Дело о ней было прекращено по манифесту 11 авг. 1904 г.

М-во юстиции, 1905, № 18745.—Вед. о движении дел. «Револ. Россия», № 31, 1903, 24 (Хроника правительственных гонений).—Н. Дроханов, «Летоп. Револ.», 1924, II (7), 163 (Это было... Из истории с.-д. движения в Харькове в 1903 г.).—М. И., там же, 1924, III (8), 222 (О сходке рабочих в «Большом Яру», Харьковск. у., в ночь на 27 июля 1903 г.).

Бойченко, Елена Алексеевна, аккерманская мещ. Род. ок. 1884 г. Работала упаковщицей на складе чайной фирмы Поповых в Одессе. В 1903 г. член агитаторского собрания при Одесск. ком-те РСДРП; руководила кружком работниц, устраивала у себя на квартире собрания. В ночь на 7 сент. т. г., во время ликвидации Одесск. с.-д. орг-ции, арестована и привлечена к дознанию. 19 янв. 1904 г. выпущена под особ. надз. полиции в Одессе. Постановлением прокурора Одесск. окружного суда 29 сент. 1904 г., на основании манифеста 11 авг. 1904 г., это дело о ней было прекращено 14 февр. 1904 г. вторично арестована в Одессе и привлечена по с.-д. делу (с Д. Трилиссером и Р. Дридзо и др.).

Деп. пол.: ос. отд., 1898, № 5, ч. 19, лит. З и К; 4 д-во, 1903, № 2292.—М-во юстиции, 1904, № 17161, 1905, № 19179.—Вед. о движении дел.

Бо(а)каушина, Мария Максимовна, двор. Род. ок. 1875 г. Окончила Уральск. гимназию, слуш. Рождественских курсов в Петербурге. Соц.-демократка, привлекалась в 1896 г. в Петербурге вместе с П. Брюхановым, Галаховой и др. по делу об изготовлении листков в связи со стачкой текстильщиков. Арестована 11 июня, при обыске найдено много нелегальной литературы. 21 декабря 1896 г. освобождена под особ. надз. полиции в Уральске. По выс. пов. 2 июля 1897 г. подчинена надз. полиции на 2 г. вне столиц, столичных губ., университетских городов и некоторых фабричных местностей.

Обзор 1895—96, 123, 426.—Ведомость 1897 (Ук.).—Деп. пол., 5 д-во, 1897, № 202, ч. 1.—М-во юстиции, 1896, № 13391—92, 1897, № 11424.
«Работник», III—IV, 1897, 2-й отд., 175, 194 (Хроника рев. борьбы).

Бокачев, И. В 1901 г. в Баку руководил с.-д. кружком рабочих зав. Нобеля.
С. Черногородский, «Из прошлого» (Баку), I, 148 (Революционные дни).

Бокий, Глеб Иванович (парт. псевдонимы «Кузьма» и др.—см. ниже), с. учителя гимназии. Род. в 1879 г. в Тифлисе. По окончании реального уч-ща в Петербурге (1896) поступил там же в Горный ин-т, где принимал участие в земляческих и рев. кружках (был «головой» «Украинской петербургской громады»). С 1897 г. работал в технике «Союза борьбы за освобождение раб. класса»; членом РСДРП стал в 1900 г. Принимал деятельное участие в студенческих волнениях 1899 и след. г.г., был членом руководившего движением среди горняков «Организационного ком-та студентов Горного ин-та». В 1901 г. привлечен по делу группы «Рабочее Знамя», содержался под стражей с 9 авг. по 25 сент. т. г., затем отдан под особ. надз. полиции; обвинялся в том, что выполнял конспиративные поручения Н. Татарова и имел связи с его единомышленниками. Дознание это в отношении Б. по соглашению министров вн. дел и юстиции в 1902 г. было прекращено в связи с тем, что он был снова арестован (в ночь на 19 февр. 1902 г.) и выслан на 3 г. в Вост. Сибирь по другому делу—о подготовке в Петербурге уличной демонстрации (постановлением Особ. совещания при министре вн. дел, утвержденным мин-ром 7 марта 1902 г.). Летом 1902 г. арестован в Красноярске за отказ выехать в место ссылки.

Г. И. Бокий.
С фотогр. 1902 г.
Из собр. Музея «Каторга и Ссылка».

Осенью т. г. привлекался в Иркутске за разбрасывание прокламаций на публ. лекции Кулябко-Корецкого. По выс. пов. 13 сент. 1902 г., в порядке общей амнистии студентов, высланных за участие в беспорядках весны 1902 г., освобожден из сибирск. ссылки с сохранением надз. полиции в пределах Европ. России, за исключением ун-тских городов, сроком до 1 июля 1903 г. Активный участник событий в Горном ин-те, известных под названием «Коноваловского конфликта» (март—апр. 1904 г.). В 1904 же г. вошел в Петербургск. ком-т партии в качестве организатора «О. К.» (Об'единенный ком-т с.-д. фракций высших учебных заведений). Организатор и участник ноябрьской демонстрации 1904 г. Принимал деятельное участие в уличной борьбе 9 янв. 1905 г. (баррикады на Васильевском острове). В «Малороссийской столовой», которой заведывал Б., тогда был устроен медицинский пункт под руководством д-ра П. В. Мокиевского, куда свозились раненые рабочие. 6 апр. 1905 г. арестован по делу о «Группе вооруженного восстания при Петербургск. ком-те РСДРП» (с К. Жарновецким и др.). Основанием для ареста явились «негласные» сведения, что квартира Б. и «Малороссийская столовая» служат для конспиративных сношений работников Петербургск. орг-ции; при обыске в столовой найдена в огромном количестве нелегальная литература. После нескольких месяцев заключения выпущен под особ. надз. полиции; по указу 21 окт. 1905 г. дело было прекращено. Перед октябрьскими днями 1905 г. и в период «свобод» вел партийную работу в районе Петербургск. стороны, состоял членом районного ком-та большевиков, работал по организации боевых дружин. 18 ноября 1905 г. при набеге полиции на районный с.-д. клуб был избит. 11 дек. т. г. арестован на собрании центральной боевой дружины района. При личном обыске отобраны 36 экземпляров воззвания Совета рабочих депутатов «Ко всему народу», листок Федеративного ком-та РСДРП для сбора пожертвований на вооруженное восстание и партийный членский билет. В 1906 г. по болезни освобожден из тюрьмы до суда под залог. 1—12 дек. 1906 г. судился Петербургск. суд. пал. по процессу «44-х» и приговорен к заключению в крепости на 2 г. 6 мес. с зачетом 6 мес. 26 дней предварительного заключения, оставлен временно на свободе вследствие поданной осужденными кассации. В янв. 1907 г. начал работать в с.-д. военной орг-ции под кличкой «Дядя» (с Ем. Ярославским), был организатором Охтенского и Пороховского районов и представителем военной орг-ции в боевой орг-ции. При провале военной орг-ции (дело с.-д. фракции второй Гос. думы) бежал и арестован в июле 1907 г. в Полтавск. губ. Позднее принимал участие в «Правде», перед мировой войной был секретарем Петербургск. ком-та. В апр. 1914 г. подлежал аресту по делу типографии последнего, помещавшейся в Горном ин-те,

но успел скрыться. В апр. 1915 г. при провале Петербургск. ком-та дважды скрылся от ареста. В т. г. вместе с Молотовым, Тихомирновым, Аросевым и др. вошел в Петербурге в партийную группу («Большевистская группа 1915 г.»), имевшую целью создание постоянно действующего организационного ядра, обеспеченного от проникновения провокаторов, и подготовлявшую издание нелегальной газеты (кличка—«Свояк»). Весной 1916 г. арестован по делу Петербургск. ком-та, освобожден по болезни и осенью вторично арестован по тому же делу (сидел в пересыльной тюрьме с М. И. Калининым). Снова освобожденный по болезни в дек. 1916 г. до решения дела, вошел в Русское бюро ЦК (Шляпников, Молотов, Залуцкий), где работал до апр. 1917 г., заведывая сношениями с провинцией («Максим Иванович»). С апр. 1917 г. член Исполнительной комиссии и секретарь Петербургск. ком-та. В июльские дни был в составе делегации партии (Каменев от ЦК, Б. от ПК и Мехоношин от военной орг-ции) для переговоров с меньшевиками и эсерами, был арестован на Дворцовой площади казаками. Один из делегатов Петербургск. орг-ции на VI партийном с'езде. Участник исторического заседания ЦК, Исполкомиссии ПК, военной орг-ции и т. д. 16 окт. 1917 г., подтвердившего решение ЦК от 10 окт. о восстании. В дни Октябрьского переворота—член Военно-рев. ком-та. Во время Брестских переговоров был противником заключения мира на навязываемых Германией условиях; подписал с другими членами Исполкомиссии ПК протест против мира (15/28 янв. 1918 г.) и позднее был сотрудником органа «левых коммунистов» «Коммунист». Участвовал от Петербургск. орг-ции в VII с'езде партии. В течение 1918 г. состоял заместителем председателя, после убийства М. Урицкого председателем Петроградск. Чрезвычайной комиссии и Чрезвычайной комиссии Союза коммун Сев. области. Осенью т. г. направлен ЦК, во главе комиссии из нескольких петербургских коммунистов, в оккупированный немцами Минск для обследования работы подпольной краевой орг-ции партии. После германской революции принял участие в организации в Минске Совета рабочих депутатов. В конце 1918 г. член коллегии НКВД и представитель НКВД в ВЧК. В апр. 1919 г. начальник Особого отдела Вост., затем (окт. 1919 г.) Туркестанск. фронта. Член Туркестанск. комиссии ВЦИК и ЦК РКП (1919—20 г.г.) и полномочный представитель ВЧК в Туркестане. С 1921 г. член коллегии ВЧК. В настоящее время член коллегий ОГПУ и НКВД, член Верховного суда СССР.

Сведения Г. И. Б о к и я.—Обзор 1901 (Ук.).—Деп. пол., 4 д-во, 1901, № 80, т. II.—М-во юстиции, 1901, № 10882, 1902, № 15121, 1905, № 18492, 1909, 3 уг. отд., 1 д-во, № 477.

А. А р о с е в, Энциклопед. словарь «Гранат», XLI, ч. 2, прилож., 64 (Биография В. М. Молотова). — Большая советская энциклопедия, VI (Бокий). — Альбом «Великий Октябрь». Л., 1927, 5 (Бокий).—Н. П о п о в, Очерк истории ВКП(б) (Ук.).—Из истории студенческих волнений (Коноваловский конфликт). П., 1905, 1, 7, 19, 33, 89, 99, 101, 102, 109, 110, 117—118, 141, 155, 164, 178, 179, 234, 247, 248, 255, 257, 259, 313, 320, 338, 385, 623, 629, 758, 829.—Протоколы VI с'езда РСДРП (большевиков) 26 июля—3 авг. 1917 г. М.—П., 1919, 6, 9.—А. Ш л я п н и к о в, Канун семнадцатого года. М., 1920, 83.—Д. С в е р ч к о в, На заре резолюции, 20.—Петроградская общегородская и всероссийская конференции РСДРП (б-ков) в апр. 1917 г. М.—Л., 1925, 89.—Вторая и третья Петроградск. общегородские конференции большевиков в июле и сент. 1917 г. М.—Л.,1927 (Ук.).—Первый легальный ПК (Ук.).—Протоколы с'ездов и конференций ВКП(б). Седьмой с'езд. Март 1918 г. М.—Л., 1928 (Ук.).—М. Р а п п е п о р т, За 100 лет, 35.—«Пролетарий». П., 1917, № 4 (Наш список кандидатов в Центр. гор. думу) («Правда», V, 219).—Протоколы Центрального ком-та РСДРП (Ук.).—Н. К р е с т и н с к и й, «Из эпохи «Звезды» и «Правды», III, 25(Старые правдисты).—Р. А р с к и й, «На пути к победе. Из рев. истории Горного ин-та». Л., 1925, 11 (Горный ин-т в рев. движении).—Н. З в е р е в, там же, 100 (Горный ин-т в 1897—1901 г.г.).—М и х е е в, там же, 102, 103, (Пономаревская история).—А. Ш о т м а н, «О Ленине», 123 (Ленин накануне Октября).—«Искра», № 29, 1902 (Из нашей общественной жизни) («Искра», IV, 131).—«Последние Известия», № 100, 1902 (Нам доставлен тайный циркуляр м-ва вн. дел).—«Новая Жизнь», 1905, № 21 (Хроника) («Новая Жизнь», III, 161—162).—«Право», 1905, № 49, 3857, № 51, 4050—4053, 4058, 4059, 4071, 1907, № 3, 199, 200, 220 (Петербургск. суд. пал. Дело Петербургск. группы РСДРП).—В. Н е в с к и й, «Красн. Летоп.», II—III, 1922, 422 (рецензия о «Собрании сочинений» Ленина).—А. М о с е е в а, там же, VI, 1923, 357 (До и после Октября в ЦК и ПК РСДРП).—Б. Е л о в (В. Б е л о в), там же, VII, 1923, 103 (После июльских дней).—К. Ж а р н о в е ц к и й, там же, 1925, III (14), 50 (Кронштадтские восстания 1905—06 г.г.).—Г. Н е с т р о е в, «Кат. и Сс.», 1926, VII—VIII (28—29), 145 (К истории студенческого движения в России, 1902—03).—А. С у з д а л е в, «Красн. Летоп.», 1926, III (18), 112, 113, 116, 118, V (20), 94, 1927, I (22), 144 (Из истории Петербургск. орг-ции РСДРП в 1905 г.).—М. Г о р д е е в-Б и т н е р, там же, 1926, V (20), 107 (Боевая дружина 1905 г. за Невской заставой).—А. К р и н и ц к и й, «Пролет. Револ.», 1927, VIII—IX (67—68), 276—277, 281, 287 (Коммунистическая партия Белоруссии в подполье. 1918).—Н. Д о р о ш е н к о, «Красн. Летоп.», 1928, III (27), 174, 176—177, 189—191 (С.-д. большевистская орг-ция района Петербургск. стороны во 2-й половине 1905 г.).

Боков, Николай Александрович, студ. Лесного ин-та в Петербурге. 9 апр. 1904 г. арестован и привлечен по делу технической группы Петербургск. ком-та РСДРП, в деятельности которой, по агентурн. сведениям, принимал участие. 10 июня т. г. выпущен под залог. 9 апр. 1905 г. дело было направлено прокурором Петербургск. суд. палаты начальнику Петербургск. губ. жанд. упр. для внесения в губ. совещание на прекращение.

Деп. пол.: ос. отд., 1898, № 5, ч. 6, лит. Ш; 4 д-во, 1904, № 1278.—М-во юстиции, 1904, № 17638.

Боков, Николай Андреевич, крест., раб. латунного зав. в Туле. Род. ок. 1861 г. в Рязанск. губ. В 1897 г. в Туле член с.-д. кружка Величкина—Бойкова. Арестован 17сент. т. г. и привлечен по делу М. Бойкова. Через несколько дней освобожден и по выс. пов. 4 мая 1898 г. подчинен надз. полиции на 1 г. вне столиц, столичных губ. и некоторых фабричных местностей. Умер.

Обзор 1897 (Ук.).—Деп. пол., 4 д-во, 1897, № 251.—М-во юстиции, 1897, № 11550.

В. Н е в с к и й, Очерки (Ук.).—Н. Д о б р о т в о р, «Рев. Былое», II, 1923, 12 (На заре рев. движения в Туле).—Там же, 108 (Описание фото-снимков).

Боков, Пантелеймон Максимович, раб.-печатник. В рев. движении с 1903 г., в с.-д. партии с 1904 г., большевик. Активный

участник проф. движения печатников Москвы. После Октябрьской революции член ВКП(б), занимал ряд ответственных должностей по полиграфической промышленности. Перед смертью—директор 4-й типографии Мосполиграфа. Умер 28 ноября 1927 г.

С. Воробейчик, «Правда» (М.), 1927, № 284 (П. М. Боков).

И. Качелкин, «1905—XX—1925. Всспоминания рабочих 16-й типографии Мосполиграф (б. Левенсон)». М., 1925, 57 (Левенсон молится).

Бокова, Антонина Ивановна, жена студ. Лесного ин-та Н. А. Бокова. Принимала активное участие в деятельности технической группы Петербургск. ком-та РСДРП. 9 апр. 1904 г. арестована. При обыске обнаружены ротатор и около 4-х пудов прокламаций. Дала откровенные показания. 28 июня выпущена под залог. 9 апр. 1905 г. дело было направлено прокурором Петербургск. суд. палаты начальнику Петербургск. губ. жанд. упр. для внесения в губ. совещание на прекращение.

Еженед. записки, 1904, 6—13 апреля.—Деп. пол.: ос. отд., 1898, № 5, ч. 6, лит. Ш; 4 д-во, 1904, № 1278.—М-во юстиции, 1904, № 17638.

Болдырев, Алексей, мещ., раб. В начале 90-х г.г. в Ростове н/Д. активный член рабочей орг-ции Алабышева—Машицкого. Арестован в нач. 1894 г., сидел в Новочеркасск. тюрьме. По постановлению Особого совещания от 19 авг. 1894 г. выслан на 2 г. в Вологодск. губ., водворен в г. Вел. Устюге.

Ведомость 1894 (Ук.).

В. Невский, Очерки, 355.—П. Моисеенко, Воспоминания, 131—134. —«Ист.-Рев. Сборник», II (Ук.) (Приложения к ст. Н. Сергиевского: Группа «Освобождение Труда» и марксистские кружки).

Болдырев, Иван Павлович, донск. казак. Род. ок. 1866 г. Учился первоначально в двух приходских уч-щах, затем в реальных уч-щах в Ростове-на-Дону (был в 1884 г. уволен) и Новочеркасске. В 1886 г. поступил в Ново-Александрийский ин-т, откуда за участие в студ. волнениях был исключен в 1887 г. В конце 80-х г.г. в Ростове-на-Дону был одним из ближайших помощников Мотовилова по организации кружков и пропаганде среди рабочих. 13 июня 1890 г. арестован, привлечен по делу Мотовилова и по выс. пов. 8 мая 1891 г. отбыл 6 мес. тюремного заключения. В 1892 г., поступив в мастерские Владикавказской ж. д., организовал кружок, который свел с Алабышевым. Устраивал сходки на своей квартире, открыл табачную лавочку, которая служила явкой. Арестован в 1894 г. и по постановлению Особого совещания 19 авг. 1894 г. подчинен надз. полиции на 3 г. вне местностей, об'явленных на положении усиленной охраны, Обл. войска Донского и некоторых местностей по усмотрению Деп. полиции. Отбывал надз. в Екатеринодаре. По возвращении в Ростов возобновил связь с местными рабочими кружками.

Обзоры 1890, 1891 (Ук.).—Ведомость 1894 (Ук.).—Деп. пол., 4 д-во, 1890, № 115, ч. 1.

В. Невский, Очерки, 354.— Е. Торсуева, «К 25-летию первого с'езда», 138, 139, 147 (Воспоминания участницы ростовск. движения в 90-х г. г.).—«Ист.-Рев. Сборник», II (Ук.) (Приложения к ст. Н. Сергиевского: Группа «Освобождение Труда» и марксистские кружки).—«Летучие Листки», № 24, 1895 (Жандармы хозяйничают).

Болдырев, Михаил Федорович, земледелец. Род. ок. 1833 г. В конце 1902 г. в Саратове распространял нелегальную с.-д. литературу и тогда же был привлечен по делу Саратовск. с.-д. орг-ции. По выс. пов. 31 дек. 1903 г. подчинен надз. полиции на 2 г. в месте жительства.

Обзор 1902 (Ук.).—Доклады мин-ра юстиции, 1903, ч. 3, л.л. 1245—47.

Г. Саар, «Вестник Саратовск. Губкома», 1923, III (28), 39 (Саратовск. орг-ция РСДРП до 1907 г.).

Болдырев, Николай Николаевич, раб., ж.-д. табельщик. С 1900 г. в Луганске член с.-д. кружка, организованного К. Норинским. Вел с.-д. работу в ж.-д. мастерских.

К. Норинский, «История Екатеринославск. с.-д. орг-ции», 277, 278 (В Екатеринославск. губ.).—В. Шелгунов, там же, 265 (Воспоминания о работе в Екатеринославе).—Т. Харечко, «Летоп. Револ.» 1925, III (12), 17 (С.-д. союз горнозаводских рабочих).

Болдырева, Анна Гавриловна (рожд. Егорова). Род. в 1868 г. в д. Бычково, Кашинск. у., Тверск. губ. Училась в воскресной школе Варгунина за Невской заставой в Петербурге. С 8 лет работала на фабр. Максвеля в ткацком отделении. В конце 80-х г.г. вошла в кружок народовольческого направления, организованный среди рабочих фабр. Максвеля. В 1891 г. вместе с В. М. Карелиной организовала первый женский кружок, вошедший в раб. орг-цию Петербурга, находившуюся под руководством группы с.-д. (Бруснев, Голубев, Красины и др.). В 1892 г. за участие в организации сходки в Волковом лесу 28 июня (вместо неудавшейся маевки) арестована. По выс. пов. 13 окт. 1893 г. определено было подвергнуть Б. 4-месячн.

А. Г. Болдырева.

С фотогр. 1896 г.

Из собр. Музея «Каторга и Ссылка».

тюремному заключению, а затем надз. полиции на 2 г. на родине или в месте приписки. Поселилась в Твери, начала там вести с.-д. работу. На протяжении ближайших лет побывала в Самаре, Саратове, затем вернулась нелегально в Петербург, где была снова привлечена по делу группы народовольцев (Александров-Ольминский и др.). По выс. пов. 24 янв. 1896 г. выслана из Сум, Харьковск. губ., где жила тогда, в сев.-вост. уезды Вологодск. губ. на 3 г. Водворена в Усть-Сысольске, Вологодск. губ. Вернувшись в конце 90-х г.г. в Петербург, приняла участие в стачечном движении и работе с.-д. орг-ции. В 1905 г. избрана от фабрики Максвеля в Совет раб. депутатов, была членом Исполнительного ком-та. Арестована 3 дек. т. г. при разгроме Совета. Просидев до сент. 1906 г., выпущена на поруки и перешла на нелегальное положение. Жила в Финляндии под фамилией Козловой. В 1910 г. добровольно явилась к судебному следователю, была арестована и предана суду Петербургск. суд. палаты. 21 дек. 1910 г. приговорена к ссылке на поселение, которую отбывала в д. Топол, Канск. у., Енисейск. губ. В 1913 г. перебралась в Читу, где прожила до Февральской революции. В 1917 г. вернулась в Петербург, была избрана в Совет раб. депутатов, работала в профсоюзе текстильщиков. С 24 окт. 1917 г.—председатель Невского районного совета. В 1918 г. вошла в РКП (б). В 1919 г. работала в 1 армии, на колчаковском фронте. В 1920 г. попала в Ташкент, заведывала детдомом. В 1921 г. в Туркмении на культурно-просветительн. работе, затем в Ташкенте в женотделе и в Областной контрольной комиссии. С 1922 г. работала в Москве в ЦК текстильщиков. В 1926 г. вышла на пенсию.

Сведения А. Г. Болдыревой.—Обзоры 1892—93, 1894 (Ук.).—Ведомости 1892—93, 1896 (Ук.).

В. Невский, Очерки (Ук.).

А. Болдырева, «Текстильщик», 1923, I — II, 109—12 (Минувшие годы. Воспоминания работницы) (отд. гл. перепеч. в кн. «Текстильщик». История, быт, борьба. 2-е изд. М., 1925, 316—319, 346—349).—П. Куделли, «Воспоминания членов Совета раб. депутатов Петербурга 1905 г.», 162—165 (А. Г. Егорова-Болдырева) (то же—«Работница в 1905 г. в Петербурге», 71—74).—В. Карелина, «Первая революция в Петербурге», I, 137—138 (А. Г. Егорова-Болдырева). — «Речь», 1910, № 351 (Судебные вести).

Д. Сверчков, На заре революции, 166.—А. Фишер, В России и в Англии, 21, 27, 31, 34.—Я. Михайлов, Из жизни рабочего. Л., 1925, 58. — 1905 г. в Петербурге, II (Ук.). — С. Цедербаум, Женщина в русском рев. движении, 156, 158, 159, 169.—К. Норинский, «От группы Благоева к Союзу борьбы», 37 (Мои воспоминания).—В. Пернафорт, «Воспоминания членов Совета раб. депутатов Петербурга 1905 г.», 49 (На Путиловском зав.).—Там же, 171 (Из автобиографии В. М. Карелиной) (то же—«Работница в 1905 г. в Петербурге», 79).—П. Куделли, «Работница в 1905 г. в Петербурге», 11, 12 (Работницы в 1905 г.).—В. Карелина, там же, 24 (Работницы в гапоновских обществах).—Л. Богданова, там же, 57 (Из пережитого).—В. Карелина, там же, 67 (Работницы после 9 января).—С. Валк, «Красн. Летоп.», IV, 1922, 285 (Материалы к истории 1 мая в России).

Болквадзе, Вано (Иван Бежанович), дворянин, рабочий-типографщик. Род. ок. 1881 г. Соц.-демократ с 1900 г., позже большевик. Работал наборщиком в двух бакинск. подпольных типографиях РСДРП, из которых первая (1901—02 г.г.), основанная Кецховели, перепечатывала отдельные №№ «Искры», выпускала грузинский с.-д. орган искровского направления «Брдзола» (Борьба) и т. д., а вторая (1903—05 г.г.) обслуживала созданный на втором с'езде Центр. ком-т партии. За тот же период был

В. Б. Болквадзе.

С фотогр. 1924 г.

Из собр. Музея «Каторга и Ссылка».

также связан с Тифлисской с.-д. организацией. В 1903 г. сидел в тюрьме в Тифлисе по делу о подготовке демонстрации. В 1904 г. за участие в демонстрации 11 апр. в Тифлисе подвергнут тюремному заключению на 2 мес. Там же арестован 3 окт. т. г. при ликвидации местной с.-д. орг-ции. В нач. 1906 г. работал в Петербурге в партийной типографии «Дело», куда была помещена машина Бакинск. типографии, позднее, после разгона I Гос. думы—в Выборге наборщиком в типографии, где печатались Ц. О. б-ков «Пролетарий» и «Вперед». После Октябрьской революции—член Тифлисск. орг-ции КПГ. Ныне—председатель Тифлисск. исполкома, член ЗакЦИК'а и ГрузЦИК'а.

Обзор 1902 (Ук.).—Деп. пол., сс. отд., 1904, № 5, ч. 11, лит. А и Б.—М-во юстиции, 1902, № 16323, 1903, № 17372.

И. Болквадзе, «25 лет Бакинск. орг-ции большевиков», 105—107 (Бакинск. подпольная типография).

С. Талаквадзе, К истории коммунистической партии Грузии, 64, 82, 111, 153.—А. Енукидзе, «Техника большевистского подполья», II, 20, 22—29, 33, 49 (История организации и работы нелегальных типографий РСДРП на Кавказе за время от 1900 по 1906 г.г.).—Аладжалова, «25 лет борьбы за социализм», 238 (История авлабарской подпольной типографии). — «Из прошлого» (Баку), 137, 140 (Подпольная типография «Искры» в Баку. Материалы Вано Стуруа).—Вано Стуруа, «Л. Б. Красин» (Ук.) (Воспоминания подпольного наборщика).—Ладо Думбадзе, там же (Ук.) (В Бакинск. типографии).—«Бакинский Рабочий», 1923, № 57 (Типография «Искры» в Баку. Материалы Вано Стуруа).—Там же (Воспоминания т. Сильвестра Тодрия).

Болконский, Д., раб. Член Ковровск. с.-д. группы в начале 900-х г.г., принимал участие в работе с.-д. кружка фабрично-городского района. Во время революции 1905 г. один из видных местных с.-д. работников, член ком-та. Арестован после декабрьского восстания.

Н. Лях ин, «О раб. движении и с.-д. работе во Владимирск. губ. 900-х г.г.», II, 209, 219—220, 222, 226, 231, 234, 248 (Рев. движение в Коврове и работа РСДРП).— Рыжов, «Большевик» (Ковров), однодн. газ., 20 дек. 1925 г. (Воспоминания о 1905 г.).

Болотин, Аким Гаврилович, крест. д. Кашилово, Можайск. у., Московск. губ., раб.-литейщик. Род. ок. 1881 г. В 1901—02 г.г. член с.-д. орг-ции в Москве. 22 янв. 1902 г. там же арестован и привлечен по делу Б. Веселовского, С. Апенченко и др. Во время пребывания в Таганск. тюрьме участвовал в голодовке, об'явленной 16 авг. С 29 окт. 1902 г. под особ. надз. пол. 19 апр. 1903 г. вновь арестован по делу о распространении прокламаций в д. Борщовка, Рязанской губ. Содержался в Рязанск. губ. тюрьме. По выс. пов. 10 дек. т. г. выслан в Вост. Сибирь на 5 лет в разрешение обоих дознаний. Весною 1904 г. находился в Александровск. пересыльной тюрьме (близ Иркутска), откуда в мае т. г. направлен в Якутск. обл. Прибыл в Якутск 21 июня 1904 г. Будучи в ссылке, подписал протест против пункта 7 ст. 29 манифеста 11 авг. 1904 г. В апр. 1905 г. выступал свидетелем по делу об убийстве М. Минским поручика Сикорского.

Обзор 1902 (Ук.).—Доклады мин-ра юстиции, 1903, ч. 3, л.л. 1093—94.—Деп. пол., 4 д-во, 1902, № 523.—М-во юстиции, 1902, № 15010.—Вед. о движении дел.

М. Минский, «В Якутской неволе», 166, 170 (Драма на Лене).—«Револ. Россия», № 17, 1903, 6 (Год в тюрьме. Письмо из Московск. губ. тюрьмы).—«Последние Известия», № 190, 1904 (Сибирь), № 204, 1904 (Якутск).— Н. Бухбиндер, «Кат. и Сс.», 1925, I (14), 109 (Зубатовщина в Москве).

Болотина, Сора Лейбовна, мещ. Принимала участие в деятельности Екатеринославской с.-д. орг-ции, вела пропаганду, у нее была явочная квартира. Арестована 31 апр. 1904 г. в Екатеринославе. Вторично арестована там же 21 марта 1905 г.

Деп. пол., ос. отд., 1904, № 5, ч. 6.

Болотина, Эсфирь Лейбовна, павлоградск. мещ. В 1903 г. член с.-д. орг-ции в Екатеринославе.

Деп. пол., ос. отд., 1898, № 5, ч. 8, лит. И.

Болоткин. В период 1903—04 г. г. в Армавире участвовал в гектографировании и распространении с.-д. прокламаций, впоследствии работал также в устроенной с.-д. орг-цией примитивной лаборатории бомб.

Г. Целлер, «Пролет. Револ.», 1925, X(45), 81 (Рев. движение в Армавире).

Болотный, Янкель Израилевич (Лейбович), могилевск. мещ., портной. Род. ок. 1873 г. 11 марта 1898 г. арестован в Киеве на сходке в квартире слесаря Маевского и привлечен по делу киевск. «Союза борьбы за освобождение раб. класса». 24 апр. освобожден под особ. надз. полиции. В 1899 г. скрылся из-под надз. По выс. пов. 22 марта 1900 г. определено подчинить надз. полиции на 1 г. в избранном месте жительства, кроме ун-тских городов и некоторых фабричн. местностей.

Обзор 1898—99 (Ук.).—Роз. циркуляр 1899.—М-во юстиции, 1896, № 13600—601.

Л. Меньшиков, Охрана и революция, II, вып. 1, 157.—В. Манилов, «Путь Револ.», I, 75 (К истории возникновения с.-д. движения в Киеве).—Там же, 106, 109 (Приложения: Приговор и список привлеченных по делу киевск. «Союза борьбы»).—В. Манилов, «Летоп. Револ.», V, 1923, 38 (то же, что в «Пути Револ.», I, 75).

Большаков, Виктор Федорович, раб.-текстильщик. Род. ок. 1869 г. в рабочей семье в Вышнем-Волочке. С 8 лет работал на фабрике. Посещал воскресную («Корниловскую») школу. С 1893 г. входил в рев. рабочие кружки в Петербурге, в 1894 г. был членом кружка вместе с И. Бабушкиным, Власовым и др. Арестован 5 ноября 1896 г. и привлечен по делу петербургск. «Союза борьбы за освобождение рабочего класса». Освобожден под особ. надз. полиции. 18 апр. 1897 г. вновь арестован в связи с делом Б. Гольдмана (Горева), И. Смидович и др. По соглашению мин-ров вн. дел и юстиции в авг. 1898 г. оба дела были прекращены. Будучи под надз. полиции на родине, снова привлечен за выступление во время забастовки. Позднее в Петербурге примкнул к большевикам. В 1905 г. был выборщиком в комиссию Шидловского от Охтенской мануфактуры, в 1907 году избран от той же фабрики выборщиком во II Госуд. думу. После разгона Думы и арестов укрылся в Нарву, затем снова перебрался в Петербург, где его застала Февральская революция. Избран председателем фабкома Охтенской мануфактуры. Как член большевистской партии был отправлен с продотрядом на Украину. Во время наступления Юденича—в рядах Красной армии. С восстановлением Охтенской мануфактуры (ф-ка «Возрождение») снова перешел туда на работу, как выдвиженец—работал подмастерьем на мюль-машинах. Умер 7 февр. 1927 г. от последствий ушиба руки во время ремонта машины.

Обзор 1895—96 (Ук.).—Деп. пол., 4 д-во, 1897, № 96, ч. 2; 4 д-во, 1897, № 129.—М-во юстиции, 1896, № 13391—92, 1897, № 11432.

М. И. Барановский, В. А. Дубровский, Жильцов, «Ленинградская «Правда», 1927, № 32 (Тов. Большаков В. Ф. Некролог).

«Работник», III—IV, 1897, 2-й отд., 194 (Хроника рев. борьбы).

Большаков, Дмитрий Гаврилович, крест. Нижегородск. губ., раб.-котельщик. Образование начальное, позже выдержал экзамен на пом. инженера. В 1900—03 г.г. работал в ж.-д. мастерских в Борисоглебске. В сент. 1903 г., во время второй забастовки в мастерских, был членом стачечного комитета, арестован. В дек. т. г. был отдан на 3 г. под надзор полиции и выслан в Воронеж, где принял активное участие в деятельности местной искровской орг-ции (работал в ком-те искровской «Кассы борьбы») а затем, примкнув после раскола к большевикам, в 1904—05 г.г. был членом Воронежск. ком-та. В июне 1905 г. арестован, вскоре освобожден. Принял участие в революции

1905 г., входил в делегатское собрание представителем зав. Иванова. В конце ноября 1905 г. избран делегатом от Воронежск. орг-ции на IV с'езд (не состоявшийся тогда) и участвовал в Таммерфорсск. конференции. В период реакции выслан в Нарымск. край. По возвращении оттуда работал в Риге мастером на механических заводах. Позднее поселился в Москве. После Октября коммунист. Работал в отделе металлической промышленности ВСНХ. В 1929 г. за принадлежность к троцкистской оппозиции исключен из рядов ВКП(б).

Деп. пол., ос. отд., 1904, № 5, ч. 24, лит. А.

А. Татарчуков, Исторический очерк профессионального движения в Воронежск. губ., I, 36. — Д. Филиппов и П. Черменский, 1905 г., 25.—Ленин, Сочинения, VIII (нов. изд.), 516.—«Помни о прошлом», 12 (С.-д. орг-ция в Воронеже в начале 1905 г.).—В. Невский, там же, 42 (Странички воспоминаний).—Там же, 57, 59, 62 (Воспоминания рабочего Д. Л. Бутина) (то же см. «1905 г. в Воронежск. губ.»).—«Путь к Октябрю», I, 237 (Автобиография И. Жилина).—«1905 г. в Воронеже», I, 88, 92 (С.-д. орг-ции в Воронеже. 1901—05 г. г.).—Там же, 48, 51 (Первый совет 1905 г. в Воронеже).—Там же, IV, 11, 12, 19, 22—25 (Очерки по раб. движению в Воронеже в 1904—05 г. г.).—«1905 г. на Юго-Вост. ж. д.», 52 (Исторический очерк). — «1905 г. в Воронежск. губ.», 10, 20, 30, 41 (Календарь рев. событий за 1905 г. в Воронежск. губ.).—Б. Бессарабов, там же, 53 (Раб. движение до революции 1905 г.).—Б. А. Б., там же, 65 (Д. Л. Бутин. К тридцатилетней политической деятельности).—Там же, 72 (Феодосий Иванович Кривобоков — В. И. Невский).—Л. Кривобокова-Невская, там же, 74 (Воспоминания).—А. Михайловский, там же, 83 (Воспоминания).—Д. Адамова, там же, 86.87 (Воспоминания).—«Револ. Россия», № 35, 1903, 23 и № 39, 1904, 23 (Хроника правительственных гонений).—«Пролетарий», 1905, № 12 (Из раб. движения) («Вперед» и «Пролетарий», IV, 98).

Большаков, Яков Семенович, мещ. Тобольской губ., раб.-токарь. Род. ок. 1882 г. 5 мая 1902 г. арестован в Саратове за участие в демонстрации. 16 мая выпущен под особ. надз. полиции. Вновь привлечен там же в 1904 г. по делу местного ком-та РСДРП, с которым был связан. В начале 1905 г. работал в Саратовск. орг-ции, об'единял заводы Макарова, Коробова, Терентьева и Парусинова. Арестован 2 мая 1905 г. во время рабочих волнений.

Обзор 1902 (Ук.).—Деп. пол.: 4 д-во, 1902, № 644; ос. отд., 1904, № 5, ч. 16, лит. А.—М-во юстиции, 1905, № 17458.

З. Петров, «1905 г. в Саратовск. губ.», 47 (Работа партии. Февр.—сент. 1905 г.).—Я. Пятибратов, там же, 137 (1905 г. в Саратове).

Большева, Ольга Александровна, д. капитана, слуш. Высших женских курсов в Петербурге. 9 апр. 1904 г. арестована и привлечена по делу технической группы Петербургск. ком-та РСДРП. 28 сент. т. г. выпущена из тюрьмы (взята подписка о невыезде). Дело возвращено 9 апр. 1905 г. прокурором нач-ку жанд. упр. для внесения в губ. совещание на прекращение. 14 июня т. г. вновь арестована в Петербурге в виду агент. сведений о принадлежности ее к большевистской орг-ции.

Деп. пол.: ос. отд., 1898, № 5, ч. 6, лит. Ш; 4 д-во, 1904, № 1278.—М-во юстиции, 1904, № 17638, 1905, № 17717.

«Большевикова», см. Самойлова, К. Н.

Большунов, Александр, раб. С конца 1902 г. входил в центральную группу Брянского района Екатеринославск. с.-д. орг-ции, как представитель ж.-д. мастерских. Летом 1903 г. на одной из массовок в степи избит казаками.

Я. Кравченко, «История Екатеринославск. с.-д. орг-ции», 348, 350 (Воспоминания).

Бомбаль, Иван, раб.-слесарь. Род. ок. 1870 г. С 1903 г. в Петербурге входил в с.-д. кружок (организатор М. Мясников). В 1905 г. избран членом Петербургского совета раб. депутатов. от зав. Лангензиппен, где он работал в то время. Позже принимал участие в работе культурно-просветительного общества «Источник света и знания». От партии отошел.

«Воспоминания членов Совета раб. депутатов Петербурга 1905 г.», 149 (И. Бомбаль).

Бомштейн, Исаак, мещ. Гродненск. губ. Член с.-д. кружка в Белостоке, собиравшегося у Шейпяцкого. В 1902 г. привлечен по делу о Белостокской конференции, но успел скрыться и не был разыскан. Дело было приостановлено до явки или задержания.

Обзор 1902 (Ук.).—Деп. пол., 4 д-во, 1902, № 470.—М-во юстиции, 1902, № 15410.

Бонар, Мендель Меерович, мещ. г. Подольска, Московск. губ. В ночь на 7 июня 1903 г. арестован в Москве и привлечен по делу Московск. с.-д. орг-ции. В 1904 г. дело о нем прекращено.

Деп. пол.: ос. отд., 1898, № 5, ч. 5, лит. Г; 4 д-во, 1903, № 1537.

Бонар, Раиса Мироновна (она же Раша Мееровна), мещ. г. Подольска, Московск. губ., слуш. зубоврачебных курсов в Москве. Род. ок. 1879 г. В 1901 г. была арестована за участие в студенческих беспорядках. В 1903 году активный член Московск. с.-д. орг-ции. В конце мая т. г. приняла участие в выборах делегатов на II с'езд партии (с совещательным голосом). В ночь на 7 июня т. г. арестована и в окт. т. г. отдана под особ. надз. полиции в Смоленске. По выс. пов. от 12 мая 1904 г. подлежала высылке в Архангельск. губ. на 4 г.

Деп. пол.: ос. отд., 1898, № 5, ч. 5, лит. Г; 4 д-во, 1903, № 1537 и № 1099, ч. 7.

В. Максимовский, «Рабочие о 1905 г. в Московск. губ.», 111 (Начало Коломенск. орг-ции).—С. Черномордик, «Пролет. Револ.», 1923, II (14), 604 (Выборы делегатов на II с'езд РСДРП от Московск. орг-ции).

Бондарев, раб. В 1903 г. в Луганске входил в с.-д. кружок Гартманского зав. Позднее видный местн. с.-д. работник. Арестован вместе с Ворошиловым в июле 1905 г. при попытке организовать забастовку рабочих Гартманского зав. В окт. т. г. освобожден по требованию рабочих. В 1906 г. там же начальник боевой дружины.

Т. Харечко, 1905 г. в Донбассе, 32, 75.—А. Гамбаров, «Летоп. Револ.», IV, 1923, 65, 66 (Очерк по истории рев. движения в Луганске).—И. Шмыров, там же, 1924, III (8), 94 (Из истории рев. движения в Луганске).—Т. Харечко, там же, 1925, III (12), 24 (С.-д. союз горнозаводских рабочих).—Его же, там же, 1925, V—VI (14—15), 15 (Октябрьско-декабрьский под'ем 1905 г. в Донбассе).—Его же, там же, 1927, I (22), 181 (Из истории РСДРП в Донбассе).

Бондарев, Исай Исаевич («Фома»), раб., сын ж.-д. мастера. Род. 22 ноября 1886 г. на ст. Тихорецкой, Кубанск. обл. По окончании трехклассного городск. уч-ща, работал учеником в типографии в Риге, затем в ма-

лярном цехе ж.-д. мастерских. В 1904 г. вступил в большевистскую орг-цию в Двинске. В 1905 г., спасаясь от преследований полиции, уехал в Сибирь, в Иркутск, затем в Читу. Некоторое время работал в Хилке, Забайкальск. обл., участвовал в организации рабочих дружин. 22 янв. 1906 г. в числе других железнодорожников арестован на ст. Хилок карательной экспедицией Меллер-Закомельского и передан вместе с др. арестованными в вагон другой карательной экспедиции ген. Ренненкампфа. За вооруженное восстание осужден военно-полевым судом к смертной казни, которая была заменена 10 г. каторги. Наказание отбывал в Акатуйской и Кутомарской тюрьмах, Нерчинск. округа. В 1914 г., по окончании срока каторги, вышел на поселение в Хатын-Арын, Якутск. обл., откуда бежал в 1916 г. на Ленские прииски, жил в Бодайбо. После Февральской революции вернулся в Петроград, поступил рабочим в вагонную мастерскую Сев.-Зап. ж. д., был избран в Петроградский совет. В ноябре 1917 г. воен.-революц. комитетом назначен комиссаром Варшавского вокзала, затем председателем нарсуда Нарвского района. В 1918 г. был тов. секретаря райисполкома Нарвского района. В конце 1918 г. пошел добровольцем на Нарвский фронт. Впоследствии перешел на хозяйственную работу (в Ленинграде: «Петрораспредбаза», «Мясохладобойня» и т. д.). Ныне там же на работе в к-ре «Судопроект». Член ВКП(б).

Сведения И. И. Бондарева.—Участники русск. рев. движения.—«Кат. и Сс.», 1924, V (12), 358 (Список членов об-ва политкаторжан).—П. Кларк, там же, 1925, IV (17), 59. (В дни Ренненкампфа).

Бондарев, Исер Евелевич, студ. Киевск. ун-та. В 1904 г. входил в Киевск. с.-д. орг-цию.

Деп. пол., ос. отд., 1904, № 5, ч. 3, лит. А.

Бондарев, Петр Алексеевич, с. рабочего-хрустальщика, телеграфист. Род. 27 июня 1880 г. в с. Дядькове, Орловск. губ. По окончании церк.-приходской школы поступил учеником на телеграф при Мальцевских заводах. В 1903 г. вошел в сношения с членами с.-д. кружков (большевиками) и стал хранить и распространять нелегальную литературу. В 1904 г., вследствие начавшейся слежки, перебрался в Екатеринослав, где работал телеграфистом, затем в 1905 г.—на ст. Александровск, Екатерининской ж. д. Не входя в то время в партийную орг-цию, принимал участие в организации Октябрьской забастовки, был членом стачечного комитета Александровских ж.-д. мастерских. 14 дек. т. г. участвовал в вооруженном столкновении рабочего поселка ст. Александровск с карательным отрядом. Судился временным военным судом в Екатеринославе 17—28 ноября 1906 г. и приговорен, как руководитель забастовки телеграфистов ст. Александровск и участник захвата станции, к 15 г. каторги. Отбывал наказание в Бутырской тюрьме. После амнистии вернулся на родину, в район б. Мальцевских заводов, и принял участие в рев. движении. В 1917 г. был комиссаром Брянск. у., членом прод. управы, в 1919 г.—председателем участкового ж.-д. дисциплинарного суда, председателем Центропродкома Мальцевских ж. д., секретарем доркома; затем красноармейцем батальона особого назначения Брянск. укрепленного района. В 1928 г. отошел по болезни от работы. Беспартийный.

Сведения П. А. Бондарева.—Участники русск. револ. движения.—«Материалы по истории Екатеринославск. с.-д. орг-ции», 422 (О вооруженном захвате ст. Александровск).—Там же, 427, 436, 437 (Из обвинительного акта о вооруженном восстании в Александровске).—Там же, 437, 438 (Выписка из приговора).—«На баррикадах. 1905 г. в Александровске», 79 (Дек. вооруженное восстание), 115 (Приговоренные по Александровск. делу).—«Кат. и Сс.», 1924, V (12), 358 (Список членов об-ва политкаторжан).

Бондарева, Ита (она же Сима?) Ошеровна, мещ. Род. ок. 1886 г. Принимала активное участие в деятельности Юзовск. с.-д. группы, по делу которой была привлечена после ареста 25 апр. 1904 г. Содержалась в Луганск. тюрьме. Выпущена под залог не ранее 1 сент. т. г. Дело передано 5 сент. 1905 г. Харьковск. суд. палате, но определением последней от 5 ноября т. г. прекращено в силу манифеста 21 окт. 1905 г.

Деп. пол., 4 д-во, 1904, № 1077.—М-во юстиции, 1906, № 17293.—Вед. сод. под стражей.

И. Серебряков, «Материалы по истории Екатеринославск. с.-д. орг-ции», 93, 94 (Провал Юзовск. группы РСДРП).—Т. Харечко, «Летоп. Револ.», 1925, III (12), 46 (С.-д. союз горнозаводских рабочих).—И. Мошинский, «Пролет. Револ.», 1927, V (64), 233 (К вопросу о с.-д. (Донецком) союзе горнозаводских рабочих).

Бондаревич, слесарь. В 1903 г. член с.-д. кружка на ст. Кавказской.

«1905 г. на Сев. Кавказе», 11 (Борьба на ст. Кавказской и хут. Романовском, Кубанск. обл. с 1900 по 1906 г. г. Воспоминания участников).

Бондаревский, Гирш Пейсахович-Иохелевич, мещ., столяр. Род. ок. 1876 г. С 1902 г. состоял членом Феодосийск. с.-д. орг-ции. В 1903 г. привлечен по делу орг-ции, обыскан 29 ноября в г. Александровске, Екатеринославск. губ. и после допроса отдан под особ. надз. полиции. Постановлением Таврическ. губ. совещания от 4 дек. 1904 г. дело было прекращено. 10 февр. 1905 г. арестован (тот ли?) в Александровске по делу о демонстрации рабочих, вскоре освобожден без возбуждения о нем дознания.

Деп. пол., 4 д-во, 1903, № 2153, ч. 29.—М-во юстиции, 1903, № 17903, 1905, № 16795.

Бондаренко, раб. В 1903 г.—член с.-д. кружка Гартманского зав. в Луганске.

Т. Харечко, «Летоп. Револ.», 1925, III (12), 24 (С.-д. союз горнозаводских рабочих).

Бондаренко, Афанасий Алексеевич, крест. Звенигородск. у., Московск. губ., раб. Род. ок. 1885 г. Окончил 2-классное уч-ще. В 1904 г. арестован в Киеве, при обыске найдены прокламации местного ком-та РСДРП. В 1906 г. арестован на губернской с.-д. конференции. 2 июня 1907 г. захвачен в нелегальной типографии орг-ции «Спилка», где он работал. Судился по делу главного комитета «Спилки» Киевск. суд. пал. 7—8 марта

1908 г. и приговорен к ссылке на поселение, откуда скрылся в 1910 г.

Регистратор.—Сводная ведомость справок о судимости № 37979.—М-во юстиции, 3 уг. отд., 1 д-во, 1908, № 78.

А. Р и ш, Очерки по истории Украинской с.-д. «Спілки», 80, 83.

Бондаренко, Михаил Никифорович, мещ., техник. В июле 1903 г. в Ростове-на-Дону арестован, как один из агитаторов среди рабочих главных мастерских Владикавказск. ж. д. во время забастовки. У него на квартире была явка Донского ком-та РСДРП. В окт. 1905 г. член боевой дружины. В 1906 г. был представителем от приказчиков в Донском ком-те РСДРП. В т. г. арестован, но вскоре освобожден. В янв. 1907 г. вновь арестован и привлечен по делу Донск. ком-та РСДРП.

Деп. пол., ос. отд., 1907, № 5, ч. 14.—М-во юстиции, 1903, № 17536.

Г о р и н, «1905 г. в Ростове-на-Дону» (Ук.) (На улицах Ростова).

Бондаренко, Николай Петрович, крест. с. Ивановки, Елисаветградск. у., Херсонск. губ., столяр. Род. ок. 1884 г. В 1902 г. в Киеве член кружка «Раб. Знамени» (?). Арестован 20 авг. 1902 г. на собрании. По выс. пов. 1 ноября 1903 г. подчинен надз. полиции в месте жительства родителей на 2 г. Поселившись в с. Ивановке, вел с.-д. работу среди крестьян.

Обзор 1902 (Ук.).—Деп. пол., ос. отд., 1903, № 2222, т. II.—Доклады мин-ра юстиции, 1903, ч. 3, л.л. 844—846.

Летопись рев. движения в России за 1902 г. (Ук.).—«Красные Вехи», 161 (Аграрное движение перед 1905 г. в Иваново-Булацелевке).—«Револ. Россия», № 12, 1902, 23 (Хроника рев. борьбы).—Б. Л и н ц е р, «Летоп. Револ.», 1928, V (32), 109 (Из истории рев. движения в Елисаветграде).

Бондаренко, Пэтр Алэксээвич, крест. Род. ок. 1883 г. Распространял и хранил нелегальные издания и прокламации Донецк. с.-д. союза. В мае 1904 г. арестован на Сулинском зав. в Донецком округе и привлечен к дознанию. Содержался в Новочеркасск. областной тюрьме (освобожден не ранее 1 сент. 1904 г.).

Еженед. записки, 1904, 25 мая—1 июня.—Вед. сод. под стражей.—Вед. о движении дел.

Бондаренко, Стэпан Никифорович, мещ. г. Изюма, Харьковск. губ., раб.-слесарь. Род. в Харькове в 1879 г., окончил городское уч-ще там же в 1893 г. В 1900 г. привлечен по делу о Харьковск. ком-те РСДРП, возникшему в связи с первомайской демонстрацией т. г. Содержался под стражей с 4 по 7 дек. 1900 г., затем выпущен под особ. надз. полиции; обвинялся в сношениях с рабочими, ведшими пропаганду, и участии в сходках. По соглашению м-ров вн. дел и юстиции в июне 1903 г. дело о нем прекращено по недостатку улик.

Деп. пол., 4 д-во, 1900, № 579, ч. 54.—М-во юстиции, 1900, № 11676.

В. Р у д н е в, «Летоп. Револ.», 1925, III (12), 168 (Майские события 1900 г. в Харькове).

Бондаренко, Яков Васильевич, раб. Род. ок. 1883 г. Член с.-д. орг-ции в Николаеве в 900-х г.г. (с 1903 г.?). Арестован 26 янв. 1905 г. При обыске у Б. отобрана 171 прокламация Николаевск. ком-та РСДРП 28 марта т. г. дело о нем было передано Одесск. суд. палате. 13 июня выпущен под особ. надз. полиции, 30 июня 1905 г. снова арестован на партийном собрании в Николаеве, выслан в Саратов. Убит в бою с бандитами в ночь на 6 авг. 1919 г. у с. Червонного, Херсонск. губ.

М-во юстиции, 1905, № 19438.

«Страницы борьбы», 53 (Первое массовое движение), 217 (Павшие в рев. борьбе: Павел Сафронов. Из воспоминаний тов. С. Макарова) (о Якове Б. ли?). —«1905 г. на Николаевщине», 142, 148 (Хроника рев. событий в Николаеве).—Там же, 297 (Воспоминания Сергея Макарова).—«Октябрь на Николаевщине». Николаев, 1927, 71 (Второй период советской власти). — М. М а к о т и н с к и й, «Летоп. Револ.», 1925, V—VI (14—15), 59, 96 (О 1905 г. в Николаеве).

Бондарь, Александр Фролович («Сашка-слесарь»), сын прачки, токарь по металлу. Род. в 1878 г. в Кременчуге, Полтавск. губ. Окончил церковно-приходскую школу, 13-ти лет поступил учеником на металлургический зав. Лепа и Валлемана в г. Александровске. Проработав 7 лет на южных заводах, специализировался в токарном деле. В 1900 г. начал принимать участие в революционном движении, в 1901 г. вошел в РСДРП. Принял активное участие в событиях 1905 г. в Александровске. Во время февральской забастовки т. г. в ж.-д. мастерских был членом стачечного комитета, за что был уволен с завода; во время декабрьского восстания—член рабочей дружины. Арестован 19 дек. 1905 г. после подавления восстания на ст. Александровск. 17—28 ноября 1906 г. судился временным военным судом в Екатеринославе и был приговорен к 15 г. каторги. Наказание отбывал в Бутырской тюрьме, освобожден в 1917 г. В 1919 г.

А. Ф. Бондарь.

С фотогр. 1905 г.
Из собр. Музея «Каторга и Ссылка».

вступил в компартию, работал в Красной армии. С 1921 г. работал в губ. суде в Запорожье (б. Александровск). В настоящее время председатель арбитражного суда в Днепропетровске. Член КП(б)У.

Сведения А. Ф. Бондаря.

Участники русск. рев. движения.—«Материалы по истории Екатеринославск. с.-д. орг-ции», 427 (Из обвинительного акта о вооруженном восстании в Александровске).—Там же, 438 (Выписка из приговора). — А. Магала, «На баррикадах. 1905 г. в Александровске», 20, 27, 31, 32 (Из дневника активиста).—Там же, 47 (На под'еме), 115 (Приговоренные по Александровск. делу).—Д. Наделыштейн, «Кат. и Сс.», 1928, III (40), 126 (Бутырские очерки).

Бондарь, Ицко Гершович (нелегальный?). В 1903 г. член с.-д. орг-ции в Екатеринославе, пропагандист в городских и заводских кружках. Арестован 24 июня т. г. и до авг. содержался под стражей в порядке охраны по делу о с.-д. типографии, обнаруженной в квартире Абр. Рабиновича (типография оппозиционной рабочедельческой орг-ции). К дознанию о типографии за отсутствием улик не был привлечен.

Деп. пол.: ос. отд., 1898, № 5, ч. 8, лит. И; 4 д-во, 1903, № 1552.—М-во юстиции, 1905, № 17974.

Бонч-Бруевич В. М., см. Величкина, В. М.

Бонч-Бруевич, Владимир Дмитриевич, партийный псевдоним «Дядя Том» (перечень литерат. псевдонимов см. ниже), литератор, историк, этнограф, исследователь сектантства и старообрядчества. Род. 28 июня 1873 г., с. чиновника по межевой части. В 1883 г. поступил в подготовительные классы Константиновского межевого ин-та в Москве. В 1888—89 уч. г. исключен и выслан из Москвы, как один из руководителей движения среди учащихся, вызванного действиями директора ин-та ген. Лялина. После этого поступил в Курск. землемерное уч-ще, по окончании которого вернулся (ок. начала 1892 г.) в Москву. С того же времени стал все более определяться как марксист и вместе с несколькими единомышленниками (два брата и сестра Карпузи и др.) составил кружок, просуществовавший, однако, недолго. Посещал также, несмотря на различие во взглядах, народнический кружок поэта Хлебцевича (А. Н. Хавского). Задумав организовать широкое народное издательство для крестьянской и рабочей массы, вступил в переписку со многими писателями, а к началу 1894 г. поступил на службу к либеральному московскому издателю П. К. Прянишникову и в течение некоторого времени фактически руководил его издательством «Народная библиотека», в котором печатал исключительно «тенденциозную» литературу. Позднее стал сам издавать книги, выпустив среди других работу Маркса «Zur Kritik der politischen Oekonomie» («Критика некоторых положений политической экономии») в переводе П. П. Румянцева (два издания в 1896 г.). Параллельно с легальной издательской деятельностью продолжались нелегальные связи и участие в нелегальной работе. С Л. П. Радиным занимался изготовлением мимеографов и распространением их по нелегальным орг-циям России. Входил в с.-д. кружок П. Н. Колокольникова, Величкиных и др., образовавший потом (1896 г.) вместе с кружком М. Ф. Владимирского, А. Ю. Финна и др. новый с.-д. центр для руководства рабочим движением Москвы—«Московск. рабочий союз». Через Б.-Б. шло снабжение нелегальной литературой из Петербурга (типография «Группы народовольцев») и из-за границы. В связи с ожидавшимися, в виду предстоявшей коронации Николая II, репрессиями в апр. 1896 г. уехал с В. М. Величкиной (Бонч-Бруевич) в Швейцарию, где сразу связался, по поручению московск. товарищей, с Плехановым и Аксельродом и занялся транспортом в Россию литературы и печатных станков. Провал «Московск. рабочего союза» летом 1896 г. и привлечение Б.-Б. в качестве обвиняемого (по показаниям арестованного Кварцева) вынудили его остаться за границей. Будучи студентом естественного фак-та Цюрихского ун-та, явился одним из организаторов и руководителей «Об-ва свободных студентов». Помогал работе Группы «Освобождение Труда», сотрудничал в редактировавшихся ею изданиях (под псевдонимом «Северянин» напечатал драму «Бойня» в «Работнике»). В борьбе между Группой «Освобождение Труда» и «рабочедельцами» стал решительно на сторону Группы, организовал по разным городам ее сторонников, устраивал собрания против «рабочедельцев», переправлял в Россию «Vademecum» Плеханова. В 1902 г. Б.-Б. принял ближайшее участие в возобновлении за границей журнала «Жизнь» и в создании одноименной с.-д. орг-ции. Работал по редакции, выпуску и транспорту изданий

В. Д. Бонч-Бруевич.

С фотогр. 1900-х г.г.

Из собр. Музея Революции СССР.

«Жизни», печатавшихся последовательно в Париже, Лондоне, Женеве. Вместе с В. Величкиной и некоторыми из принадлежавших к «Жизни» латышских с.-д. представлял внутри орг-ции группу идейных сторонников «Искры», к которой он и примкнул после ликвидации «Жизни» на с'езде ее в дек. 1902 г. в Женеве, войдя в состав членов «Заграничной Лиги русск. революционной соц.-демократии» и сотрудников «Искры». Во время раскола РСДРП примкнул к большевикам. Ушел вместе с другими большевиками со второго с'езда Заграничной Лиги после отказа большинства подчиниться распоряжению представителя ЦК (Ленгника). Во 2-й половине 1903 г. приступил в сотрудничестве с Н. Н. Батуриным и др. к организации центрального партийного архива и библиотеки в Женеве. В 1904 г. издавал специальный с.-д. журнал для сектантов «Рассвет». Заведывал с начала 1904 г. экспедицией ЦК, после перехода в т. г. ЦК в руки примиренцев наладил самостоятельный выпуск большевистской литературы («Изд. В. Бонч-Бруевича и Н. Ленина»), затем был одним из инициаторов и главным техническим организатором издания первой большевистской газеты «Вперед». В янв. 1905 г. был направлен в Россию для участия в кампании за третий с'езд партии, посетил Ригу, Петербург, Москву, Тверь, Тулу, Орел, Курск, Харьков, Ростов-на-Дону и ряд других городов. Из России деятельно корреспондировал во «Вперед». По возвращении продолжал работу по руководству техникой большевиков за границей. В ноябре 1905 г. окончательно вернулся в Россию, в Петербург. Работал в «Новой Жизни», в янв. 1906 г. поставил массовый большевистский журнал «Наша Мысль», был членом и секретарем его редакции. В апр. 1906 г. участвовал в организации газеты большевиков «Волна», затем—сменивших ее газет «Вперед» и «Эхо». В 1906 же г. стал во главе партийного книжного склада и издательства «Вперед». Через склад, м. пр., шло распространение печатавшейся в Финляндии нелегальной «Казармы», в которой сотрудничал и Б.-Б. При разгроме склада в 1907 г. был арестован, через некоторое время освобожден (дело прекращено лишь через несколько лет). В годы реакции неоднократно подвергался обыскам и арестам. С конца 1910 г. принял участие в организации газеты «Звезда» и был членом ее редакции от большевиков (газета тогда издавалась совместно с плехановцами и левой частью думской с.-д. фракции). 8 февр. 1911 г. арестован, просидел до 6 апр. т. г. в «Крестах» (охранное отделение пред'явило ему обвинение в фактическом редактировании «Звезды»). После освобождения продолжал работу в «Звезде», а позднее сотрудничал в «Правде» и «Просвещении». В тот же период основал большое легальное издательство «Жизнь и Знание», выпустившее ряд работ марксистских авторов и впоследствии (после Октября) легшее в основу партийного издательства «Коммунист». В первый день Февральской революции занял с отрядом солдат типографию газеты «Копейка», где организовал издание «Известий Петроградского Совета», первый номер которых выпустил 28 февр. 1917 г. Был назначен членом редакции «Известий», участвовал с совещательным голосом в заседаниях исполкома Петроградск. совета. Работал в «Известиях» до мая 1917 г., когда должен был уйти из-за разногласий с меньшевистско-эсеровским большинством исполкома. После корниловщины и победы большевиков в Петроградск. совете; организовал и редактировал новый орган последнего «Рабочий и Солдат». Принимал активное участие в организации новой власти в Октябрьские дни и с первых дней существования Советского правительства до окт. 1920 г. работал на посту управляющего делами Совнаркома. В дальнейшем председатель акц. об-ва «Лесные Поляны» и главный редактор кооперативного изд-ва «Жизнь и Знание». Изучением сектантства и раскола Б.-Б. занялся с конца 90-х г.г. Осенью 1898 г. отправился из Швейцарии в Англию, чтобы участвовать в организации переселения духоборов с Кавказа в Америку, и в след. году сопровождал в Канаду последнюю партию духоборов, которым затем помогал устроиться на новых местах. По возвращении из Канады предпринял издание «Материалов к истории и изучению русского сектантства» (в издательстве Чертковых), которое с 1908 г. возобновил уже в России (вскоре под более общим названием «Материалы к истории и изучению религиозно-общественных движений в России»). Другие работы Б.-Б.: «Духоборцы в канадских прериях» (ч. 1-я), «Кровавый навет на христиан», «Из мира сектантов», «Движение в войсках и военные тюрьмы», «Знамение времени (Убийство Андрея Ющинского и дело Бейлиса)», ряд воспоминаний (см. библиографию), сборник материалов «Итоги рев. движения в России за сорок лет», изданный Г. А. Куклиным в Женеве, хрестоматии «Избранные произведения русск. поэзии», «Родные песни» и т. д. Литературные псевдонимы: «Б-ч», «Бонч-Бр.», «В.Б.», «В.Б.Б.», «В.Г.», «В.О.», «В. Оль—ский», «Влад. Оль—ский», «Влад. Ольховский», «А. Григорьев», «Ив. Гаврилов», «Н. Волгин», «Николай Волгин», «Ив. Горленко», «Семен Гвоздь», «Антон Кругликов», «Г. Колосов», «Д. Петренко», «Ник. Петренко», «Петрович», «Северянин», «Романенко», «Москвич», «Старожил», «Дядя Том», «Читатель», «Один из провожавших», «Один из публики», «Товарищ», «Старый товарищ».

Обзоры 1895—96, 1898—99, 1901 (Ук.).—Деп. пол.: 4 д-во, 1896, № 225; 7 д-во, 1911, № 349.

Указатель журнальной литературы, I—II.—Вольная русск. печать в Росс. Публ. Библиотеке. Под ред. В. Андерсона. П., 1920.—Указатель с.-д. литературы.—Г. Бешкин, Библиография.—Л. Меньщиков, Охрана и революция, I, 306, 423, 424, II, вып. 1, 49, 51, 160.—В. Невский, Очерки (Ук.).—Больш. сов. энциклопедия, VII. (Бонч-Бруевич, В. Д.).—Е. Ярославский (ред.), История ВКП(б), I, 370 .376.

Воспоминания В. Бонч-Бруевича, имеющие автобиографич. значение: На славном посту. Памяти В. В. Воровского. М., 1923 (ранее в «Молодой Гвардии», 1923, IV—V (11—12), 226—214 и «Спутнике Коммуниста», М. 1923, № 22, 5—29).—Как печатались за границей и тайно доставлялись в Россию запрещенные издания нашей партии. М., 1924 (ранее в «Технике большевистского подполья», I, где к статье приложение, не вошедшее в отдельное издание: «Дело Бонча и К°»).—Пройденный путь, в брошюре Б.-Б., Н. Гусева, Н. Крупской, Ф. Чучина «Как мы учились марксизму». Изд. 2-е. М., 1925, 13—23.—В. И. Ленин в России после Февральской революции до третьеиюльского вооруженного выступления. М., 1925 (ранее в «Молодой Гвардии», 1924, II—III, 85—9); V, Ленинское приложение, 3—25).—Покушение на В. И. Ленина в Москве 30 авг. 1918 г. М., 1925 (ранее в «Молодой Гвардии», 1923, IX—X, 95—113).—Недавнее. Страшное в революции. М., 1926.—Переезд сов. правительства из Петрограда в Москву. М., 1926.—Три покушения на Ленина. М., 1930 (включает брош. «Покушение...»).—На боевых постах Февр. и Окт. революций. М., 1930 (включает брош. «Ленин в России», «Страшное...», «Переезд...» и нек. из указ. ниже ст.). Тайная поездка в Россию. М.—Л., 1930 (ранее отд. гл. в «Мол. Гвардии» 1925, XII, 3—49, «Пролет. Рев.» 1925, II(37), 103—119, «Октябре 1928, I, 193—224, II, 259—277).—«Техника большевистского подполья», I, 268—279 (Краткие автобиографические сведения).—Там же, II, 86—94 (Первый грузинский мимеограф. Памяти Леонида Петровича Радина) (ранее в «Пролет. Револ.», II, 1922).—«Жизнь». Лондон. 1902, I, 270—292, II, 213—235 (Шесть лет в закрытом учебном заведении. 1883—1889 г.г.).—«Известия ВЦИК». М., 1918, № 213 (Юбилей московского раб. движения. Из воспоминаний Б.-Б.).—«Красноармеец». М., 1919, X—XV, 48—50 (Наступление немцев на Петроград в февр. 1918 г.).—«Пролет. Револ.», X, 1922, 67—72, 84, 85 (Заседание участников Октябрьского переворота 7 ноября 1920 г.: воспоминания Б.-Б.).—Там же, 105—110 (От Июля к Октябрю).—«Огонек», 1925, № 46, 6—8 (Созыв Учр. собрания).—«Красная Газета», 1926, № 21 (В. И. Ленин в газ. «Новая Жизнь»).—«Ленинградская Правда», 1926, № 93 (Охота охранного отделения за В. И. Лениным в 1905—06 г.г.).—«Молодая Гвардия», 1926, V, 116—126 (Борьба за пролет. прессу 1905—06 г.г.).—Там же. 1927, XII, 190—206 (Первые шаги).—«Журналист», 1927, III, 13—16 (Борьба печатного слова. «Известия» и «Правда»).—«Огонек», 1927, № 3, 4—5 (Как организовалась ВЧК), № 8, 4—5 (Гудки петроградского пролетариата), № 16, 1 (Первый день Ленина), № 19, 1—3 (Первая ежедневная большевистская газета), №46, 4 (Ленин и Толстой).—«Пролет. Револ.», 1927, XII (71), 239—246 (Из воспоминаний о Н. Н. Батурине).—«Новый Мир», 1928, V, 187—194 (Мои встречи с Горьким.).—«Огонек», 1928, № 45, 1—2 (Первый документ Октябрьской революции).—«Октябрь» (М.), 1928, V, 156—159 (Газета «Новая Жизнь»).—Там же, 1928, VIII, 148—162, XI, 150—164, XII, 150—166 (Женевские воспоминания).—«Пролет. Револ.», 1928, VI—VII (77—78), 333—336 (Из воспоминаний о газ. «Новый День»).—Там же, 1928, XI—XII (82—83), 286—295 (Памяти т. Степанова-Скворцова).—«Красная Нива», 1929, № 4, 4—5 (Приезд Владимира Ильича в Кремль), № 9, 4 (Ленин и Красная армия), № 12, 2—3 (Я. М. Свердлов), № 17, 7 (В. И. Ленин и советская волокита), № 31, 10—11 (Накануне империалистической войны), № 33, 8—9 (Как работал Владимир Ильич) (ср. в журн. «Огонек», 1929, № 3, 2), № 45, 7 (Тринадцатый Октябрь).—«Наша Газета». М. 1929, № 59 (В первые дни Февральской революции).—«Новый Мир», 1929, I, 203—215 (Из воспоминаний о В. И. Ленине. Женевский период).—«Огонек», 1929, № 22, 2 (Неукротимая революционерка).—«Под знаменем марксизма», 1929, I, 18—46. (Женевские воспоминания).—В. Бонч-Бруевич, «Группа «Освобождение Труда», VI (Ук.) (Письма к Г. В. Плеханову).—Его же, «На литературном посту». М., 1927, № 24, 28—40, 1928, № 4, 58—67 (Моя переписка с народниками. Из литературного архива).

Протоколы второго с'езда Заграничной Лиги, 17—20, 36, 37, 71, 75, 76, 96, 105, 107—112, 123.—Царский листок, I, 54—55.—Н. Суханов, Записки о революции. I. П., 1919, 145—147.—П. Лепешинский, На повороте, 182, 203, 207, 226—228, 231.—«Вперед» и «Пролетарий», I, стр. II (Предисловие М. Ольминского), 19, 76—77,89, 117—119, 120, 130—131, 142—143; II, 5, 6, 10, 31—32, 78, 120—121, 144, 160—161, 164; IV, 10—11, V, 96—97 (Корреспонденции Б.-Б.).—Из архива П. Аксельрода (Ук.).—Письма П. Аксельрода и Ю. Мартова (Ук.).—Протоколы второго с'езда РСДРП, 329, 387.—К. Татарев, Раб. движение в Петербурге, 183.—Как рождалась партия большевиков (Ук.).—Переписка Г. Плеханова и П. Аксельрода, I—II (Ук.).—Петроградск. совет (Ук.).—Н. Рожков, А. Соколов, О 1905 г. М., 1925, 16.—Н. Крупская, Воспоминания, 110.—М. Лядов, Из жизни партии, 45, 55, 57, 59, 63.—«Правда», I, 221—222 (Статья Б.-Б.).—С.-д. движение в России, I, 98, 369, 403.—«Искра», VII, 58—66 (Ст. Б.-Б.).—М. Ахун и В. Петров, Большевики и армия (Ук.).—Ленин, Сочинения, VI—нов. изд. Ук. (V) и 389—390.—Н. Чужак, Идея вооруженного восстания и большевистская работа в армии. М., 1929, 24, 25, 60 (то же в сб-ке «В царской казарме» (Ук.).—В. Максаков, «На заре раб. движения в Москве», 73 (Пионеры с.-д. в Москве).—М. Ольминский, «Из эпохи «Звезды» и «Правды», I, 25, 26 (Общий очерк эпохи).—Б. Иванов, там же, II, 151 («Звезда» и «Правда» и раб. движение 1908—13 г.г.).—М. Ольминский, там же, 219 (Примеч. к воспоминаниям И. Рябкова: Книжный склад «Правда»).—М. Ольминский, «Путь «Правды», 35 (Чем была «Правда» 1912—14 г.).—«Из эпохи «Звезды» и «Правды», III, 283 (Список статей, помещенных в журнале «Просвещение»).—«Ленинский Сборник», I, 114, II, IV—VII (Ук.).—М. Лядов, «О Ленине», II, 90—92 (Мои встречи с Лениным).—Л. Громозова, «1905 г. в Вятск. губ.», 258 (Воспоминания о работе в Вятск. орг-ции в 1906 г.).—Д. Двойрес, «1905 г. в Харькове», 138 (Харьковск. большевистская группа «Вперед»).—«Группа «Освобождение Труда», VI (Ук.) (Письма В. И. Засулич к Г. В. Плеханову).—И. Малиновский, «Гол. Мин.», 1918, IV—VI, 291 (Московск. охранка о Л. Н. Толстом и толстовцах).—Л. Федорченко, «Кат. и Сс.», VII, 1923, 22 (Г. В. Плеханов. Из воспоминаний 1902—04 г.г.).—Н. Подвойский, «Красн. Летоп.», VIII, 1923, 39 (Военная орг-ция РСДРП (б-ков) и Военно-рев. ком-т 1917 г.).—Р. Арский, там же, IX, 1923, 70, 71, 94, 95 (Эпоха реакции в Петрограде).—И. Владимиров, «Летоп. Револ.», V, 1923, 44, 45, 47 (Тов. Ленин в Женеве и Париже) (то же в отдельном издании. Харьков, 1924, 24—26).—«Пролет. Револ.», 1923, II (14), 457 (Жандармы о «Правде»).—Н. Полетаев, там же, 1923, IV (16), 3 (У колыбели «Звезды» и «Правды»).—Ю. Стеклов, там же, 180—183 (По поводу статьи А. Г. Шляпникова. Письмо в редакцию).—А. Шляпников, там же, 1923, V (17), 381, 383 (Ответ Ю. Стеклову).—А. Степани, там же, 337(Первые шаги с.-д. работы в Ярославск. губ.).—Л. Федорченко, «Кат. и Сс.», 1924, III (10), 18—19 (От Ульянова к Ленину).—А. Бадаев и Юр. Новин, «Красн. Летоп.», 1924, I (10), 93 (Думская фракция большевиков—«пятерка» в русско-германскую войну).—Н. Плюснина, там же, 1924, II (11), 104 (1906—07 г.г. в Петербургск. с.-д. военной орг-ции и в тюрьме).—Р. Хабас, «Пролет. Револ.», 1924, XI (34), 25, 27—29 (Создание Большевистского центра (БКБ) и газеты «Вперед»).—И. Волковичер, там же, 1924, XII (35), 122 (Партия и русско-японская война).—Л. Федорченко, «Кат. и Сс.» 1925, I (14), 226, 229, 233, 234 (В Швейцарской эмиграции. Из воспоминаний 1902—04 г.г.).—Его же, там же, 1925, VI (19), 227—230 (В. М. Величкина—Бонч-Бруевич).—Ц. Зеликсон-Бобровская, «Красн. Летоп.», 1925, I (12), 179 (К биографии Я. М. Свердлова) (то же в отдельном издании. М. 1925, 20).—В. Полянский, «Красный Архив», 1925, II (9), 243—244, 1926, V (18), 163—164 (Марксистская периодическая печать 1896—1905 г.г.).—«Пролет. Револ.», 1925, VI (41), 36—37 (Переписка Ленина и Крупской с Одесск. орг-цией).—И. Мошинский, «Кат. и Сс.», 1928, VIII—IX (45—46), 17 (Из эпохи второго с'езда).—Р. Арский, «Красн. Летоп.», 1928, I (25), 15 (Как готовился первый с'езд РСДРП).—«Пролет. Револ.», 1928, V (76), 182, 183 (К истории Заграничной Лиги русской рев. с.-д-тии).—Н. Иорданский, там же, 1928, VI—VII (77—78), 331 (Как издавалась газета «Новый День»).—О. Мицкевич, там же, 323, 324 (С.-д. газета «Новый День»).—К. Остроухова, там же, 1928, XI—XII (82—83), 135, 145 (Больш. газета «Звезда»).—П. Дауге, там же, 193 (Мои воспоминания).—М. Ольминский, там же, 1929, I (84), 277 (Письмо в ред.).

Бо(а)рд, Мовша-Залман Лейбович, мещ. г. Сосницы, Черниговск. губ., часовщик. Род. ок. 1885 г. Арестован 4 июня 1903 г. в Киеве, найдено значительное количество с.-д. литературы. 30 июня т. г. освобожден под особ. надз. полиции в Сосницах. По выс. пов. 22 ноября т. г. подлежал трехмесячному тюремному заключению, а затем надз. полиции в месте жительства родителей на 2 г. Поселившись в Сосницах Б. принял участие в забастовочном движении, распространял среди рабочих с.-д.

литературу, в т. ч. прокламации, организовал сходки рабочих и руководил ими. 12 сент. 1903 г. был обыскан и на следующий день скрылся. В 1904 г. работал в с.-д. орг-ции г. Александровска, Екатеринославск. губ., и был затем привлечен к дознанию об Александровск. орг-ции (обвинялся как руководитель рабочего кружка). Дело было прекращено по манифесту 21 окт. 1905 г.

Деп. пол., 4 д-во, 1904, № 2681.—М-во юстиции, 1903, № 17808, 1905, № 17982 и № 18172.

Бордина, Дебора Михелевна, мещ. г. Велижа. В 900-х г.г. работала в Петербургск. с.-д. орг-ции, пропагандистка. 26 февр. 1904 г. арестована и привлечена по делу Петербургск. ком-та.

Деп. пол., сс. отд., 1898, № 5, ч. 6, лит. Ш.

Бордонос, Николай Павлович, с. чиновника, слесарь. Будучи выслан из Харькова, работал в 1904—05 г.г. в с.-д. орг-ции в Воронеже, распространял воззвания. В конце 1905 г. в Киеве, живя по паспорту Николая Козлова, был главным мастером лаборатории бомб «Южного военно-технического бюро» при областном ком-те РСДРП. Позднее в 1906 г. работал в большой мастерской того же бюро (об'явившего себя тогда автономной орг-цией при ЦК) в Ростове-на-Дону в качестве главного техника. Примыкал, как и др. работники бюро, к меньшевикам. В конце апр. 1906 г. при появлении полиции скрылся из мастерской, бросив из окна бомбу. Через некоторое время бежал за границу, жил в Париже.

Деп. пол., сс. отд., 1904, № 5, ч. 24, лит. А.—М-во юстиции, 1909, 3 уг. отд., 1 д-во, № 792.

«Помни о прошлом», 14 (С.-д. орг-ция в Воронеже в начале 1905 г.).—«1905 г. в Воронеже», I, 89 (С.-д. орг-ция в Воронеже. 1901—05).—А. Трофименко, «Летоп. Револ.», 1925, V—VI (14—15), 102, 104, 105 (К истории Военно-технического бюро юга России в 1905—06 г.г.).—Н. Ростов, «Кат. и Сс.», 1926, I (22), 95, 106 (Южное Военно-техническое бюро при ЦК РСДРП).

Бордуков, Михаил Иванович, с. московск. купца, студ. заграничного ун-та. Род. ок. 1879 г. В Берлине входил в 1902 г. в с.-д. группу «Борьба».

Обзор 1902 (Ук.).—Деп. пол., сс. отд., 1902, № 1466.

«Борецкий, М.», см. Урицкий, М. С.

Борецкий, Овсей Сендерович, мещ. Гродненск. губ., портной. Род. ок. 1877 г. Привлекался к дознанию в Варшаве по обвинению в участии в демонстрации и был подчинен надз. полиции на 2 г. в Одессе, где в 1901 г. арестован как член с.-д. орг-ции.

Деп. пол., 4 д-во, 1901, № 547.

Борзенко, Иван Иванович, двор., студ. Харьковск. ветеринарного ин-та. Род. ок. 1866 г. Учился сначала в Ливенском, а потом в Курском реальных уч-щах. По окончании поступил в Ново-Александрийский с.-х. ин-т, откуда перешел сначала в Юрьевский, а затем в Харьковский ветеринарный ин-т. В 1891—92 г.г. был в Харькове членом рев. кружка, находившегося в сношениях с М. Егуповым и В. Вановским (в Москве), вел с ними переписку и переговоры о слиянии кружков. 9 мая 1892 г. арестован в Харькове и привлечен по делу о М. Егупове, М. Брусневе и др. С 22 марта 1893 г. находился под особ. надз. полиции. По выс. пов. 7 дек. 1894 г. приговорен к тюремному заключению на 1 г. и надз. полиции на 2 г. в избранном месте жительства, кроме столиц, столичных губ. и университетских городов.

Обзор 1892—93 (Ук.).—Ведомость 1894 (Ук.).

В. Невский, Очерки (Ук.).—Л. Меньщиков, Охрана и революция, I, 153, 160, 163.—«От группы Благоева к «Союзу борьбы», 79, 80, 83, 95, 96 (Материалы по делу М. И. Бруснева).—«Летоп. Револ.», 1924, I (6), 233, 236, 238 (От народничества и народовольчества к марксизму).

Борзиков, Никита Пудович, крест., раб. Род. ок. 1874 г. В 1902 г. привлечен по делу петербургск. «Союза борьбы за освобождение раб. класса». У него на квартире, которую он занимал вместе с другими привлеченными по тому же делу рабочими, бывали руководители-интеллигенты. По выс. пов. 15 ноября 1903 г. подчинен надз. полиции на 1 г. в избранном месте жительства.

Обзор 1902 (Ук.).—Доклады мин-ра юстиции, 1903, ч. 3, л.л. 910—912.

Боризов. Арестован в ночь на 9 ноября 1903 г. в Баку по делу типографии Бакинск. ком-та РСДРП.

«Освобождение», XIV (38), 1903, 264 (Разные сведения и слухи).

Боринский, Аба Мордкович. Род. ок. 1882 г. Учился в ремесленном уч-ще, слушал лекции за границей в политехнич. ин-те. С.-д. (?) Арестован 26 апр. 1902 г. в Одессе с транспортом (ок. 2000) прокламаций, привезенных им из Берлина. Выпущен 6 сент. т. г. и по выс. пов. 12 февр. 1903 г. выслан в Вост. Сибирь на 4 г. Водворен в с. Манзурском, Иркутск. губ.

Доклады мин-ра юстиции, 1903, ч. 1, л.л. 191—192.

«Последние Известия», № 131, 1903 (Из Сибири).—Г. Кофф, «Пути Револ.» (Харьков), 1926, V—VI (8—9), 105 (Обыкновенные приключения подпольщика).

«Борис», см. Асаткин, А. Н.

«Борис», см. Лазуркин, М. С.

«Борис», «Борисов», см. Рафес, М. Г.

«Борис Иванович», см. Голощекин, Ф. И.

«Борис Николаевич», см. Носков, В. А.

Борисенко, Николай Калиникович, харьковск. мещ., слесарь. Род. в 1880 г., окончил 4-е городское уч-ще в Харькове в 1893 г. В 1899—1900 г.г. принимал активное участие в с.-д. орг-ции, входил в кружок пропагандистов в Харькове. 28 окт. 1900 г. арестован и привлечен по делу Харьковск. ком-та, при нем найдено 500 воззваний по поводу ссылки 33 рабочих за организацию первомайской забастовки. Содержался в Изюмской тюрьме (Харьковск. губ.), в одиночном заключении, до 3 июня 1901 г.; выпущен под особ. надз. полиции в Екатеринославе. По выс. пов. 4 июня 1903 г. вменено в наказание предварительное заключение. Весной 1902 г. поступил на зав. Эзау в Екатеринославе и вел там с.-д. работу. В июне т. г. во время забастовки избран вместе с Кравченко делегатом для ведения переговоров с администрацией. Входил в центр заводского района. В 1903 г. привлечен за участие в издании от имени с.-д. «группы безработных» в Екатериносла-

ве сборн. «Песни борьбы», а также по производившемуся при Екатеринославск. и Бессарабск. жанд. упр. с.-д. делу о Конст. Кашевиче, Лаз. Махлине и др. (в связи с находкой конспиративного письма его к Кашевичу). Содержался под стражей по первому из этих дел с 14 июня 1903 г., по второму—с 12 ноября т. г. (в Верхнеднепровск. уездн., потом в Екатеринославск. губ. тюрьмах). Освобожден после 1 окт.

Н. К. Борисенко.
С фотогр. 1903 г.
Из кн. «Ист. Екатеринсск. с.-д. орг-ции».

1904 г. Постановлением Екатеринославск. губ. совещания от 1 дек. 1904 г. 1-е дело прекращено. 2-е дело прекращено по манифесту 21 окт. 1905 г. В конце 1904 г. продолжал активно работать в Екатеринославской с.-д. организации, во время мобилизации распространял изданные ею воззвания: «Ко всем запасным». 12 дек. т. г. арестован с транспортом этих прокламаций. Непосредственно перед октябрьской амнистией, 17 окт. 1905 г., Б. по этому делу был предан суду Харьковск. суд. пал. Позднее, в 1908 г., примыкая к меньшевикам-ликвидаторам, вел партийную работу в Баку, где жил нелегально. Был известен на промыслах, как «Ваничка Мухтаровский», работал в правлении союза механических рабочих, одно время в качестве его секретаря, был одним из основателей клуба «Наука». В 1911 г. был арестован в Баку. По освобождении поселился нелегально в Петербурге, откуда вскоре был выслан. Перебрался в Ригу, где принимал активное участие в работе местной русской с.-д. группы, сотрудничая в то же время в «Луче». В дек. 1915 г. выслан в Иркутск. губ. на все время военного положения. После революции вернулся в Европ. Россию. Работал в Брянске, в совете, в больничной кассе и т. д., оставаясь меньшевиком. Умер от сыпного тифа в 1919 г.

Анкета об-ва помощи освобожденным политическим, № 1109.—Обзор 1900 (Ук.).—Еженед. записки, 1904, 14—23 дек.—Рев. циркуляр 1903.—Деп. пол.: ос. отд., 1898, № 5, ч. 8, лит. И; 4 д-во, 1900, № 579, ч. 6; ос. отд., 1904, № 5, ч. 6, 1911, № 5, ч. 88, лит. Б.—М-во юстиции: 1900, № 11676; 1905, № 19048 и № 18216.—Вед. сод. под стражей.—Вед. о движении дел.

К. Захарова и С. Цедербаум, Из эпохи «Искры», 116.—В. Левицкий, За четверть века, I, ч. 2, 163.—И. Шевченко, «История Екатеринославск. с.-д. орг-ции», 60, 61 (Мои воспоминания).—Я. Кравченко, там же, 346, 347 (Воспоминания).—Там же, 379 (Екатеринославск. с.-д. орг-ция в освещении документов губ. жанд. упр.).—«Материалы по истории Екатеринославск. с.-д. орг-ции», 105 (Движение в войсках).—«Листок Рабочего Дела», IV, 1900, 22 (Хроника рев. борьбы).—«Искра», № 50, 1903(К сведению и руководству)(«Искра», VII, 162).—«Револ. Россия», № 48, 1903, 23 (Хроника правительственных гонений).—Я. Фейнберг, «Летоп. Револ.», 1925, III (12), 146, 151 (В рядах Харьковск. с.-д. орг-ции. 1893—1900).—В. Руднев, там же, 168, 169 (Майские события 1900 г. в Харькове).

«Борисов», см. Гринштейн, Б.

Борисов. В 1903 г. принимал деятельное участие в с.-д. работе в Ревеле.

М. Калинин, «Пролет. Револ.», III, 1922, 244 (Пребывание в Ревеле).

Борисов, раб., пом. котельщика на зав. Эзау в Екатеринославе. В 1900 г. член с.-д. кружка, организованного И. Шевченко из рабочих котельного цеха завода. Позднее убит в Николаеве во время стычки с казаками.

И. Шевченко, «История Екатеринославск. с.-д. орг-ции», 59 (Мои воспоминания).

Борисов, раб., столяр. В 1904—05 г.г. активный с.-д. работник в Донбассе, член Алмазо-Юрьевск. с.-д. группы, работал на Голубовских рудниках.

П. Моисеенко, Воспоминания, 150, 152.—Т. Харечко, 1905 г. в Донбассе, 36.

Борисов, Александр Павлович («Костя», «Александр Южный», «Неуч»), сын волостного писаря, слесарь-инструментальщик. Род. 3 марта 1884 г. в д. Баратовке, Херсонск. губ. и у. С 15-ти лет работал на Черноморском заводе в Николаеве мальчиком, а затем слесарем-инструментальщиком. С 1903 г.—член Николаевск. с.-д. орг-ции. 21 ноября 1904 г. арестован на с.-д. собрании, устроенном под видом вечеринки. По распоряжению николаевск. градоначальника подвергнут аресту при полиции на $2^1/_2$ мес. 9 янв. 1905 г. освобожден и уехал в Петербург. Вел партийную работу в Выборгском, Нарвском и Московском районах, был членом Петербургск. совета раб. депутатов от Максвеля. 3 дек. 1905 г. арестован при разгроме совета. В начале 1907 г. вступил в связь с военной орг-цией при Петербургск. ком-те, вел пропаганду среди солдат ж.-д. батальона. Входил в общегородской ком-т военной орг-ции. Летом т. г. жил в Николаеве, откуда 19 июля был выслан в порядке охраны в г. Малмыж, Вятск. губ. В дек. т. г. арестован по делу Петербургск. военной орг-ции. 25 янв. 1909 г. Петербургск. военно-окружным судом приговорен к 8 г. каторги. Отбывал наказание в Псковск. и Владимирск. временно-каторжных тюрьмах, с 1916 г.—на поселении в с. Албан, Енисейск. губ. После Февральской революции вер-

нулся на родину, в 1919 г. вступил в КП(б)У. При нашествии Махно и захвате Украины Деникиным работал в подполье. С водворением на Украине Советской власти вел работу по советизации в Николаевск. и Одесск. округах, а также в кубанских станицах. В последние годы работал по партийно-организационной линии, от секретаря ячейки до секретаря укома и окружкома.

Сведения А. П. Борисова.—Деп. полиции, сс. отд., 1904, № 5, ч. 4, лит. Б, т. II.—М-во юстиции, 1904, № 19367.

Участники русск. рев. движения.

А. Борисов, «Страницы борьбы», 72—75 (Арест кружка Черноморского зав.).

М. Ахун и В. Петров, Большевики и армия (Ук.).—«Страницы борьбы», 77 (Охранка об аресте кружка).—«1905 г. на Николаевщине», 90 (Раб. движение и история партийной орг-ции до 1905 г.).—«Воспоминания членов Совета раб. депутатов Петербурга 1905 г.», 225.—«1905 г. в Петербурге», II (Ук.).—М. Макотинский, «Летоп. Револ.», 1925, V—VI (14—15), 59, 61, 96 (О 1905 г. в Николаеве. Из личных воспоминаний).

Борисов, Георгий, см. Давыдов, И. А.

Борисов, Григорий Иванович, крест. Бессарабск. губ., столяр. Род. ок. 1882 г. Член с.-д. орг-ции в Киеве, организатор района. 1 февр. 1904 г. арестован и привлечен по делу Киевск. ком-та РСДРП; при обыске найдено большое количество воззваний. В т. г. скрылся из-под особ. надзора полиции. В апреле 1905 г. дело о нем прекращено.

Роз. циркуляр 1905.—Деп. пол.: сс. отд., 1904, № 5, ч. 3, лит. А; 4 д-во, 1904, № 455.—М-во юстиции, 1904, № 17114. — Вед. сод. под стражей. — Вед. о движ. дел.

Борисов, Иван Дмитриевич, крест., раб. Род. ок. 1864 г. В 1898 г. в Казани член с.-д. кружка рабочих Алафузовской ф-ки; распространял нелегальную литературу. Арестован 12 ноября т. г. и привлечен по делу кружка. По выс. пов. 5 июля 1900 г. подвергнут тюремному заключению на 2 мес., а затем подчинен надз. полиции на 2 г. в месте приписки.

Обзор 1898—99 (Ук.).—Доклады мин-ра юстиции, 1900, л.л. 239—244.—М-во юстиции, 1898, № 11733.

Борисов, Иван Иванович, рабочий Мотовилихинск. зав. близ Перми. Род. ок. 1879 г. В начале 900-х г.г. член местной с.-д. орг-ции, распространял нелегальную литературу, вербовал новых членов. В 1902 г. представитель Пермск. ком-та в Мотовилихе. Арестован во время забастовки 21—25 февраля 1903 г., будучи одним из руководителей ее. В административном порядке выслан в Архангельск. губ. 13 марта 1905 г. арестован за руководство забастовкой на Лысьвенском зав. в феврале. Дело прекращено прокурором Пермск. окружн. суда по манифесту 21 окт. 1905 г. 18 марта 1906 г. арестован в Мотовилихе; вместе с Я. Свердловым, Е. Преображенским и др. был предан суду Казанск. суд. палаты по делу о Пермск. ком-те РСДРП.

Сведения В. Иванченко.

Деп. пол., сс. отд., 1904, № 5, ч. 13.—М-во юстиции, 1905, № 18390.

В. Невский, Очерки (Ук.).—К. Ольховская, «Борьба за власть», I, 28, 29, 33—35, II, 12 (Работа партии и раб. движение).—М. Туркин, там же, I, 94 (История первого станка).—В. Фролов, там же, II, 115 (Отрывки из воспоминаний).—Там же, 163, 171, 172, 174, 175 (Обвинительный акт о Е. Преображенском и др.).—И. Б., «Звезда» (Пермь), 1923, № 54 (Первые кружки в Мотовилихе).

Борисов, Иван Петрович («Светилин», «Вадим»), с. чиновника, б. студ. Московск. ун-та. В 1901—02 г.г. принимал участие в студенческом движении и после беспорядков весной 1902 г. выслан в Олекминск, Якутск. обл. По выс. пов. 13 сент. т. г. разрешено 1 июля 1903 г. возвратиться в Европ. Россию под надз. полиции (по 1 марта 1904 г.) в избранном месте жительства, кроме университетских городов. В 1903 г. вел с.-д. работу в Смоленске, где был задержан после первомайской массовки (?). Осенью т. г. в Саратове организовал из представителей с.-д. кружков «Рабочий ком-т». В ноябре т. г. уехал за границу. В марте 1904 г. вернулся в Саратов и принял участие в работе ком-та в качестве пропагандиста и члена лекторской группы, находился в сношениях с орг-циями других городов: Смоленска, Новочеркасска. В конце т. г. работал в Москве членом ком-та. В начале 1905 г. снова в Смоленске член ком-та (один из двух большевиков в ком-те). Во время революции 1905 г. работал среди железнодорожников на участке Рязано-Уральск. ж. д. и был связан с Саратовом. В ночь на 5 янв. 1906 г. арестован в Смоленске в с.-д. клубе, где делал доклад о Московском восстании. Находясь в тюрьме, вел большевистскую пропаганду среди арестованных. Дело о нем прекращено.

Деп. пол., сс. отд., 1898, № 5, ч. 36, лит. Г, т. III, 1904, № 5, ч. 16, лит. А.

В. Астров, Большевики в Смоленске, 9.—Обзор рев. движения по Смоленск. губ. до 1905 г., 12.—Рыков, «На заре раб. движения в Москве», 154 (Из воспоминаний).—Н. Буркин, 1905 г. в Смоленск. губ., 13, 56, 93, 100.—Н. Милютина, Накануне первой революции в Москве, 63.—В. Орлов, «5 й год» (Москва), 187 (Из пережитого).—«Искра», № 29, 1902 (Из нашей общественной жизни) («Искра», IV, 131).—Там же, № 59, 1904 (Из нашей общественной жизни).—«Последние Известия», № 73, 1902 (Красноярск).—Там же, № 89, 1902 (Нам пишут из Сибири).—Там же, № 100, 1902 (Тайный циркуляр мин. вн. дел).—Г. Саар, «Вестник Саратовск. Губкома», XXIII, 1922, 70, 71, XXIV, 1922, 75 (Из прошлого Саратовск. орг-ции РСДРП).—Г. Цейтлин, «Раб. Путь» (Смоленск), 1923, № 56 (Большевики в Смоленск. с.-д. орг ции).—Н. Буркин, «Партийная Мысль», 1924, I—III, 104, 105 (Разгром рев. клубов).—Г. Саар, «Пролет. Револ.», 1928, XI—XII (82—83), 131 (Саратовск. орг-ция РСДРП в начале 900-х г.г.).

Борисов, Иосиф Иванович, мещ., студ. Межевого ин-та в Москве. Арестован 15 февр. 1904 г. в Москве и привлечен по делу Московской орг-ции РСДРП.

Деп. пол., 4 д-во, 1904, № 652.—М-во юстиции, 1904, № 17137.

Борисов, Михаил, раб. В 1898 г., будучи связан с с.-д. из группы «Рабочей Мысли», распространял на фабр. Максвеля в Петербурге нелегальную литературу.

Деп. пол., сс. отд., 1898, № 5, ч. 6, лит. А.

«Борисов, Н.», см. Николаевский, Б. И.

«Борисов, П.», см. Ерманский, О. А.

Борисов (он же **Байков),** Петр Петрович, крестьянин Смоленск. губ., рабочий Александровского механическ. зав. в Петербурге. Род. ок. 1869 г. Привлечен в

1897 г. по делу Новгородск. типографии и петербургск. «Союза борьбы за освобождение раб. класса». В 1898 г. принимал участие в работе Колпинск. с.-д. кружка, организованного Як. Андреевым. В т. г. привлечен по делу кружка. По выс. пов. 28 мая 1899 г. в разрешение обоих дознаний подвергнут тюремному заключению на 3 мес., затем подчинен надз. полиции на 2 г. в месте приписки.

Обзоры 1897, 1898—99 (Ук.).—М-во юстиции, 1897, № 11527, 1898, № 11432.

«Борисов, С.», см. Суворов, С. А.

Борисов, Сергей Макарович, мещ. г. Харькова, типографский раб. и токарь по металлу. Род. 7 окт. 1884 г., учился в школе 1-го Харьковск. об-ва грамотности. 22 янв. 1902 г. арестован в Москве при разгроме с.-д. орг-ции (Веселовский Апенченко и др.), к дознанию привлечен не был. В 1903 г. принимал участие в работе Харьковск. с.-д. орг-ции. 26 июля т. г. арестован на массовке. 11 ноября выпущен под особ. надз. полиции. Дело было Харьковск. губ. совещанием прекращено по недостаточности улик. Вскоре переехал в Одессу, где примкнул к максималистам. 30 сент. 1904 г. арестован в Одессе на дискуссионной сходке с.-р. и анархистов-коммунистов; при аресте стрелял в околоточного надзирателя и ранил его. Дело по обвинению Б. в принадлежности к революц. сообществу было постановлением Херсонск. губ. совещания от 30 апр. 1905 г. прекращено, по обвинению же в покушении на убийство околоточного надзирателя Б. был приговорен Одесск. суд.палатой 16 марта т. г. к 4 г. каторги.

М-во юстиции: 1902, № 15010; 1904, № 19031; 1905, № 18745.—Вед. о движении дел.

«Последние Известия», № 240, 1905 (Хроника рев. борьбы).—«Право», 1905, № 12, 954 (Хроника).—«Револ. Россия», № 59, 1905, 11 (Обвинительный акт).—Там же, № 72, 1905, 27—28 (Из-за решетки).—Н. Дроханов, «Летоп. Револ.», 1924, II (7), 159, 163 (Это было... Из истории с.-д. движения в Харькове в 1903 г.).

Борисов, Яков Андреевич, из крестьян, учитель гор. уч-ща. Род. ок. 1878 г. Окончил учительский ин-т в Казани. В 1901 г. в Петербурге активный член группы «Рабочее Знамя». 23 мая 1901 г. там же арестован и привлечен по делу группы. 6 июня 1902 г. до решения дела был выслан в Вост. Сибирь. По выс. пов. 10 дек. т. г. приговорен к высылке в Вост. Сибирь на 3 г., назначен в Енисейск. губ.

Обзор 1901 (Ук.).—Доклады мин-ра юстиции, 1902, ч. 2, л.л. 576—581.—Деп. пол., 4 д-во, 1902, № 80, т. II.

«Накануне», № 30, 1901, 378 (Известия, аресты, тюрьма и ссылка).—«Искра», № 27, 1902 (Хроника рев. борьбы) («Искра», IV, 91).—С. Балк, «Красн. Летоп.», II—III, 1922, 341 (К документальной истории «Рабочего Знамени»).

Борисова, Мария Аполлоновна, мещ. г. Звенигородки, Киевск. губ., д. отставного рядового. Род. в 1878 г., училась в Златопольск. женской прогимназии, затем на курсах Лесгафта. С 1894 г. в Петербурге член студенческих с.-д. кружков. В 1897 г. принимала участие в организации демонстрации по поводу самоубийства Ветровой, была арестована, сидела в Нарвском участке, затем в Литовском замке и ДПЗ. 29 июня 1899 г. вновь арестована там же и привлечена по делу «Группы рабочих для борьбы с капиталом». Освобождена 4 ноября т. г. По выс. пов. 21 февр. 1901 г. подчинена надз. полиции на 1 г. Поселилась в Тифлисе, где приняла активное участие в деятельности с.-д. орг-ции. Арестована 17 авг. 1901 г. в Тифлисе, обвинялась в хранении нелегальной литературы. Освобождена 25 февр. 1902 г. По выс. пов. 2 июля 1903 г. вменен в наказание предварительный арест. По освобождении жила в Харьковск. губ., затем в Харькове, где была арестована и обвинена в соучастии в покушении на харьковск. губернатора Оболенского. После заключения в Изюмск. тюрьме освобождена и уехала в Тифлис, где 6 янв. 1904 г. вновь была арестована и привлечена по делу Тифлисск. с.-д. орг-ции, вскоре выпущена под особ. надз. полиции. Поселившись в Воронеже, приняла участие в работе местной с.-д. орг-ции. 11 янв. 1905 г. дело о ней было прекращено Тифлисск. губ. совещанием. Ранней весной 1905 г. переехала в Петербург и приняла активное участие в партийной работе. Была пропагандисткой, затем секретарем Выборгск. района. 21 мая 1905 г. была арестована на собрании организаторов боевых дружин, сидела в Петропавловской крепости, освобождена по манифесту 21 октября. Жила в Териоках, в 1906 (07?) г. уехала в Москву. Будучи на нелегальном положении, работала в местной партийной орг-ции. Через год вернулась в Петербург, занялась педагогической деятельностью и от партийной работы отошла.

Сведения М. А. Борисовой.—Обзор 1898-99 (Ук.).—Доклады мин-ра юстиции, 1901, л.л. 97—101.—Деп. пол., сс. отд., 1904, № 5, ч. 11, лит. А.—М-во юстиции: 1903, № 16098; 1904, № 16798; 1905, № 18563.

Ф. Музыка, Энциклопед. словарь «Гранат» XLI, ч. 1, прилож., 163 (Биография Л. Б. Каменева).—«Помни о прошлом», 10, 12 (С.-д. орг-ция в Воронеже в начале 1905 г.).—«1905 г. в Воронеже», I, 87, 88 (С.-д. орг-ции в Воронеже. 1901—05 г.г.).—«Был.», XVI, 1921, 130 (Спб. охранное отделение в 1895—1901 г.г.).

Борноволок, Дмитрий Григорьевич, раб. 10 ноября 1903 г. арестован в Костроме по обвинению в содействии распространению «Листков Северного ком-та» и вместе с К. И. Барабановым привлечен по делу «Костромск. группы Северного ком-та РСДРП». Дело о нем прекращено.

Деп. пол., 4 д-во, 1904, № 1165.—М-во юстиции, 1905, № 19186.

А. Розанова, «1905 г. в Костромск. губ.», 22 (Предшествующий 1905 г. период с.-д. работы в Костроме).—М. Растопчина, «Красн. Мир» (Ксстрсма), 1923, № 55 (1903 год).

Боровик, Беньямин Лейзерович (он же **Грицевский**). Привлечен в 1902 г. по с.-д. делу в Елисаветграде, скрылся. Дело было приостановлено до его задержания.

М-во юстиции, 1905, №. 19161.

Боровиков, Александр Романович, мещ. г. Ярославля, раб. фабр. Корзинкиных. Род. ок. 1880 г. В 1901—02 г.г. входил в с.-д. раб. кружок в Ярославле. Арестован 21 янв. 1902 г. в связи с разброской нака-

нуне с.-д. прокламаций на дворе фабр. Корзинкиных (Ярославская Большая мануфактура). Освобожден 31 янв. По выс. пов. 22 авг. 1903 г. подчинен надз. полиции на 1 г. в месте жительства.

Обзор 1902 (Ук.).—М-во юстиции, 1902, № 15017.

Е. Волин, «Ярославль в первой русской революции», 27 (Парторганизация в 1894—1904 г.г.).

Боровиков, Спиридон Панфилович, крест. Тверск. губ., раб. Триумфальной бумагопрядильной ф-ки в Петербурге. Род. ок. 1873 г. В середине 90-х г.г. в Петербурге был членом раб. кружка, распространял рев. издания. В 1896 г. там же привлечен к двум дознаниям: по обвинению в распространении воззваний за время стачки на фабрике Штиглица и по делу петербургск. «Союза борьбы за освобождение раб. класса». В разрешение обоих дознаний, по выс. пов. 11 марта 1898 г. подвергнут тюремному заключению на 6 мес., а затем надз. полиции на 2 г. вне столиц, столичных губ., университетских городов и некоторых фабричных местностей.

Обзор 1895—96 (Ук.).—М-во юстиции, 1896, № 13391—92; 1897, № 11425.

Боровков, Арсений Прохорович, крест. Тверск. губ., приемщик на механическом зав. Род. ок. 1876 г. Учился в сельской школе. В середине 90-х г.г. в Петербурге член раб. с.-д. кружка, которым руководил М. Н. Леман. В 1896 г. привлечен по делу «Союза борьбы за освобождение раб. класса». Вновь арестован 17 апр. 1897 г. по делу того же «Союза» (Б. Гольдман, А. Неустроев). 23 дек. т. г. выпущен под особ. надз. полиции в Тверск. губ. По выс. пов. 12 авг. 1898 г. в разрешение обоих дознаний подчинен надз. полиции на 2 г. вне столиц, столичных губ. и некоторых фабричных местностей.

Обзоры 1895—96(Ук.), 1897. 24.—Деп. пол., 4 д-во, 1894, № 86, т. V; 1895, № 156 и № 339; 1896, № 319, т.т. I—III; 1897, № 129.—М-во юстиции: 1896, № 13391—92; 1897, № 11432.

Боровков, Василий Прохорович, крест., фабр. раб. Род. ок. 1874 г. В середине 90-х г.г. в Петербурге входил в раб. кружок, которым руководил М. Леман (присутствовал на организационной сходке кружка). В 1896 г. привлечен по делу петербургск. «Союза борьбы за освобождение раб. класса». По выс. пов. 11 марта 1898 г. Б., отбывавший в это время военную службу, подчинен строгому надз. военного начальства на все время состояния на службе.

Обзор 1895—96 (Ук.).—Деп. пол., 4 д-во, 1894, № 86, т. V.—М-во юстиции, 1896, № 13391—92.

Боровичъ, Александр, студ. В 1899 г. в Харькове входил в с.-д. пропагандистский кружок высшего типа; работал на периферии.

Л. Фейнберг, «Летоп. Револ.», 1925, III (12), 146 (В рядах Харьковск. с.-д. орг-ции).

Боровок, Роман Антонович, крест., слесарь. Род. ок. 1880 г. Окончил Харьковск. школу грамотности. 28 окт. 1900 г. арестован в Харькове и привлечен по делу Харьковск. ком-та РСДРП (в связи с первомайской демонстрацией). 8 дек. 1900 г. выпущен под особ. надз. полиции в Харькове. По выс. пов. 4 июня 1903 г. вменено в наказание предварительное тюремное заключение.

Обзор 1900 (Ук.).—Доклады мин-ра юстиции, 1903, ч. 2, л.л. 230—240.—Деп. пол., 4 д-во, 1900, № 579, ч. 28.—М-во юстиции, 1900. № 11676.

В. Руднев, «Летоп. Револ.», 1925, III (12), 168 (Майские события 1900 г. в Харькове).

Боровская, Г. Л., см. Стоцик, Г. Л.

Боровский, Захар (Схарий) Айзикович, с. чернорабочего, солдат. В конце 1904 г. в Казани член с.-д. кружка, организованного Любовью Персон среди воинских частей. 2 февр. 1905 г. арестован за участие в разбрасывании прокламаций. 3 сент. т. г. дело было передано Казанск. суд. палате, определением ее прекращено по манифесту 21 окт. 1905 г.

Деп. пол., ос. отд., 1904, № 5, ч. 27, лит. А.

Н. Знаменский, Военная орг-ция при Казанск. ком-те РСДРП, 10.

«Борода», см. Десницкий, В. А.

«Борода», см. Юдин-Айзенштат, И. Л.

Бородин (наст. фамилия Грузенберг), Михаил Маркович («Кирилл»). Род. 9 июля 1884 г. в мест. Яновичи, Витебск. губ.

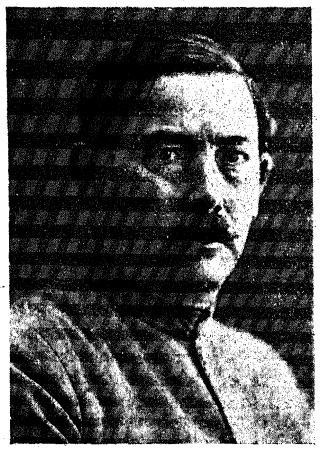

М. М. Бородин-Грузенберг.

С фотогр. 1927 г.

Из собр. Музея «Каторга и Ссылка».

К рев. движению примкнул в начале 900-х г.г. С 1903 г. стал с.-д. большевиком. В середине 1904 г. уехал в Швейцарию (Берн). Тотчас после январских событий 1905 г. направлен в Россию большевистской орг-цией в Женеве, получив при этом непосредственные директивы от В. И. Ленина. Почти весь 1905 г. работал в Рижск. ком-те РСДРП. В качестве делегата Рижск. орг-ции уча-

ствовал в Таммерфорсской конференции большевиков и позднее в Стокгольмском с'езде (в протоколах с'езда—«Ванюшин»). Окончательно проваленный в Риге, переехал в Петербург, где в течение 1906 г. работал в качестве организатора на Васильевском острове. В конце 1906 г. эмигрировал в Лондон. Здесь выступал с докладами о положении в России, принимал активное участие в работе среди русских эмигрантов. В начале 1907 г. уехал в Соед. Штаты. Работал летом на фермах, зимой—на фабриках, учился в вечерних школах и принимал участие в работе социалистической партии Америки среди русских эмигрантов. Вместе с другими товарищами издавал журнал «Американский Рабочий». Последние годы своего пребывания в Америке (в это время—в Чикаго) Б., помимо своей работы в социалистической партии, организовал школу для эмигрантов, был деятельным членом ком-та об-ва помощи русским политическим заключенным и т. д. В 1918 г. работал в Москве, а потом в Скандинавии, откуда в начале 1919 г. вместе с В. В. Воровским был выслан в Советскую Россию. С 1919 г. раз'езжал по разным странам по поручению Коминтерна. В 1922 г. арестован в Англии в г. Глазго, на собрании шотландских коммунистов, и приговорен к 6 мес. тюремного заключения. В тюрьме (Барлини, Глазго), являвшейся по своему режиму и тяжелому труду каторжной, Б. подвергся избиению. По отбытии срока наказания отправлен этапным порядком до Блайта, а оттуда на английском пароходе в Ревель, откуда уехал в Петроград. С середины 1923 г. и по июль 1927 г. принимал деятельное участие в рев. движении в Китае. В настоящее время находится в Москве. Б. принадлежит книжка «История великой измены» (П., 1922).

Сведения М. М. Бородина.

В. Райт, Больш. сов. энциклопедия, VII (Бородин, М. М.).—М. Барановский и С. Шварсалон, Что нужно знать о Китае, 3-е изд. М.—Л., 1928, 36—37 (Бородин).—«Ленинградская Правда», 1927, № 229 (М. М. Бородин).—О л., «Огонек», 1927, № 26, 3 (Кто такой Бородин?).

Протоколы Об'единительного с'езда РСДРП (Ук.).—Ленин, Сочинения, VIII—нов. изд., 515, 516.—В. Невский, «Красн. Летоп.», IV, 1922, 103 (Январские дни 1905 г. в провинции).—П. Кобозев, там же, 1924, II (11), 222, 223 (Примечания к статье В. Невского «Январские дни 1905 г. в провинции»).—Цай Хэ-сэнь, «Проблемы Китая», № 1 (Научно-исследов. ин-т по Китаю при Комм. ун-те трудящихся китайцев). М., 1929, 6, 10—11, 24—26, 28—30, 32—35, 39—41, 46, 47, 50—56, 58—60, 62—65 (История оппортунизма в Комм. партии Китая).

Бородин, Николай Андреевич. Род. 23 ноября 1861 г. в дворянской казачьей семье Уральск. обл. В 1870 г. поступил в войсковую Уральск. гимназию, откуда в 1879 г. поступил в Петербургск. ун-т (естеств. отд. физ.-мат. фак-та), который окончил в дек. 1884 г. Ок. зимы 1883—84 г. примкнул к основному ядру группы Благоева. Взл, после высылки Благоева, сношения группы с заграницей; принимал участие в организационной работе по созданию кружков. По окончании ун-тского курса, летом 1885 г. уехал в Уральск, где поступил на службу в качестве делопроизводителя войскового хозяйственного правления Уральск. казачьего войска. Еще в 1884 г. обратил на себя внимание полиции перепиской с членами Московск революц. студенческого кружка. В 1886 г. арестован вследствие знакомства с привлеченным по народовольческому делу Л. Ясевича студентом Александриным,

Н. А. Бородин.

С фотогр. 1900-х г.г.
Из собр. Музея «Каторга и Ссылка».

а после того как власти установили его принадлежность к группе Благоева, привлечен по делу благоевцев—В. Харитонова и др. Содержался под стражей с 18 мая по 17 июня 1886 г., освобожден под особ. надз. полиции. По выс. пов. 13 янв. 1888 г. определено учредить над Б. надзор его непосредственного начальства на 2 г. с заменой, в случае оставления им гос. службы, надзором полиции на родине—в г. Уральске. Позднее—крупный специалист по рыбоводству, рыболовству и холодильному делу, работал в Уральске и Петербурге. 3 раза был в Уральск. обл. председателем с'езда выборных от станичных обществ; заведывал переписью и статистико-экономическим исследованием Уральск. войска. Основатель газ. «Уралец», редактор-издатель «Уральского Обозрения» и «Вестника казачьих войск», сотрудник «Русских Ведомостей» и «Нашей Жизни». В 1906 г. депутат от Уральск. обл. в первой Гос. думе, где примкнул к фракции к.-д. Подписал «Выборгское воззвание», за что был присужден по процессу «выборжцев» (в Петербургск. суд. пал. 12—18 дек. 1907 г.) к тюремному заключению на 3 мес. В 1917 г. выставлялся от к.-д. кандидатом в Учредительное собрание по Уральск. обл. Автор книги «Уральск. казачье войско. Статистич. описание» (Уральск, 1891), брошюры «Гос.

дума в цифрах» (П., 1906) и ряда работ по своей основной специальности.

Обзор 1886 (Ук.).—Ведомость 1888 (Ук.).—М-во юстиции, 1886, № 10143.

С. Венгеров, Источники словаря русских писателей, I. П., 1900 (Бородин, Н. А.).—М. Боиович, Члены Гос. думы. М., 1906, 495 (На обл.: Наши депутаты).—Гос. дума первого созыва. Портреты, краткие биографии и характеристики депутатов. М., 1906, 85.—Памятная книжка первой Гос. думы. III. П., 1906, 41.—Большая энциклопедия, издание т-ва «Просвещение», XXI (Бородин, Н. А.).—Энциклопед. словарь «Гранат», XVII, прилож. (Биографич. указатель членов Гос. думы).—Новый энциклопед. словарь «Брокгауз-Ефрон», VII (Бородин, Н. А.).—В. Невский, Очерки (Ук.).—Выборгский процесс. П., 1908, 7, 16, 22, 168 (Стенографич. отчет о заседаниях особого присутствия С.-Петербургск. суд.пал.), 185 (Портреты, некрологи и краткие биографич. сведения), 241—244 (Н. Бородин, В Выборге 9—11 июля 1906).—Дело о Выборгском воззвании в Правительствующем сенате. П., 1908, 8, 40.—И. Попов, Минувшее и пережитое, I. Л., 1924 (Ук.) (ср. его же статью в сб-ке «Народовольцы после 1-го марта 1881 г.». М., 1928).—Н. Сергиевский, Партия русских соц.-демократов, 20, 26, 29, 33, 116, 118, 119, 170—171.—Русские Ведомости. 1863—1913. Сборник статей. Отд. 2-й (Бородин, Н. А.).—М. Ольминский, «От группы Благоева к Союзу борьбы», 69 (Давние связи).—Б. Николаевский, «Был.», 1918, VII (13), 40, 41 (Программа первого в России с.-д. кружка).—В. Харитонов, «Пролет. Револ.», 1928, VIII (79), 154, 155, 162, 165 (Из воспоминаний участника группы Благоева. С прилож. письма В. Кугушева к Харитонову).

Бородинский, Абрам-Хацкель Иоселевич, мещ., портной. Род. ок. 1883 г. Арестован 27 сент. 1903 г. и привлечен по делу Феодосийск. с.-д. орг-ции. 12 дек. т. г. арестован вторично в Одессе, вскоре выпущен и скрылся. Таврическ. губ. совещанием 4 дек. 1904 г. дело было прекращено.

Деп. пол., 4 д-го, 1903, № 2153, ч. 34.—М-во юстиции, 1903, № 17908.

Бородкин, Александр («Николай Петрович»), студ. Петербургск. ун-та. В 1903 г., входя в Петербургск. с.-д. орг-цию, вел пропаганду и агитацию среди рабочих. 1 янв. 1904 г. арестован, 12 янв. выпущен под особ. надз. полиции. Постановлением Петербургск. губ. совещания 13 окт. 1904 г. дело прекращено.

Еженед. записки, 25 дек. 1903—1 янв. 1904.—Деп. пол., ос. отд., 1898, № 5, ч. 6, лит. Ш.—М-во юстиции, 1904, № 16756.

Бородовицын, Дмитрий Михайлович, рабочий-токарь ж.-д. мастерских ст. Воронеж. Род. ок. 1882 г. В 1903 г. член с.-д. кружка, организованного К. П. Гольдбертом (членом Воронежск. рабочедельческого ком-та) из рабочих мастерских. 25 авг. т. г. арестован и привлечен по делу кружка. 9 сент. т. г. освобожден под особ. надз. полиции. Губ. совещанием 18 окт. 1904 г. дело о нем прекращено. В 1904—05 г.г. активный с.-д. работник. В ночь на 25 июня 1905 г. был обыскан. Принимал деятельное участие в революции 1905 г.

Деп. пол., 4 д-во, 1904, № 646.—М-во юстиции, 1905, № 18932.

В. Невский, Очерки (Ук.).—«1905 г. в Воронеже», I, 95 (С.-д. орг-ции в Воронеже. 1901—05 г.г.).—Там же, IV, 10, 13, 22 (Очерки по раб. движению в Воронеже в 1904—05 г.г.).—Б. Бессарабов, «1905 г. в Воронежск. губ.», 10, 20, 30, 41 (Календарь рев. событий за 1905 г. в Воронежск. губ.).—Его же, там же, 54 (Раб. движение до революции 1905 г.).—Д. Бутин, там же, 57, 62 (Воспоминания).—А. Михайловский, там же, 83 (Воспоминания).—Ф. Архипов, там же (Воспоминания).—«Пролетарий», 1905, № 12 (Из раб. движения) («Вперед» и «Пролетарий», IV, 98).

Бородович, Айзик Кадишевич, мещ. Род. ок. 1874 г. 25 июля 1898 г. арестован в Белостоке и привлечен при Петербургск. жанд. упр. по делу о «группе раб.-революционеров» и о типографии, в которой печаталось «Раб. Знамя».

Обзор 1898—99 (Ук.).—Деп. пол., ос. отд., 1898, № 5, ч. 22, т.III.

Бороздин, Алексей Евтропович, мещ. г. Колпина, отставной унтер-офицер, писарь. Род. ок. 1854 г., учился в военно-фельдшерской школе. В 1902 г. в Петербурге распространял гектографированные воззвания кружка «Вперед» и нелегальную с.-д. литературу. Арестован 28 (22?) ноября 1902 г., освобожден 23 янв. 1903 г. По выс. пов. 18 окт. 1903 г. выслан на 3 г. в Олонецк. губ. После ссылки отошел от партийной работы. Умер в 1909 г.

Сведения Г. А. Бороздина.—Обзор 1902 (Ук.).—М-во юстиции, 1902, № 16680.

Г. А. Бороздин, «Воспоминания членов Совета рабочих депутатов Петербурга 1905 г.», 59 (Из рев. воспоминаний).—Н. Хрисанфов, «1905 г. в Карелии», 124 (Олонецк. ссылка в 1905 г.). — «Освобождение», № 14, 1903, 248 (Разные сведения и слухи).

Бороздин, Георгий Алексеевич, с. писаря, слесарь. Род. в 1884 г. в Петербурге, учился в городском уч-ще. С 12-ти лет работал на фабриках и заводах Петербурга. 16-ти лет поступил на Механический гильзово-мундштучный завод учеником на слесаря-механика. В 1902 г. под влиянием старшей сестры, К. Бороздиной, связался с с.-д., распространял нелегальную литературу, участвовал в демонстрации в марте т. г. После ареста отца и сестры в ноябре т. г. уволен с завода. В июле 1904 г., работая на подковно-гвоздильном зав. Посселя, вошел в с.-д. кружок, примкнул к большевикам. Накануне 9 янв. вел агитацию на мелких фабриках и заводах, отвлекая рабочих от гапоновской орг-ции. 9 янв. принял участие в постройке баррикад на Васильевском острове. Участвовал в выборах в комиссию Шидловского. В окт. 1905 г. выбран от зав. Посселя кандидатом в члены совета раб. депутатов. Входил в боевую дружину. После ареста 3 дек. первого совета, участвовал в организации второго совета и в подготовке декабрьской забастовки. В 1906 г. входил представителем в районный ком-т РСДРП, печатал у себя на квартире на гектографе прокламации, имел явку. Посещал в конце 1906—начале 1907 г.г. собрания кружков, которыми руководила П. Ф. Куделли, и продолжал связывать большевистскую орг-цию с заводами Васильевского острова. В 1908 г. на его квартире заготовлялись печати для паспортного бюро. 4 февр. 1910 г. арестован и в апр. 1910 г. Петербургск. судебн. палатой присужден к ссылке на поселение. Поселен в с. Ичора, Киренск. у., Иркутск. губ., затем жил в д. Воронине возле Киренска, и с 1916 г.—в Иркутске. После Февральской революции вернулся в Петроград, поступил на зав. б. Посселя и вступил в орг-цию меньшевиков-интернационалистов, но работу на заводе вел

совместно с большевиками, по выборам проходил по списку большевиков. При поддержке последних был избран тов. председателя районного Василеостровского совета и тов. председателя завкома. В начале сент. 1917 г. перешел в партию большевиков. В октябре был членом тройки штаба обороны Василеостровского района, вошел в Петроградский совет. В 1918 г. направлен СНХ на Урал; работал по укреплению Екатеринбургск. партийной орг-ции, был председателем уездного и городского ком-тов РКП(б) в Сарапуле. С сент. т. г., вернувшись в Петроград, работал как организатор Василеостровского района, как член Петроградск. совета, в 1919 г.—уполномоченный штаба обороны Василеостровского района. С конца сент. 1919 г. и в 1920 г. был на деникинском, польском и врангелевском фронтах. После взятия Режицы—председатель военно-революционного ком-та г. Режицы и у. В янв. 1921 г., вернувшись в Петроград, назначен председателем Губревтрибунала. Позже работал в Череповце в качестве предгубчека и начальника ГПУ. В 1923 г. там же—зампредгубисполкома и секретарь губ. КК. С половины 1924 г.—зампредседателя ревизионной комиссии Севзапсоюза. В последующие годы работал заворграспредом в райкоме центрального района Ленинграда. С 1928 г.—заместитель управляющего жирового треста «Ленжет».

Сведения Г. А. Бо ездина.—Участники русск. рев. движения.

Г. А. Бороздин, «Воспоминания членов Совета раб. депутатов Петербурга 1905 г.», 58—63 (Из рев. воспоминаний).—Его же, «На всю», 109—111 (Воспоминания о Февральской революции 1917 г.).

Бороздина, Клавдия Алексеевна (по мужу Гульбинская), мещ. г. Колпина, дочь писаря. Род. ок. 1881 г. Училась на Высших женск. курсах. В 1902—03 г.г. вела с.-д. пропаганду и распространяла нелегальн. литературу. Арестована 28 (22?) ноября 1902 г., привлечена по делу кружка «Вперед», выпущена 23 янв. 1903 г. и по выс. пов. 18 окт. т. г. выслана на 3 г. в Олонецк. губ.; 11 дек. т. г. водворена в с. Шульге, Повенецк. у., потом вместе с мужем Гульбинским переведена в Пудож. Находясь в ссылке, была связана с Петербургск. ком-том РСДРП, получала нелегальную литературу. Вела обширную переписку, находясь как бы в с.-д. центре олонецк. ссылки. В начале 1905 г. подписалась под протестом ссыльных против действий пудожской администрации. Позже отошла от партийной работы. В настоящее время вне партии. Работает в Москве в библиотеке Ком. академии.

Сведения Г. А. Бороздина.—Обзор 1902 (Ук.).—М-во юстиции, 1902, № 16680.

Г. А. Бороздин, «Воспоминания членов Совета раб. депутатов Петербурга 1905 г.», 58, 59 (Из рев. воспоминаний).—Н. Хрисанфов, «1905 г. в Карелии», 118, 124—127 (Олонецк. ссылка в 1905 г.).—«Освсбождение», № 14, 1903, 248 (Разные сведения и слухи).—«Вперед», 1905, № 9 (Тюрьма и ссылка) («Вперед» и «Пролетарий», I, 139).—«Последние Известия», № 240, 1905 (Новое избиение самодержавием своих пленников).

Бороховичи, Абрам, Фейга, Туба-Лея (Э)Кивовичи (?). Арестованы 27 февр. 1904 г. в Юзовке и привлечены по делу местной с.-д. орг-ции. Выпущены под особ. надз. полиции в Екатеринославе. Подлежали суду Харьковск. суд. палаты, определением которой 5 ноября 1905 г. дело было прекращено по манифесту 21 окт. 1905 г.

Деп. пол., 4 д-во, 1904, № 1077.—М-во юстиции, 1905, № 18040, 1906, № 17293.—Вед. о движ. дел.—Вед. сод. под стражей.

И. Серебряков, «Материалы по истории Екатеринославск. с.-д. орг-ции», 94 (Провал Юзовск. группы РСДРП).

Бороховский, Ошер Абрамович-Ицкович, мещ. мест. Волчина, Гродненск. губ., резчик по дереву. Род. ок. 1873 г. Окончил Брест-Литовское городское уч-ще. В 1900—01 г.г. в Одессе входил в с.-д. кружок, хранил в большом количестве нелегальную литературу. 9 авг. 1901 г. там же арестован и привлечен по делу Одесск. ком-та РСДРП. 16 окт. т. г. выпущен под особ. надз. полиции в Брест-Литовске. Выс. пов. 17 июня 1903 г. выслан на 3 г. в Вост. Сибирь.

Обзор 1901 (Ук.).—Деп. пол., 4 д-во, 1901, № 547.—М-во юстиции, 1901, № 11232.

«Последние Известия», № 158, 1903 (Из Сибири)

Борткевич, Евгений Петрович, студ. Петербургск. ун-та. 14 мая 1903 г. арестован в Петербурге с транспортом свеже-отпечатанных прокламаций Петербургск. ком-та РСДРП.

Деп. пол., 4 д-во, 1903, № 741.

Борткевич, Ядвига Петровна, дом. учительница. Член с.-д. орг-ции в Петербурге, распространяла издания Петербургск. ком-та. 25 февр. 1904 г. арестована и привлечена по делу ком-та.

Деп. пол., сс. отд., 1898, № 5, ч. 6, лит. Ш.

Борухов-Барсук, Соломон Владимирович, из мещан, бухгалтер. Род. в 1885 г. в Ростове-на-Дону. В РСДРП вошел в 1901 г. 2 марта 1903 г. участвовал в демонстрации, за что 23 авг. 1903 г. был приговорен временным военным судом в Таганроге к 3 г. 8 мес. каторги; за несовершеннолетием каторга была заменена тюремным заключением на тот же срок. Умер 15 янв. 1909 г. в Ростове-на-Дону от туберкулеза.

Сведения Борухово й-Барсук.

«Револ. Россия», № 26, 1903, 20 (Хроника обысков и арестов).—«Последние Известия», № 145, 1903.—«Искра», № 71, 1904.—С. Васильченко, «Кат. и Сс.», IV, 36, 39, 48 (После первого боя).

Борчанинов-Чайкин, Александр Лукич («Александр», «Лукович»), настоящая фамилия Борчанинов. Род. в 1884 г. в с. Зюкай, Пермск. губ.; техник, со средним образованием. В рев. движении с 1901 г. в ученических нелегальных кружках; с 1903 г. соц.-демократ. К концу 1903 г. приехал в Пермь на каникулы и в связи с провалом Пермск. ком-та РСДРП сразу вошел там в активную партийную работу, связавшись с уцелевшим при разгроме орг-ции Митрофановым, которым кооптирован в состав ком-та. Взял на себя работу на Мотовилихинском зав., организовал издание

на гектографе партийной литературы и до марта 1904 г. выпустил (при содействии членов организованного им кружка: Я. Кузнецова, Гомзикова, Третьякова) до 10 тыс. экземпляров прокламаций, несколько №№ журнала и брошюру Ленина «К деревенской бедноте». Через перечисленных товарищей организовал несколько других кружков общей численностью до 20 чел., при чем сам, на ряду с организационной работой, выступал и в качестве пропагандиста. С 13 на 14 марта 1904 г. арестован в Мотовилихе в виду агентурных сведений, что «печатня» Пермск. ком-та находится у него. При обыске у Б. обнаружена рукопись рев. содержания, а на квартире его родителей найдены принадлежности для гектографирования. Сидел в Пермск. тюрьме до 22 ноября 1904 г. По выходе на волю примкнул к большевикам. Член Мотовилихинск. районного ком-та, постоянный оратор на мотовилихинских массовках; один из организаторов устроенной гл. обр. усилиями рабочих Мотовилихи первой в Перми демонстрации 14 мая 1905 г., вылившейся в вооружен. столкновение с полицией. 17 мая арестован по обвинению в убийстве городового во время демонстрации. 23-го, под влиянием вспыхнувшей в ответ на аресты забастовки, освобожден, но 29 мая снова арестован по прежнему обвинению, к которому было присоединено обвинение в руководстве стачкой. 18 окт. 1905 г. освобожден толпой демонстрантов вместе с другими политическими заключенными. 23 окт. руководил рабочей демонстрацией против начавшегося черносотенного погрома, сопровождавшейся столкновением с монархистами. В эти же дни был избран в Пермск. ком-т и, кроме того, входил, как и раньше, в Мотовилихинск. ком-т. С организацией в Мотовидихе в ноябре 1905 г. боевой дружины был назначен ее начальником и потом был одним из главных руководителей декабрьской забастовки и восстания на Мотовилихинск. зав. После подавления восстания принужден был скрываться; в 20-х числах дек. отправился в Ижевский зав. за оружием с целью повторить попытку восстания. По возвращении, вследствие массовых арестов, разгромивших всю Мотовилихинск. орг-цию, пришлось отказаться от этих планов, и Б. перебрался сначала в Пермь, а в начале янв. 1906 г., с фальшивым паспортом на имя Кузнецова, бежал в Уфу, оттуда в Самару, затем в Киев. В Киеве вошел в с.-д. военную орг-цию, получив для работы 4 полка (в том числе Миргородск., Одесск., Азовск.). В конце марта 1906 г. был избран в Киевск. ком-т РСДРП (об'единенный). В связи с ожидавшимся роспуском первой Думы большевики провели в ком-те постановление об организации диктаторской «тройки», в состав которой вошел и Б., для подготовки и проведения восстания. Назначен «тройкой» начальником боевых дружин, которых, однако, фактически не существовало, и организовал рабоче-солдатскую дружину на случай необходимости экстренного выступления, в которое нельзя было бы вмешивать целые воинские части. В ночь на 7 мая 1906 г. им была произведена экспроприация оружия из артилл. цейхгаузов за Никольск. слободой. Вскоре арестован благодаря провокации. За экспроприацию оружия приговорен 12 марта 1907 г. Киевск. военно-окружным судом к 2½ г. арестантских рот и в т. г. (7 мая?) суд. пал. за принадлежность к военной орг-ции—к 4 г. каторги (второй приговор, поглотивший первый, обращен к исполнению 16 окт. 1907 г.). Судился оба раза как именующий себя крестьянином Антоном Ивановичем Чайкиным (под этим именем Б. жил в Киеве). В февр. 1908 г. был отправлен в Москву—в «Бутырки», где просидел до июня 1909 г., после чего отправлен в Сибирь, в Александровский централ. В авг. 1910 г. с последней партией был отправлен в Якутск, куда партия пришла 4 сент. До окончания срока каторги (28 сент. 1910 г.) сидел в Якутск. тюрьме. По освобождении вышел на поселение в с. Покровском, Якутск. обл. Через год получил разрешение на проживание в Якутске, где пробыл до мая 1917 г. Все время работал токарем и слесарем. В начале июня 1917 г. приехал в Пермь. Поступил на Мотовилихинск. зав. в оружейно-замочный цех токарем, но, проработав всего несколько дней, был избран в Мотовилихинск. совет, а последним—председателем совета и исполкома. В это же время был избран в Мотовилихинск. ком-т партии и ближайшей конференцией—в Пермск. ком-т. Принимал активное участие в борьбе с эс-ерами и меньшевиками, число которых в совете почти равнялось тогда числу большевиков. Был делегирован от Пермск. орг-ции на шестой с'езд партии. Был в Пермск. делегации на втором с'езде Советов и принял участие в Октябрьских событиях в Петербурге, будучи назначен Военно-рев. ком-том комиссаром электрической станции. По возвращении в Пермь избран председателем нового Пермск. совета (большевистского) и исполкома. Руководил захватом власти в городе и губернии. В дек. 1917 г. отправился во главе отряда Красной гвардии на дутовский фронт. Был ранен под Оренбургом. После взятия последнего (19 янв. ст. ст. 1918 г.) возвратился в Пермь на прежнюю работу и пробыл в должности председателя исполкома до июня 1918 г. С июня—на чехо-словацком фронте (красноуфимское направление). Произвел мобилизацию в Красноуфимск. у. и сформировал 2 полка пехоты (1-й и 2-ой Красноуфимск.) и кавалерийский полк имени Володарского. В авг. был назначен военкомом и помощником начдива 4-й Уральск. дивизии, в сент.—начдивом, в окт. сдал дивизию Блюхеру и остался военкомом этой же дивизии; позднее был военкомом 20-й и 29-й дивизий. В начале

ноября 1919 г. приступил к формированию лыжного партизанского отряда с целью прорыва в тыл к Колчаку и взятия Омска. После занятия Омска красными перешел с отрядом на зап. фронт. В февр. 1920 г. отряд за ненадобностью был расформирован, и Б. поступил в распоряжение ПУР'а, которым направлен в мае т. г. в распоряжение Реввоенсовета юго-зап.фронта. Назначен председателем Одесск. губревкома, затем направлен в распоряжение по КОНАРМ (военком 16-ой кавалерийской дивизии, в авг. 1920 г. врид члена РВС 2-ой конной армии). После демобилизации в янв. 1921 г. работал в НКПС (в Перми), был зав. агитпропом, затем секретарем Пермск. губкома, председателем Пермск. губчека и, по ликвидации ее, начальником губотдела ГПУ. В дальнейшем Б. на работе в Москве в орготделе ВЦИК.

Сведения А. Л. Борчанинова. — Ведомость справок о судимости за 1908 г., № 28477.—Деп. пол.:4 д-во, 1903, № 2567; ос. отд., 1904, № 5, ч. 13.—М-во юстиции, 1904, № 17588, 3 уг. отд., нар. № IV, 1906 г., ч. 4 и IV, 1907—10 г.г.

Участники русск. рев. движения.

А. Борчанинов, «Борьба за власть», I, 85—89 (14 мая. Из воспоминаний о 1905 г.).

Протоколы VI с'езда РСДРП (большевиков) 26 июля—3 авг. 1917 г. М.—П., 1919, 247.—А. Панкратова, 1905. Стачечное движение, 405, 407, 425.—Баранов и Мутных, Металлисты Урала накануне и в период 1905 г., 128—130.—Н. Лещинский, Мотовилиха. Свердловск, 5, 7, 33, 53—55, 65.—А. Баранов, Октябрь и начало гражданской войны на Урале. Свердловск, 1928, 75.—А. Ослоновский и А. Орлов, Десять лет борьбы и строительства Советов на Урале. Свердловск, 1928, 33 (портреты).—К. Ольховская, «Борьба за власть», I, 42—45, 48, 55, 56, 64, 65, 67; II, 9, 22 (Работа партии и раб. движение).—М. Туркин, там же, I, 95 (История первого станка. К истории Пермск. парторганизации 1905—06 г.г.).—Там же, 347 (Список привлеченных по делу о вооруженном восстании в Мотовилихинск. зав.). Δ—«Киевская Мысль», 1907, № 107 (Суд. хроника), № 137 (В тюрьме).—«Право», 1907, № 2, 133, 134 (Казанск. суд. пал. Вооруженное нападение на войска).—«Кат. и Сс.», 1924, V (12), 359 (Список членов об-ва полит. каторжан и ссыльно-поселенцев).—«Звезда» (Пермь), 1925, № 291 (Из воспоминаний участников).—С. К., «Уральский Рабочий», 1925, № 291 (Под боевым знаменем).—Е. Ярославский, «Пролет. Револ.», 1926, III (50), 225 (Что было 9 лет назад в Якутске).—С. Моисеев, «Уральский Коммунист», 1928, II (31), 75 (Три похода).

Борьян, Баграт Артемьевич («Саша», «Богданович»). Род. 19 сент. 1882 г. в с. Нижний Чембарак, Елисаветпольск. губ., в зажиточной крестьянск. семье, окончил Эриванск. дух. семинарию, коммерческие курсы в Тифлисе и Московск. ун-т по правовому отделению. В РСДРП с 1903 г., профессионал. Работал в Бакинск. с.-д. орг-ции. Судился в Баку в 1908 г. выездной сессией Тифлисск. суд. пал., приговорен к 6 мес. крепости; в 1909 г. выездной сессией Тифлисск. суд. палаты приговорен к 1 г. 6 мес. крепости и в 1915 г. в Тифлисе военно-окружным судом за принадлежность к РСДРП к 4 г. каторги. Отбывал наказание в Метехском замке в Тифлисе, в «Бутырках» в Москве и в Ярославск. каторжной тюрьме. После Февральской революции работает по партийной линии в Баку, Тифлисе, Эривани, Грозном, Карсе, как член Бакинск. совета и уполномоченный Бакинск. совнаркома в Москве. Участвует в ряде партийных с'ездов и конференций; сотрудничает в периодической печати; занимает ряд ответственных хозяйственных постов по ВСНХ. Ныне член правления Госбанка Союза ССР. Его перу принадлежит работа «Армения, международная дипломатия, СССР».

Сведения Б. А. Борьяна.

Участники русск. рев. движения.—«Кат. и Сс.», 1924, V, (12), 359 (Список членов об-ва политкаторжан).

«Босой», см. Скляренко, А. П.

«Босяк», см. Красиков, П. А.

Ботвинник(ов), Лев («Валентин»). В 1903—04 г.г. член с.-д. орг-ции в Ростове-на-Дону.

М-во юстиции, 1904, № 17242.

Ботвинник, Моисей Гиршович. В 1903 г.— член с.-д. орг-ции в Ростове-на-Дону. Арестован 26 апр. 1903 г. в связи с делом о транспортировании нелегальной литературы. Дело прекращено по манифесту 11 авг. 1904 г.

Деп. пол., ос. отд., 1904, № 5, ч. 29, 1906, № 455.—М-во юстиции, 1903, № 17198.—Вед. о движении дел.

Бот(ь)кин, М. И., см. Баткин, М. И.

Бочагов, Иван Васильевич, крест. дер. Колбасина, Тверск. губ., служ. книжного магазина главного штаба в Петербурге. Род. ок. 1878 г. Весной 1897 г. у него на квартире происходили собрания кружка, где вели занятия члены «Союза борьбы за освобождение раб. класса». В ночь на 7 апр. т. г. арестован на сходке, происходившей у него на квартире, и привлечен по делу «Союза борьбы». При обыске найдена нелегальная литература. В тюрьме содержался по 11 мая 1898 г. По выс. пов. 12 дек. т. г. по вменении в наказание предварительного заключения подчинен надз. полиции на 2 г. на родине.

Обзор 1897 (Ук.).—Деп. пол., 4 д-во, 1897, ч. 1, лит. А.—М-во юстиции, 1897, № 11454.

Царский листок, 82, 83.

Бочарников, М., раб. В 1903 г. в Екатеринославе один из организаторов с.-д. кружка рабочих паровозных мастерских. Вел партийную работу до конца 1904 г., когда был взят на военную службу.

С. Таранущенко, «Звезда» (Екатеринослав), № 1025, 1925 (Из воспоминаний железнодорожника).

Бочаров, Егор Федорович, крест., раб.-прядильщик Измайловской м-ры в Москве. Род. ок. 1860 г. 6 июля 1896 г. арестован и привлечен по делу Московск. рабочего союза. По выс. пов. 4 марта 1898 г. подчинен надзору полиции на 1 год вне столиц и столичных губерний. Скрылся из-под надзора.

Обзор 1895—96 (Ук.).—Роз. циркуляр 1898.—М-во юстиции, 1896, № 13406.

В. Максаков, «На заре раб. движения в Москве», 77 (Пионеры с.-д. в Москве).—Л. Меньщиков, Охрана и революция, I, 308.

«Бочаров, П.», см. Плеханов, Г. В.

Бочкарев, Иван Петрович («Кирилл»), из крестьян, с. деревенского плотника; ветеринарный врач. Род. в 1873 г. в с. Ахмат, Камышинск. у., Саратовск. губ. По окончании сельской школы поступил в Камышинск. реальное уч-ще, как стипендиат уездного

земства; по окончании последнего на год остался в уезде сельским учителем, затем поступил в Харьковск. ветеринарный ин-т. Рев. работу начал еще с реального уч-ща; в Харькове определился, как соц.-демократ. При переходе на 4-й курс ветеринарного ин-та был исключен за политическую неблагонадежнотсь и поступил после того

И. П. Бочкарев.

С фотогр. 1915 г.
Из собр. Музея «Каторга и Ссылка».

в Юрьевск. (Дерптск.) ветеринарный ин-т, который и окончил в 1898 г. Службу ветеринарным врачом начал в Москве, где одновременно установил связи с рабочими и участвовал в организации с.-д. кружка, связавшегося с Московск. ком-том РСДРП. 31 июля 1900 г. арестован по делу этого кружка (с К. Сорокиным, Е. Кушниковым и др.); просидел в тюрьме до 21 апр. 1901 г., затем выпущен под особ. надз. полиции и по выс. пов. 9 янв. 1902 г. подчинен гласн. надзору на 1 г. в избранном месте жительства, вне столиц и их губ., ун-тских городов и некоторых фабричных местностей. Отбывая надзор в Саратове, принял участие в местной с.-д. работе. На Саратовск. демонстрации 5 мая 1902 г. был одним из знаменосцев, арестован и по процессу о демонстрации (4—7 ноября 1902 г.) Саратовск. суд. пал. приговорен к ссылке на поселение. Пробыл в ссылке (с. Бея, Минусинск. у., Енисейск. губ.) всего 5 мес. и, при активном содействии населения, осенью 1903 г. бежал за границу. Жил в Женеве, Цюрихе, Париже. С расколом РСДРП примкнул к меньшевикам. После 9 янв. 1905 г. вернулся нелегально в Россию. Начал работать в Крымск. с.-д. союзе с прикомандированием непосредственно в Севастополь. После «Потемкинских» дней, задержавшись еще недолго на работе в Симферополе, переехал в Киев, где вступил в военную орг-цию при Киевск. ком-те РСДРП. При провале 15 сент. 1905 г. общегородской с.-д. конференции (на Подоле на Еленовской улице—т. наз. «Еленинское дело»), был арестован вместе с другими ее участниками. В октябрьские дни 1905 г. вышел из тюрьмы. Пережив киевский погром после 17 окт., переехал в Москву, где работал в военной орг-ции, в рабочем районе Благуши и в профсоюзе портных. Принимал участие в декабрьском вооруженном восстании. В марте 1906 г. и в июне 1907 г. был арестован; оба ареста продолжались недолго (2—3 мес.), т. к. Б. в обоих случаях удалось бежать. После второго ареста уехал в Нижний-Новгород, где ему, однако, осесть не удалось. Вернулся в Москву, чтобы окончательно перебраться оттуда в Петербург. Здесь, живя попрежнему нелегально, активно в партии не работал, ограничиваясь лишь содействием. В 1914 г. под своей фамилией, как ветеринарный врач, пошел на фронт. В 1917 г. вел политическую работу на зап. фронте. В ноябре 1917 г. был делегирован с фронта (9 корпус II армии) на два с'езда в Петроград: «Чрезвычайный» с'езд с.-д. меньшевиков и 2-й крестьянский. На фронт потом уже не вернулся и остался служить в Петрограде по специальности. Беспартийный, работает в Ленинграде.

Сведения И. П. Бочкарева.—Обзор 1902 (Ук.).—Регистратор.—Деп. пол., 4 д-во, 1902, № 644.—М-во юстиции, 1900, № 11572.

1905 г. на Украине, 200—201. — И. Генкин, По тюрьмам и этапам. П., 1922, 7.—Ф. Волькенштейн, В дореволюц. судах. М.—Л., 1924, 9.—О. Ермански й, Из пережитого, 64.—З. Петров, Саратовск. орг-ция РСДРП от I до II с'езда, 42, 43.—А. Ульянова, «На заре раб. движения в М скве», 129 (Воспоминания).—В. Бобровский, там же, 142, 145 (На заре юности).—«Искра», № 29, 1902 (Из нашей общественной жизни) («Искра», IV, 129).—«Освобождение», № 9, 1902, 133, 134 (Дело о Саратовск. демонстрации. Обвинительный акт), № 12, 1902, 192 (Аресты и полит. процесс в Саратове).—«Револ. Россия», № 9, 1902, 19, № 11, 1902, 27 (Хроника рев. борьбы), № 18, 1903, 9 (Из судебного следствия по делу о сарат. демонстрантах).—«Искра», № 52, 1903 (Хроника рев. борьбы).—«Право», 1905, № 38, 3213 (Хроника: перепеч. из «Киевлянина»).—«Партийные Известия», изд. ЦК РСДРП (о). П., VIII, 1918, 9 (Чрезвычайн. с'езд РСДРП).—А. Беленькая, «Пролет. Револ.», 1926. II (49), 261, 263 (О работе Киевск. орг-ции в 1905 г.).—М. Неменов, там же, 1926, IV (51), 196 (Киевск. и Екатеринославск. военные орг-ции в 1905 г.).—З. Петров, «Коммунистический Путь» (Саратов), 1927, VIII (70), 8, 9 (25 лет назад), 1928, I, 42 (Саратовск. орг-ция РСДРП накануне II с'езда), 1928, VIII, 77 (Парадные смотры боевых сил саратовского пролетариата на заре рев. движения).—Г. Саар, «Пролет. Револ.», 1928, XI—XII (82—83), 129 (Саратовск. орг-ция РСДРП в начале 900-х г.г.).

Бочков, Андрей Иванович, с. крест.-каменщика села Ждамировки, Алатырск. у., Симбирск. губ., портной. Род. в 1886 г. Окончил 3 класса сельской школы. В 1902 г. приехал в Казань, где тогда же познакомился с группой с.-д. и стал распространять нелегальную литературу среди рабочих мастерской, в которой работал. В 1903—04 г.г. прожил 9 мес. в Петербурге, вел устную пропаганду и распространял привезенную с собой из Казани литературу, не будучи связан с Петербургск.с.-д. орг-цией. В 1905 г.

был членом Самарск. с.-д. орг-ции, десятником в одной из боевых дружин. К этому времени определился как большевик. В т. г. избран председателем проф. союза портных г. Самары. В 1906 г., после ареста собрания с.-д. в помещении союза, должен был бежать и вернулся в Казань. В 1917 г.— организатор Городского района Казанск. орг-ции большевиков, представитель партии в совете рабочих депутатов, гласный городской думы. Принимал активное участие в Октябрьском перевороте в Казани, входил в состав местного ревкома. После освобождения города от чехов—член Врем. гражданского ревкома, потом член городского и губернского исполкомов, заведующий губ. муниципальным отделом, председатель губревтрибунала. В 1919—20 г.г. товарищ председателя губисполкома и (дважды) горсовета. В 1920 г. был членом ревкома Татреспублики, в 1920—21 г.г. членом первого ЦИК'а Татреспублики и ее наркомом рабоче-крест. инспекции. Позднее переехал на работу в Сибирь.

А. Бочков, Три года советской власти в Казани. Казань, 1921 (на стр. 5—6 биография автора).

Н. Зубцова, Проф. движение в Самаре 1905—07г.г. Самара, 1925, 29.—Е. Грачев, Казанский Октябрь. Казань, 1926, 31, 33, 48, 132, 150, 179, 187, 197.—Л. Милх, «Борьба за Казань», 16 (Партийная и советская Казань до чехов).—Там же, 83 (Вечер воспоминаний об учредиловщине в Казани: С. Шейнкман).—К. Магнов, «Коммунистический Путь» (Казань), 1922, XII (19), 98, 99, 101, 106, 111 (Дни Октября).—С. Лившиц, «Пути Револ.» (Казань), II, 1922, 73 (Очерки истории с.-д. орг-ций в Казани. 1902—04 г.г.).—В. Магницкий, там же, III, 1923, 184 (Первые рев. шаги казанского печатника).

Бочков, Николай Алексеевич, раб. В 1903 г. в Саратове посещал собрания с.-д. кружка.
Деп. пол., ос. отд., № 5. ч. 36, лит. Г, т. III.

Бочоридзе (он же **Бочоришвили**), Михаил Захарович, мещ. г. Телава, Тифлисск. губ., раб.-кузнец Закавказск. ж. д., позже бухгалтер в Тифлисе. Род. ок. 1873 г. В 1896 г. в Тифлисе вошел в с.-д. рабочий центр, об'единявший кружки, работал в Тифлисск. с.-д. орг-ции и в последующие годы. Участвовал в маевках в качестве оратора, вел пропаганду в кружках, составлял воззвания. В 1901 г. член Тифлисск. ком-та РСДРП. В т. г. был арестован, просидел в тюрьме с 5 сент. по 18 дек. и выпущен под надз. полиции. В июле 1903 г. по соглашению мин-ров вн. дел и юстиции дело прекращено. В 1903 г. вошел в «Кавказский союзный ком-т». Примкнул к большевикам, стал одним из лидеров их. Сотрудничал в подпольном органе «Борьба пролетариата». Осенью 1903 г. устроил в Авлабаре подпольную типографию, в которой до ноября 1905 г. печатались все издания «Союзного ком-та». Принимал активное участие в революции 1905 г., руководя вместе с другими т.т. действиями партизанских отрядов; в 1906 г. в месте, оборудованном для типографии, была устроена также мастерская бомб и находился штаб выделенных из орг-ции партизанов, куда вместе с Джибладзе и Камо входил и Б. 16 янв. 1905 г. Б. арестован и вскоре освобожден. В 1907 г. примкнул к группе, выделившейся из Тифлисск. орг-ции и занимавшейся экспроприациями, и отошел от центральной орг-ции. Умер на Кубани в 1910 г.

Сведения С. Аллилуева.—Деп. пол., ос. отд., 1904, № 5, ч. 11, лит. А и Б.—М-во юстиции, 1903, № 16098.

В. Невский, Очерки (Ук.).—Аркомед, Раб. движение и соц.-дем. на Кавказе, 57.—Ф. Махарадзе, К тридцатилетию существования Тифлисск. орг-ции, 52.—С. Талаквадзе, К истории ком. партии Грузии, 28, 29, 43, 59, 62, 63, 80, 111, 113, 120, 131, 143, 153, 155.—Ф. Махарадзе, «25 лет борьбы за социализм», 203 (К истории компартии Закавказья).—С. Ханоян, там же, 235 (История подпольной печати Закавказья).—Аладжалова, там же, 239 (История Авлабарск. подпольной типографии).—Вано Струруа, «Памяти 26-ти», 108 (Тифлисск. забастовка).—«Искра», № 86, 1905 (Хроника рев. борьбы).—«Вперед», 1905, № 6 (Тюрьма и ссылка) («Вперед» и «Пролетарий», I, 91).—М. Сувороваа-Федорова, «Кат. и Сс.» (Тифлис), I (3), 1925, 38, 43 (1905 г. в Тифлисе).

Бош, Евгения Богдановна (Готлибовна), рожд. Майш («Ирина», «Нина Павловна», «Японка»), мещ. г. Вознесенска, Херсонск. губ.; д. немца-эмигранта, работавшего механиком в большом имении. Род. в 1879 г. в г. Очакове, Одесск. у. С 10-ти лет воспитывалась в Вознесенске у дяди (отец рано умер, мать вышла замуж за брата отца), 13-ти лет, вследствие болезни, увезена домой и скоро ушла из семьи, но, прожив некоторое время у брата-толстовца, вернулась. 16-ти лет вышла замуж за каретного мастера П. Бош, с которым впоследствии разошлась. Первые марксистские влияния связаны с знакомством в Вознесенске, в конце 90-х г.г., с земским врачом соц.-демократом. В 1900 г. встретилась уже с представителями с.-д. партии и начала оказывать последней услуги путем хранения и перевозки литературы, а также денежной поддержки. Около этого же вре-

Е. Б. Бош.

С фотогр. 1900-х г.г.
Из собр. Музея «Каторга и Ссылка».

мени приехавшим в Вознесенск раз'ездным партийным организатором введена формально в члены РСДРП. Первую революцию провела также в Вознесенске. В 1906 г., по доносу учителя, готовившего Б. к должности сельской учительницы, у нее был произведен безрезультатный обыск. С осени 1907 г. поселилась в Киеве. Помогала Киевской орг-ции РСДРП после провала типографии весной 1908 г. (агентурные данные за тот же год приписывают ей хранение типографского шрифта и руководство типографией ж.-д. орг-ции). 12 июня 1908 г. подверглась обыску, снова не давшему результатов. Во время общего провала Киевск. орг-ции в 1909 г. арестована вместе с сестрой Е. Ф. Розмирович (19 марта); обнаружены отдельные номера с.-д. изданий и из'ятые из обращения брошюры; после месячного заключения освобождена, а переписка о ней за отсутствием улик прекращена. В дальнейшем вела работу по восстановлению Киевск. орг-ции, созданию рабочих ячеек, пропагандистских кружков, налаживанию доставки заграничной литературы и т. д. Принимала близкое участие в подготовке общегородской конференции, собравшейся 13 ноября 1911 г., и избрана на ней в состав Киевск. ком-та РСДРП с Г. Пятаковым, В. Аверкиным, Д. Шварцманом и др. В качестве секретаря ком-та установила связи с ЦК, Петербургск. комтом и рядом южных орг-ций, предпринимала шаги к созданию южного областного об'единения. Работала также в пропагандистской коллегии Киевск. ком-та и принимала, как представительница ком-та, постоянное участие в работе Подольск. района Киевск. орг-ции. В ночь на 18 апр. 1912 г. арестована; отобраны прокламации, переписка. В июле 1912 г. материал о ней был выделен и направлен в Пермск. губ. жанд. упр. в виду привлечения ее к дознанию о Екатеринбургск. орг-ции РСДРП. К последней Б., в действительности, не имела никакого отношения. Основанием для привлечения послужило отобранное в Петербурге у Г. М. Шкапина конспиративное письмо с химическим текстом (предназначалось для ЦК) от товарища «Михаила», в котором упоминалось м. пр. о связи с «Екат.» (жандармы прочли—Екатеринбург, на самом деле речь шла о Екатеринославе) и которое, как установила экспертиза, написано было Б. Дело разбиралось в выездной сессии Казанск. суд. пал. в Екатеринбурге 19—20 сент. 1913 г. (кроме Б., судились Е. Преображенский, М. и С. Черепановы, И. Шварц, Г. Шкапин и др.), при чем Б. была оправдана. Состоявшимся, между тем, 15 окт. 1912 г. постановлением производящего дознание по Киевск. орг-ции РСДРП она была привлечена обвиняемой и по этому делу, в связи с отобранными при аресте Г. Л. Пятакова ее заметками, с порядком дня партийной конференции и т. д. Доставленная обратно из Екатеринбурга в Киев, она 7 ноября 1913 г. была присуждена Киевск. суд. пал. по процессу Киевск. орг-ции к ссылке на поселение. Поселена в Качугск. вол., Верхоленск. у. Иркутск. губ., откуда в мае 1914 г. переведена в Усолье, близ Иркутска. С первых дней войны заняла интернационалистскую позицию; в окт. 1914 г. вместе с Пятаковым бежала из ссылки через Владивосток и Японию в Америку. Задержалась в Нью-Йорке до февр. 1915 г., когда выехала в Швейцарию, будучи вызвана В. И. Лениным для участия в конференции заграничных большевистских секций («Бернской»). Приехала к концу конференции и участвовала в заключительном этапе ее работ, была избрана в комиссию по вопросу о «Соединенных Штатах Европы». После конференции вошла в состав редакционной коллегии журнала «Коммунист». В связи с разногласиями по национальному вопросу между Лениным и группой «молодых» членов редакции, к которой принадлежала вместе с Н. Бухариным и Пятаковым и Б., журнал прекратил свое существование на единственном № 1—2, а Б. с названными товарищами переехала в Стокгольм (осенью 1915 г.). Помогала отправлять литературу из Швеции в Россию, держала связь с левым крылом шведских с.-д., сотрудничала в бременском лево-интернационалистском журнале «Arbeiterpolitik». С высылкой Бухарина и Пятакова из Швеции, Б. переехала с ними в Христианию, где ее застала Февральская революция. В середине марта 1917 г. вернулась в Россию, сначала—в Петербург, оттуда в конце марта в Киев. Вошла сразу же по приезде в Киевск. ком-т большевиков (тогда—временный, с общегородской конференции в мае 1917 г.—в постоянном ком-те всех составов). Была представителем ком-та в совете рабочих депутатов и исполкоме. Входила в редакцию партийного органа «Голос Социал-Демократа». На областном партийном совещании в апр. 1917 г. была избрана в окружной ком-т (секретарь его), на областной конференции в июле т. г.—в Юго-Зап. областной ком-т партии (председатель и один из членов секретариата). Ездила на Всероссийскую апрельскую конференцию (от Киевск. орг-ции) и на шестой партийный с'езд (от областной орг-ции). Много раз'езжала по краю, на фронт. Особенно крупное значение имела агитационно-организационная кампания, проведенная ею во 2-й половине окт. 1917 г. в районе расположения 2-го гвардейского корпуса (близ Жмеринки), выступление которого под лозунгом перехода власти к Советам оказало влияние на исход Октябрьских боев в Киеве между войсками Временного правительства и восставшими рабочими и воинскими частями. В начале дек. 1917 г. участвовала в первом краевом с'езде большевиков Украины, на котором избрана в сменивший Юго-зап. ком-т «Главный ком-т с.-д.

большевиков Украины». Участвовала затем в проведении первого Всеукраинск. с'езда Советов в Харькове, где избрана в Центральный исполнительный ком-т Советов Украины («ЦИКУК»), а в выделенном последним первом украинском советском правительстве («Народный секретариат») заняла место народного секретаря по внутренним делам. После падения в конце янв. 1918 г. Центральной Рады вместе с ЦИКУК и Народным секретариатом снова переехала в Киев. Во время немецкого наступления на Киев пыталась организовать оборону города, а после его эвакуации предлагала свернуть Народный секретариат, ограничив его деятельность организацией вооруженной борьбы с оккупантами, и вышла 5 марта вместе с несколькими т.т. из его состава (в Полтаве), после чего отправилась на Бахмачск. участок фронта. Ведала политической стороной в штабе Виталия Примакова, выступала на митингах, руководила газетой, участвовала в разрешении военно-организационных вопросов. После отступления по пути Гадяч-Зеньков-Ахтырка, отряд Примакова был отведен в тыл, а больную Б. увезли в Таганрог, затем в Липецк. В июне 1918 г. приехала в Москву и вскоре направлена ЦК партии на работу в Пензу; в конце 1918 г. назначена членом Реввоенсовета 11-й армии и, находясь в Астрахани, руководила работой ею же сформированного Политотдела армии, одновременно состоя членом губкома. В 1919 г. работала в Гомеле и Минске, была членом совета обороны Литовско-Белорусской республики, затем работала на деникинском фронте (Полтава, Чернигов). С мая 1920 г. до мая 1921 г. входила в президиум ЦК Всеработземлеса, весною 1922 г. работала недолго по линии Помгола. С 1922 г., вследствие тяжелой болезни, и ранее уже неоднократно отрывавшей ее от работы, вынуждена была вовсе отойти от активного участия в партийно-советской работе и 5 янв. 1925 г. покончила с собой в Москве. Литературные работы: «Национальное правительство и Советская власть на Украине» (М., 1919), «Год борьбы» (см. ниже).

Ведомость справок о судимости за 1914 г., № 26087.—М-во юстиции, 3 уг. отд., 1 д-во, 1913, №№ 32, 547.

М. Равич-Черкасский, История КП(б)У (Ук.).—Е. Преображенский, Больш. сов.энциклопедия, VII (Бош, Е. Б.).—Энциклопед. словарь «Гранат», XLI, ч. 1, приложение, 42—43 (Биография Е. Б. Бош), ч. 2, приложение, 130 (Автобиография Е. А. Преображенского), 134, 135 (то же—Г. Л. Пятакова), 161 (то же—К. Б. Радека), 208—209 (то же—Е. Ф. Розмирович).—Н. Попов, Очерк истории Комм. партии (б-ков) Украины. Харьков, 1928, 87,111, 141, 142, 143.—1917 г. на Киевщине (Ук.).—Е. Ярославский (ред.), История ВКП(б), III, 83, 224.

Е. Бош, Год борьбы. Борьба за власть на Украине с апр. 1917 г. до немецкой оккупации. М.—Л., 1925 (Отдельные главы ранее в «Пролет. Револ.», 1923, XI (23), 52—67, 1924, V (28), 128—149).—Пам'яті Евгенії Богданівни Бош (1879—1925). Київ, 1925.—В. Ауссем, Евгения Бош. Биографический очерк. Харьков, 1927.—Е. Бош, «Пролет. Револ.», 1924, III (26), 155—173 (Встречи и беседы с Владимиром Ильичем. 1915—18) (перепечат. в сб-ке «О Ленине», III, 68—85).—«Известия ЦИК», 1925, № 5 (Е. Бош).—Н. Скрыпник, «Коммунист» (Харьков), 1925, № 5 (Е. Б. Бош).—«Пролетарий» (Харьков), 1925, № 5 (Евгения Бош).—«Красная Нива», 1925, № 4, 75 (5 янв. в Москве внезапно скончалась).—В. Ауссем, «Летоп. Револ.», 1925, II (11), стр. I—VII (Евгения Бош) (по поводу этой статьи письмо В. Ауссема и ответ редакции в «Летоп. Револ.», 1925, III (12), 148—159).—Н. Бухарин, «Правда» (М.), 1925, № 5 (Тов. Е. Б. Бош).—Группа старых товарищей, там же (Памяти старого товарища).—Мария Бош, там же (Другу-маме).—Там же, № 6 (Похороны Е. Б. Бош).—«Пролетарская Правда» (Киев), 1925, № 5 (Е. Б. Бош).—Е. Преображенский, «Пролет. Револ.», 1925, II (37), 5—16 (Е. Б. Бош).—Е. Бош, «Пролет. Револ.», 1925,V (40), 179—182 (Воспоминания о Бернской конференции 1915 г.).

Протоколы VI с'езда РСДРП (б-ков) 26 июля—3 авг. 1917 г. М.—П., 1919, 189, 247.—А. Шляпников, Канун семнадцатого года. М., 1920, 73, 77, 188—189.—М. Майоров, Из истории рев. борьбы на Украине. Киев, 1922, 41, 42, 55, 66, 67.—Первый с'езд КП(б)У 5—12 июля 1918 г. Харьков, 1923, 113, 117, 118, 143, 145—147, 156.—А. Шляпников, Семнадцатый год, III, 201.—В. Антонов-Овсеенко, Записки о гражданской войне, I, 180, 182, II, 20, 22, 79.—С. Венцов и С. Белицкий, Красная гвардия. М., 1924,141, 144.—Д. Эрдэ, Революция на Украине, 36, 41, 45—47, 49, 50, 187, 188, 193, 221, 222, 226, 256.—Д. Богданов, «Гражданская война (материалы)», II, 179 (Кр. гвардия при главных Гомельских ж.-д.мастерских).—«Ленинский Сборник», II (Ук.) (Письма В. И. Ленина А. Шляпникову и А. Коллонтай).—И. Пуке, «Из истории Октябрьской революции в Киеве», 27, 46, 61, 68—69 (Военно-рев. ком-т и Октябрьское восстание).—Л. Иткинд, там же, 84—87, 90, 94, 96, 97, 100, 103 (Из воспоминаний о работе Киевск. большевистской орг-ции в 1917 г.).—В. Фаворский, «Киевский арсенал в пролетарской революции». Киев, 1928, 49 (Киевский арсенал в рев. движении).—«Киевская Мысль», 1913, № 308 (Хроника).—«Уральская Жизнь». Екатеринбург, 1913, № 211 (Хроника. Приговор по делу с.-д.).—А. Иванов, «Летоп. Револ.», I, 1922, 10, 15 (Центральная Рада и Киевск. Совет в 1917—18 г.г.).—С. Покко, там же, 47 (Организация и борьба Красной гвардии в Харькове).—И. Каган, там же, 104 (Парторганизация и Октябрьский переворот в Николаеве).—З. Табаков, там же, 170 (Октябрьская революция на Черниговщине).—Виктор Б[ыков], «Уральский Рабочий», 1923, № 58 (Из истории Уральских орг-ций).—И. Кулик, «Летоп. Револ.»,1924, I (6), 191, 194, 195, 197, 200 (Киевск. орг-ция от февр. до окт. 1917 г.).—С. Ш., там же, 1924, IV (9), 172—175, 177, 182 (Из истории Соввласти на Украине).—Г. Шкловский, «Пролет. Револ.», 1924, XI (34), 268—269 (Письмо в редакцию).—Е. Бош, там же, 270 (то же).—А. Сыромятникова, там же, 1925, V (40), 150, 158, 174 (Бернская конференция заграничных орг-ций РСДРП (большевиков) в 1915 г.).—Г. Шкловский, там же, 184—186, 188—191 (Воспоминания о Бернской конференции 1915 г.).—А. Снегов, В. Красноленский, «Летоп. Револ.», 1926, III—IV (18—19), 93, 94, 97, 98 (Из истории Винницк. орг-ции б-ков).—Там же, V (20), 56, 57, 60, 64, 70, 90 (Областной с'езд РСДРП. Первое всеукраинское совещание большевиков).—Быструков, там же, VI (21), 54—56 (Годы гражданской войны на Черниговщине).—Г. Михайлов, там же, 69 (К истории Октября на Волыни).—А. Рссновский, там же, 103, 114, 129, 130, 133—142 (Из эпохи «Звезды» и «Правды» в Киеве).—Шкловский, «Пролет. Револ.», 1926, I (48), 16 (Владимир Ильич и Февр. революция).—В. Красноленский, «Летоп. Револ.», 1927, I (22), 28—30 (Большевики Подолии перед Октябрем).—Г. Лапчинський, там же, 1927, V—VI (26—27), 49, 57, 58, 60, 61, 66 (З перших днів Всеукраїнської радянської влади).—Его же, там же 1928, I (28), 162, 164—166, 170, 171 (Перший період радянської влади на Україні).—Там же, 260, 279, 283 (Всеукраинский с'езд Советов).—М. Майоров, там же, IV (31), 7, 10, 16, 18 (На путях к I с'езду КП (б)У).—Д. Фрід, там же, 27,29,33 (Таганрозька нарада).—Там же, 146, 147 (Некоторые новые данные о Таганрогск. совещании).—Там же, 151, 153, 155 (К истории созыва в 1912 г. конференции большевистских орг-ций Украины).—С. Федулкин, там же, VI (33), 313 (Революц. Жмеринка).

Боярский, Федор Яковлевич, крест. Тобольск. губ. Род. ок. 1885 г. В 1904—05 г.г. в Иркутске, по агентурным сведениям, входил в местную с.-д. орг-цию.

Деп. пол., сс. отд., 1906, № 1312, т. II.

Брага (е, о), Михаил Дорофеевич, крестьянин, рабочий-слесарь. Род. ок. 1878 г. В 1902—03 г.г. вел подпольную с.-д. работу в Бакинском районе Арестован 15 марта 1902 г. и привлечен по делу рабочего кружка в Баку и сел. Балаханы и Сабунчи. 22 апр. был освобожден. 30 апр. 1903 г. арестован снова, привлечен к двум дознаниям: о демонстрации 24 апр. т. г. в Балахано-Сабунчинском районе, организованной с.-д. орг-цией (шел во главе демонстрации), и о демонстрации 27 апр. в Баку. Второе дело было приостановлено для рассмотрения совместно с первым, направленным к судебному расследованию. По выс. пов. 12 мая 1904 г. до разрешения дел выслан в Вост. Сибирь. Приговором Тифлисск. суд. палаты 15 сент. 1905 г. оправдан.

Обзор 1902 г. (Ук.). —Деп. пол., 4 д-во, 1902, №286.—М-во юстиции, 1903, № 16873 и 16722.

А. Енукидзе, «25 лет Бакинск. орг-ции б-ков», 9 (К 25-летию Бакинск. орг-ции).— Вано Стуруа, там же, 47 (Вспоминания старого подпольника).—«Искра», № 58, 1904 (Хроника рев. борьбы).—Ник. Голубев-Четырехглазый, «Пролет. Револ.», VI, 1922, 125 (подпольная работа в Баку).

«Брагин», см. Генкин, Д. М.

Брагин («Шибаев»), раб. Третьяковской фабр. в Серпухове. В 1904 г. входил в рабочий кружок. В 1905 г.—член боевой дружины. В конце 1905 г.—член районного ком-та РСДРП, организатор Третьяковской ячейки. По возвращении из ссылки в 1908 г., продолжал работать в Серпуховской с.-д. организации.

И. Кокушкин, Две революции, 6 26, 29.—Калугин, «Путь к Октябрю», II, 266 (С 1903 г. по 1905 г.).—Лапшин, там же, 255, 257, 258, 261 (Воспоминания о революционной работе с 1894 по 1921 г.г.).—Там же, III) 258 (4-й вечер воспоминаний о Московской окружной орг-ции: Мишин).

Брагин, Иван Павлович, сын вологодск. мещанина. Род. в 1883 г. Учился в Новочеркасск. реальном уч-ще, но курса не окончил. В 1889—1900 г. г. связался с с.-д. орг-цией в Ростове-на-Дону, в дальнейшем был одним из деятельных пропагандистов и членом Донск. ком-та РСДРП. Перед ростовск. стачкой в ноябре 1902 г. вышел из ком-та, отчасти из-за тактических разногласий. Выдающийся агитатор, Б. с первых дней стачки стал главным оратором на тысячных митингах, которыми руководил вместе с членом Донск. ком-та рабочим И. Ставским. При этом вернулся в состав Донск. ком-та, хотя прежде сделал попытку выступить вразрез с его линией, воспользовавшись м. пр. для этого именем фактически несуществовавшей группы с.-р. (последнее обстоятельство раз'яснилось, и не вполне, только впоследствии). 11 ноября 1902 г., потрясенный расстрелом стачечников, добровольно отдался в руки полиции. Заключен в Донецк. окружную тюрьму в станице Каменской, где ок. февр. 1903 г. стал обнаруживать признаки умственного расстройства, вследствие чего был переведен в Новочеркасск. дом умалишенных, а затем освобожден на попечение матери и позже получил разрешение выехать за границу. В 1905—1906 г. г. работал в качестве с.-д. меньшевика в Москве (в «дни свободы» один из ораторов на московских митингах) и Новочеркесске. После Октябрьской революции, в 1920 г., Б. был расстрелян в Ростове-на-Дону за службу в деникинском Осваге.

Сведения Н. П. Брагиной, А. Я. Браиловского.—Деп. пол., ос. отд., 1904, № 727.

Л. Мартов, История, 69.—С. Васильченко и И. Ставский, Первый бой. М., 1922, 18. 22, 24, 25, 31, 38—40.—А. Фролов, Пробуждение. 1. 85, 195.—С. Васильченко, Карьера подпольщика. М., 1924, 209, 213—220, 223. — Н. Рожков, А. Соколов, О 1905 г., 51, 52—«Пролетарская революция на Дону», III, 14—24 (перепечатка брошюры Амвросия (Мочалова) «Правда о ростовских событиях»), 35 (Статья Г. Плеханова из «Искры»; «Еще о ростовской стачке»), 91 — 93 (Материалы о провокаторах), 98—100, 104, 107 (Стенограммы речей, произнесенных на вечере воспоминаний 27 сент. 1922 г.: Щербаков, Артеменко, Зрелов, Лисицын).—П. Колокольников, «Материалы по истории проф. движения», III, 225 (Отрывки из воспоминаний).—Малафеев, «5-й год» (Москва), II, 237 (Отрывок из воспоминаний о декабрьском вооруженном восстании).—В. Толмачев, «1905 г. в Ростове-на-Дону», 2 (Ростовский рабочий в революции 1905 г.).— «Искра», № 29, 1902 (Борьба ростовских рабочих), № 30, 1902 (Хроника раб. движения), № 33, 1903 (Г. Плеханов, Еще о ростовской стачке), № 36, 1903 (Хроника рев. борьбы), № 41, 1903 (Письмо в ред. членов Донск. ком-та «Амвросия»—Мочалова, «Зека»—Михайлова, «Ивана»—Ставского и «Павла»—Гусева) («Искра», IV, 126, 127, 152, 153, V, 43, 66, 141, VI, 94—96).—«Освобождение», № 12, 1902, 197, №13, 1902, 205, 206 (Ростовская стачка), № 19, 1903, 338 (Ростовские дела), № 7 (31), 1903, 120, № 13 (37), 1903, 236 (Письма из провинции).—«Револ. Россия», № 14, 1902, 17 (В хронику раб. движения. Ростов), № 15, 1903, 12—14 (то же: Ростовские события).—В. Невский, «Пролет. Револ.», 1923, IV (16), 306 (Обзор нашей провинциальной истпартовской литературы).—В. Толмачев, «Трудовой Дон», № 489, 1923 (РСДРП в Ростове-на-Дону с 1898 по 1917 г. г.).—П. Иванов, там же (Воспоминания). — А. Фролов, там же (Наша парторганизация на Дону в 1905—17 г. г.).—Л. Федорченко, «Кат. и Сс.», 1925, I (14), 228 (В Швейцарской эмиграции. Из воспоминаний 1902—04 г. г.).—М., «Молот», №1887, 1927 (Первые расказты. Ростовская стачка 1902 г.).—А. Станчинский, «Пролет. Револ.», 1917. XII (71), 163—166 (Ростовская стачка 1902 г.).—Степани, «Бакинский Рабочий», 1928, № 188 (Перед с'ездом).—С. Гусев, «Пролет. Револ.», 1928. VI — VII (77 — 78), 40 (II с'езд).

«Брагин, М.», см. Бройдо, М. И.

Брагин, Николай Алексеевич, крестьянин Царскосельск. у., Петербургск. губ., рабочий Ижорского завода. Род. ок. 1873 г., окончил заводскую школу. В начале 1898 г. входил в с.-д. кружок рабочих Ижорского зав. в Колпине, которым руководили И. Гуковский и И. Саммер, принимал участие в работе кассы взаимопомощи. Арестован 6 мая т. г., 28 июля освобожден. По соглашению мин-ров вн. дел и юстиции в 1898 г. дело было прекращено за недостатком улик.

Обзор 1898—99 (Ук.).—Деп. пол., ос. отд., 1898, № 5, ч. 6.—М-во юстиции, 1898, № 11770.

«Листок Работника», IX—X, 1898, 89 (Хроника арестов).

Брагинская, Дора (Двося) Мотелевна-Иосифовна, мещ. Кременчугск. у., Полтавск. губ. Род. ок. 1879 г. В 1898 г. привлечена по делу Кременчугских с.-д. кружков. По выс. пов. 12 июля 1900 г. отдана под надз. полиции на 1 г. в Кременчуге.

Обзор 1898—99 (Ук.).—Деп. пол., 4 д-во, 1898, № 286.—М-во юстиции, 1898, № 11659.

Н. Бухбиндер, Материалы.

Брагинский, Давид-Эли-Мейлах Мотелевич («Давид-учитель»), мещанин Полтавск. губ. Род. в 1882 г. Портной, позже зани-

мался преподаванием. В начале 900-х г.г. активный работник Городского района Екатеринославск. орг-ции РСДРП, входил одно время и в Екатеринославск. ком-т партии. Вместе с А. Белявским был внутри орг-ции лидером рабочедельческой оппозиции, резко противившейся перестройке ее согласно организационным планам «Искры» и в марте 1903 г. отколовшейся от искровск. ком-та и образовавшей самостоятельную орг-цию, которая захватила при этом комитетскую типографию. Пытался связаться с с.-д. Одессы и Херсона с целью составить противовес искровскому Организационному ком-ту. 24 июня 1903 г. арестован в Екатеринославе по дознанию о типографии. Дело было прекращено постановлением Екатеринославск. губ. совещания 15 янв. 1905 г. в виду недостаточности улик. Еще ранее, находясь после тюрьмы под особ. надз. полиции, скрылся из Екатеринослава и работал членом с.-д. ком-та в г. Александровске, Екатеринославской губ., где 17 дек. 1904 г. арестован, при чем на общей его и Г. Годенко квартире был взят доставленный туда последним транспорт с.-д. литературы. 24 апр. 1905 г. второе дело в отношении Б. было также прекращено за недостатком улик. В 1906 г. Б. был делегатом от Николаевск. орг-ции на Стокгольмском с'езде РСДРП («Наумов»), на котором выступал как меньшевик. Вскоре после этого эмигрировал в Америку.

Деп. пол.: ос. отд., 1898, № 5, ч. 8, лит. И, 1902, № 975, ч. 2; 4 д-во, 1903, № 1552, 1904, № 3682.—М-во юстиции, 1905, №№ 17974, 18248.

Протоколы Об'единительного с'езда (Ук.).—В. Левицкий, За четверть века, I, ч. 2, 144, 147, 152, 154, 186.—А. Белявский, «История Екатеринославск. с.-д. орг-ции», 337 (Воспоминания).—Я. Кравченко, там же, 349 (Воспоминания).—Там же, 378, 380—384, 386, 387 (Екатеринославск. с.-д. орг-ция в освещении документов жанд. упр.).—Аф. Магала, «На баррикадах. 1905 г. в Александровске», 31, 33 (Из дневника активиста). — Пролетарий», 1905, № 9 (Из общественной жизни) («Вперед» и «Пролетарий», IV, 33).—Т. Харечко, «Летоп. Револ.», 1925, III (12), 33 (С.-д. союз горнозаводских рабочих).—М. Колчинський, там же, 1923, V (32), 94 (З життя Катеринославської та Миколаївської організацій).

Брагинский, Евсей Зусманович, мещанин г. Кобеляк, Полтавск. губ. Арестован 25 сентября 1904 г. на с.-д. собрании в Екатеринославе.

Деп. пол., ос. отд., 1904, № 5, ч. 6, лит. А.]

Бражников-Мещеринин, Иван Андреевич, из крестьян д. Семенковой, Веневск. у., Тульск. губ., рабочий в Орехово-Зуеве. Род. ок. 1883 г. В дек. 1901 г. был обыскан в связи с арестами среди членов Орехово-Зуевск. с.-д. орг-ции. В 1905 г.—член пропагандистск. кружка высшего типа. В 1906 г. продолжал там же вести партийную работу. Привлечен по делу об Орехово-Павловском районе Московск. окружного ком-та РСДРП. 17 февр. 1911 г. Московск. суд. палатой присужден к ссылке на поселение. Выслан в Сибирь, заболел туберкулезом и умер в Минусинске.

М-во юстиции, 3 уг. отд., 2 д-во, 1910, № 33.—Ведомость справок о судимости, 1911, № 70422.

«Путь к Октябрю», II, 162 (Второй вечер воспоминаний «окружки»: Моисеев).—М. Мирохин, там же, III, 288 (О начале с.-д. орг-ции в Орехово-Зуеве).—«1905 г. в Орехово-Зуеве», 139.

Бражникова, Елизавета Николаевна, мещанка г. Моршанска, наборщица. Род. ок. 1882 г. В 1903 г. работала наборщицей в типографии Сибирского с.-д. союза в Красноярске, взятой 6 сент. т. г. Арестована 18 окт. т. г. и присуждена Иркутск. суд. палатой 18—19 сент. 1904 г. к заключению в крепости на 10 мес. с зачетом предварительного заключения.

Деп. пол., 4 д-во, 1903, № 2242.—М-во юстиции, 1903, № 17905.—Вед. сод. под стражей.

«Искра», № 63, 1904 (Хроника рев. борьбы).—Там же, № 69 и № 76, 1904 (Из нашей общественной жизни).—«Последние Известия», № 190, 1904 (Хроника рев. борьбы).—«Право», 1905, № 8, 580—583 (Судебные отчеты).

Бразинский, Иван Васильевич, мещ. Томск. губ., столяр. В 1904 г. в Томске привлекался по делу типографии ком-та РСДРП. Содержался под стражей с 5 марта по 14 июля. Дело прекращено по указу 21 окт. 1905 г. В 1906 г.—член боевой дружины с.-д. орг-ции, деятельный агитатор и организатор рабочих кружков.

Деп. пол.: ос. отд., 1906, № 1312, т. II; 4 д-во, 1904, № 851.—М-во юстиции, 1905, № 18635.

Браиловская, Боня, см. Лейбович, Д.К.

Браиловская, Евгения Павловна (она же Циния Пейсаховна), мещанка. Род. ок. 1874 г. Окончила гимназию в Мариуполе, училась в зубоврачебной школе. В 1894—95 г.г. в Одессе входила в с.-д. кружок работниц швейных мастерских. Арестована и привлечена к дознанию в конце 1895 г. 20 февр. 1896 г. выпущена под особ. надз. полиции. По соглашению мин-ров вн. дел и юстиции дело было в мае 1897 г. прекращено по недостаточности улик.

Обзор 1895—96 (Ук.).—М-во юстиции, 1896, № 13231

Браиловская, Мария Павловна. В 1904 г. член с.-д. орг-ции в Ростове н/Д. Работала там и позже в качестве пропагандистки. В 1906 г. была связана с Донским комитетом РСДРП.

Деп. пол., ос. отд., 1906, № 455, № 1312, т. I.

Н. Ростов, «Пути Револ.» (Харьков), 1926, V—VI (8—9), 65 (Годы ликвидации Ростовск. тюрьмы).

Браиловская, Х., см. Зельдина, Х.

Браиловский, Александр Моисеевич, мещанин. Род. в ноябре 1883 г. в Таганроге. В 1902 г. окончил в Ростове-на-Дону гимназию, после чего год учился в Лейпциге, затем вернулся в Россию и поселился в Кривом Роге (Херсонск. губ.), где занимался уроками. В Ростове принимал активное участие в с.-д. «Южно-русской группе учащихся средних школ»; в Кривом Роге в течение года, вместе с Татьяной Рейниш, руководил первой местной с.-д. группой, составленной из рабочих рудников, служащих и полуинтеллигентов. 24 апр. 1904 г. арестован вместе с ядром Криворожск. группы в связи с предстоявшей первомайской демонстрацией шахтеров. Содержался под стражей в Херсонск. тюрьме, обвинялся в принадлежности к с.-д. группе, участии в сходках и подготовке демонстрации. 15 февр. 1905 г.

дело, по предложению прокурора Одесск. суд. пал., перешло к следователю по особо важным делам, а 12 апр. Б. вместе с другими криворожцами был освобожден (дело прекращено по амнистии—1904 г.?). Жил в Ростове-на-Дону, затем в Екатеринославе, где во время революции 1905 г. работал в качестве пропагандиста Заводского района. Позднее в Харькове и Петербурге, будучи студентом, оказывал содействие рев. движению, но активным работником не был. В 1912 г. окончил Петербургск. ун-т. Революция 1917 г. застала Б. директором консервной фабрики в Борисоглебске, Тамбовск. губ. С 1921 г. работал в Москве по консервной промышленности. В 1927—30 г.г. работал в Союзплодоовощь в качестве зам. зав. производственным управлением. В сентябре 1930 г. расстрелян по постановлению коллегии ОГПУ, как руководитель вредительством в Союзплодоовощь.

Сведения А. М. Браиловского.—Деп. пол., 4 д-во, 1904, № 298.—Вед. соц. под стражей.—Вед. о движ. дел. С. Гурвич, «Юношеское движение на-Дону», 17», 19 (Южно-русск. группа учащейся молодежи).—«Искра», № 68, 1904, №№ 96 и 104, 1905 (Хроника рев. борьбы).—В. Валявко, «Летоп. Револ.», 1925, III (12), 67, 71 (Из истории раб. движения на Криворожьи). — «Известия ЦИК», 1930, №№ 262 и 265.

Браиловский, Александр Яковлевич, с. купца г. Ростова-на-Дону. Род. 18 мая 1884 г. К рев. движению примкнул, будучи гимназистом в Ростове. В 1901 г. вместе с С. Гурвичем составлял и печатал на гектографе прокламации (к учащейся молодежи—по поводу студенческих волнений и др.). К 1902 г. стал работать в качестве пропагандиста в рабочих кружках Донск. ком-та РСДРП и в дальнейшем вошел в состав последнего.

А. Я. Браиловский.

С фотогр. 1909 г.
Из собр. Музея Революции СССР.

В середине 1902 г., выйдя из 8-го класса, уехал для продолжения образования в Берлин, где примкнул к искровской группе. В начале след. года вернулся в Россию с транспортом «Искры», который сдал Донск. комитету. Принимал, как член ком-та, ближайшее участие в подготовке известной ростовской демонстрации 2 марта 1903 г., которая и началась речью Б. к многотысячной толпе рабочих, собравшейся в т. наз. Камышевахинской балке на кулачные бои. Арестован в ночь после демонстрации и заключен в Донецк. окружную тюрьму в станице Каменской. Судился по делу о демонстрации 19—23 авг. т. г. врем. военным судом в Таганроге и был приговорен к смертной казни. По конфирмации приговора наказным атаманом войска Донского смертная казнь была заменена ему каторгой на 15 лет. В конце сент. 1905 г. бежал из Акатуйск. тюрьмы (Нерчинск. каторга) с помощью С. Васильченко, работал под псевдонимом «Леонид» в Чите, входя в состав Читинск. ком-та РСДРП, организуя рев. оборону, выступая на огромных митингах солдат и казаков, возвращавшихся из Манчжурии. От карательной экспедиции Ренненкампфа Б. удалось во-время бежать (по некоторым данным, расстрелянный потом Ренненкампфом с Костюшко-Валюжаничем и др. И. Вайнштейн погиб вследствие того, что принят был за «Леонида»). После 1905 г. вел партийную работу в Петербурге, потом эмигрировал. Примыкал за границей к меньшевикам, во время империалистской войны—к оборонцам, был во французской армии. Впоследствии—в Нью-Йорке; коммунист, работник советских организаций (представительство Красного креста в Америке).

Сведения А. Я. Браиловского.—Деп. пол., 4 д-во, 1903, № 493.—М-во юстиции, 1903, № 16287, 1905, № 17973.

Энциклопед. словарь «Гранат», XL, вып. 5—6, прилож., 234, 235 (Автобиография А. К. Кузнецова).—Больш. сов. энциклопедия, VII (Браиловский).—С. Васильченко и И. Ставский, Первый бой. М., 1922, 39.—С. Васильченко, Карьера подпольщика. М., 1924, 314—324, 326, 327, 331, 336, 370, 371, 376, 451, 452—464, 466, 511.—Его же, «Кат. и Сс.», II, 59, 65—68, 70, 72, 73 (По падям Забайкалья).—Его же, там же, IV, 35—38, 40, 41, 43, 47—50, 54 (После первого боя).—А. Станчинский, «Пролетарская революция на Дону», III, 8 (Перед стачкой).—«Комс. Летоп.», 63 (Список членов Южно-русск. группы).—С. Гурвич, «Юношеское движение на Дону», 17—21 (Южно-русск. группа учащейся молодежи).—«История пролетарской борьбы в Таганроге», I, 10, 11 (От кружков с.-д. к партии пролетариата).—Я. Литвинов, там же, 24 (Воспоминания 1900—04 г. г.).—Д. Макрояни, там же, II, 26 (Борьба за революцию. Воспоминания участника. 1900—05 г. г.)—Там же, III, 48 (Календарь рев. событий в Таганроге).—Д. Стуканев, там же, 58 (В глубине рев. годов).—В. Плесков, «Ученические с.-д. орг-ции до революции», 32 (Как мы становились революционерами).—С. Гурвич, там же, 36, 37 (Южно-русск. союз молодежи).—В. Черняк, «1905 г. на Дальнем Востоке», 23 (В годы прошлого).—В. Толмачев, «1905 г. в Ростове-на-Дону», 22 (Ростовский рабочий в революции 1905 г.).—«1905 г. на Сев. Кавказе», 30, 31 (Воспоминания участников о раб. движении в Таганроге).—«Искра», № 36, 1903 (Хроника рев. борьбы), №№ 39, 41, 42, 1903 (Из нашей общественной жизни), № 46, 1903 (Хроника рев. борьбы) («Искра», V, 141, VI, 40, 104, 126, VII, 53).—«Освобождение», №7 (31), 1903, 118—120 (Письма из провинции).—«Последние Известия», № 145, 1903, (Таганрог. Военный суд).—«Револ. Россия», № 26, 1903, 20 (Хроника обысков и арестов), № 31, 1903, 24 (Приговор военного суда).—«Искра», №№ 58, 61, 1904 (Из общественной

жизни).—«Пролетарий», 1905, № 8 (Тюрьма и ссылка) («Вперед» и «Пролетарий», IV, 19).—А. Станчинский, «Пролет. Револ.», VII, 1922, 224, 225 (рец. о брошюре С. Васильченко и И. Ставского «Первый бой»).—Ю. Новин, «Красн. Летоп.», V, 1923, 335 (К демонстрации в Ростове-на-Дону).—А. Станчинский, «Пролет. Револ.», 1923, II (14), 199, 201, 208, 210, 211, 213, 214 (К 20-летнему юбилею демонстрации в Ростове-на-Дону).—В. Толмачев, «Трудовой Дон», № 489, 1923 (РСДРП в Ростове-на-Дону с 1898 г. по 1917 г.).—П. Иванов, там же (Воспоминания).—И. Хаевский, там же (Политическая демонстрация 2 марта 1903 г.).—Л. Федорченко, «Кат. в Сс.», 1925, I (14), 228 (В Швейцарской эмиграции. Из воспоминаний 1902—04 г.г.).—П. Кларк, там же, 1925, III (16), 72 (В дни Ренненкампфа).—А. Локерман, там же, 1926, I (22), 170, 180—182 (По царским тюрьмам).—В. Плесков, там же, 1927, V (34), 156 (А. К. Сырынников).—М. Ветошкин, «Пролет. Револ.», 1927, IV (63), 219 (О Читинск. орг-ции РСДРП (большевиков) 1905—1906 г. г.).—А. Станчинский, «Пролет. Револ.», 1927, XII (71), 151, 152 (Ростовская стачка 1902 г.).—Степани, «Бакинский Рабочий», 1928, № 188 (Перед с'ездом).—С. Гусев, «Пролет. Револ.», 1928, VI—VII (77—78), 39 (II с'езд).

Браиловский, Израиль-Мордка Эхилович (он же Срулевич?), мещанин г. Константинограда, сапожник. Род. ок. 1874 г. Окончил еврейское городское уч-ще. В 1897—98 г. г. в Одессе входил в с.-д. кружок, состоявший из т. наз. трудников—учеников ремесл. уч-ща «Труд». Арестован 27 марта 1898 г., привлечен по делу Даргольца и др., освобожден под особ. надз. полиции 22 мая. По выс. пов. 12 мая 1899 г. определено подвергнуть трехмесячному тюремному заключению, а затем надз. полиции в черте еврейской оседлости на 1 г.

Обзор 1898—99 (Ук.).—М-во юстиции, 1898, № 11577. В. Невский, Очерки (Ук.). — «Работник», V—VI, 1899, 2 отд., 312 (Одесса).—В. Стратен, «Летоп. Револ.», 1924, (II) 7, 208, 216 (Южно-русский раб. союз в Одессе).

Браиловский, Исаак (он же Александр) Давыдович, мещанин г. Азова. Род. 9 окт. 1879 г., окончил городск. уч-ще в Ростове-на-Дону, сотрудник газет. 24 апр. 1901 г. был обыскан и арестован в Ростове-на-Дону, при чем обнаружены номера газеты «Южный Рабочий». По выс. пов. 5 дек. 1901 г. отдан под надз. полиции на 2 г. в избранном месте жительства, вне столиц и их губ. и некоторых фабричных местностей. Вторично привлечен в связи с делом С. К. Харченко (при Харьковск. жанд. упр.). Содержался под стражей с 29 янв. по 25 апр. 1902 г. в Кременчуге, где он жил ко времени ареста, затем был там же под особ. надз. полиции. В июне 1903 г. по соглашению министров юстиции и вн. дел это дело в отношении Б. было прекращено по недостаточности улик. 27 ноября 1902 г. арестован в 3-й раз по делу Кременчугск. ком-та РСДРП, просидел в тюрьме до 20 марта 1903 г., после чего опять выпущен под особ. надз. полиции и затем на основании выс. пов. 10 дек. 1903 г. выслан на 5 лет в Вост. Сибирь. В 1904 г., будучи в ссылке в Красноярск. у., подписал протест против якутских событий («Романовское дело»).

Обзор 1901 (Ук.).—М-во юстиции, 1901, № 11120, 1902, № 16801.

Летопись рев. движения в России за 1902 г. (Ук.).—«Листок Рабочего Дела», VIII, 19019, 29 (Хроника рев. борьбы).—«Южный Рабочий», IX, 1902, 21.—«Последние Известия», № 103, 1903 (Кременчуг).—«Искра», №№ 61, 63, 1904 (Хроника рев. борьбы), № 73, 1904 (Из нашей общественной жизни).

Браиловский, Марк Давыдович, из мещан. Род. ок. 1884 г. С начала 1900-х г.г. в сношениях с Ростовской н/Д. с.-д. орг-цией, позже активный работник ее. В 1902 г. входил в Южно-русскую группу учащихся средних школ. Арестован 11 июня 1904 г., привлечен по делу Донск. ком-та РСДРП. В течение 1905 г. входил в число членов Донского ком-та. (В начале 1907 г. задержан в Киеве бежавший из Сибири Марк Б. и выслан обратно в Томск—то же лицо?). Умер от туберкулеза ок. 1921 г.

Еженедельные записки, 1904, 15—22 июня.—Деп. пол., 4 д-во, 1904, № 2102.—М-во юстиции, 1905, № 18093.—Вед. сод. под стражей.

А. Панкратова, 1905 г. Стачечное движение, 368.—«Пролетарская революция на Дону», I, 8 (Декабрьское восстание в освещении охр. отделения).—А. Станчинский, там же, III, 10 (Перед стачкой).—«Колос. Летоп.», 62 (Список членов Южно-русск. группы).—«Искра», 1904, № 71, 1905, 75 (Хроника рев. борьбы).—В. Плесков, «Пути Револ.», 1926, I (4), 95 (В годы боевой юности).

Браиловский, Сергей Пейсахович, таганрогск. мещанин. В 1904 г. в Николаеве принимал участие в распространении с.-д. прокламаций.

Деп. пол., сс. отд., 1904, № 5, ч. 4, лит. Б, т. II.

Браиловский, Яков Перецович(?), мещанин Ростова н/Д. Арестован там же 26 апр. 1903 г. и обвинен в организации на квартире у С. Ляхова нелегальной с.-д. библиотеки. Освобожден 17 сент. т. г. Дело было прекращено на основании манифеста 11 авг. 1904 г. В 1904 г., продолжая вести партийную работу, был во время массовых арестов 11 июня 1904 г. вновь арестован, но вскоре выпущен. В 1905 г. принимал участие в деятельности Донского ком-та.

М-во юстиции, 1903, № 17198.

«Пролетарская революция на Дону», I, 8 (Декабрьское восстаниев освещении охр. отделения).—«Искра», № 41, 1903 (Из нашей общественной жизни) («Искра», VI, 104).—Там же, № 46, 1903 (Хроника рев. борьбы) («Искра», VII, 53).—Там же, № 71, 1904 (Хроника рев. борьбы).

«**Брам, А.**», см. Крыленко, Н. Е.

Брамсон, Владимир. До 1905 г. в Вильне входил в группу с.-д. молодежи, примкнувшую потом к Виленск. ком-ту РСДРП.

И. Юренев, «Пролет. Револ.», VIII—IX (31—32), 1924, 169 (Работа РСДРП в Сев.-Западном крае).

Брана(о)польский, Нафтул Вульфович, мещ. г. Чигирина, Киевск. губ., жестяник. Род. ок. 1886 г. В 1904 г. член с.-д. орг-ции г. Александровска, Екатеринославск. губ., распространял прокламации. Арестован 6 марта 1904 г. на собрании. Постановлением Екатеринославского губ. совещания 29 дек. 1904 г. дело было прекращено по недостаточности улик.

Деп. пол., сс. отд., 1904, № 5, ч. 6.—М-во юстиции, 1905, № 18048.—Вед. сод. под стражей.—Вед. о движ. дел.

Бранд, Ида (Ита) Львовна. Род. ок. 1875 г., окончила курс гимназии, преподавательница еврейской школы. Арестована 28 окт. 1902 г. и привлечена по делу о с.-д. рабочих кружках в пос. Шостке, Черниговск. губ. Обвинялась в том, что, живя в Чернигове, предоставляла свою квартиру для явок и

оказывала помощь руководителям кружков. По выс. пов. 26 ноября 1903 г. подвергнута тюремному заключению на 2 мес., а по отбытии его—надз.полиции в месте жительства на 2 г. В начале 1904 г. была вторично арестована в г. Чернигове.

Обзор 1902 (Ук.).—Доклады мин-ра юстиции, 1903, ч. 3, л. л. 992—994.

«Искра», № 31, 1903 (Хроника рев. борьбы) («Искра», V, 19).—«Револ. Россия», № 46, 1904, 23 (Хроника правительственных гонений).

Бранденбургер, Израиль-Хаим Гершевич, из мещан. Род. ок. 1888 г. В 1903 г.—активный работник с.-д. орг-ции в Екатеринославе. Вел пропаганду среди учащихся. Арестован 18 января 1904 г. и привлечен по делу Екатеринославск. группы РСДРП. Постановлением Екатеринославск. губ. совещания 24 апр. 1905 г. дело прекращено по недостаточности улик.

Деп.пол.: ос. отд., 1898, № 5, ч. 8, лит. М; 4 д-во, 1904, № 265.—М-во юстиции, 1904, № 19487.—Вед. .сод. под стражей.

«Материалы по истории Екатеринославск. с.-д.орг-ции», 49, 55 (Партия (большинство и меньшинство) по жандармским донесениям).

Бранденбургский, Яков Натанович (Нутович) («Александр», «Евгений Павлович», «Валериан»), мещанин г. Балты, (Подольск. губ. Род. там же 12 ноября 1881 г. По окончании гимназии в г. Ананьеве, Херсонск. губ., в 1900 г. поступил в ун-т в Одессе. За участие в студенческих волнениях весной 1901 г. исключен из ун-та и выслан из Одессы. Вынужденный провести несколько месяцев на родине—в Балте, организовал кружки среди местной рабочей молодежи. Осенью 1901 г. вернулся в ун-т и стал принимать участие в работе незадолго перед тем организовавшейся в Одессе «Южной рев. группы с.-д.», стоявшей на позиции «Искры». Состоял членом общеземляческой студенческой орг-ции, которая через него связывалась с «Южной рев. группой». От Одессы участвовал в первом всероссийском студенческом с'езде в Риге и после возвращения со с'езда, которое совпало с новой волной студенческих беспорядков, вторично исключен и выслан (февр. 1902 г.). Возобновил после этого рев. работу в Балте, устраивал чтения для рабочих, агитировал за забастовку в столярных мастерских. 1 июня 1903 г. арестован в Ананьеве, куда приезжал на время; при обыске найдены нелегальные издания. Пробыл под стражей до 23 авг. 1903 г., потом выпущен под особ. надзор полиции в Балте. По выс. пов. 3 дек. 1903 г. ему было вменено в наказание предварительное заключение. Вернулся после освобождения от надзора в Одессу, где, примкнув к большевикам, повел работу как агитатор и пропагандист Одесск. ком-та РСДРП. В окт. 1904 г. направлен в Екатеринослав, введен в Екатеринославск. ком-т партии и работал в качестве ответственного организатора Городского района. Принимал самое активное участие в борьбе с меньшевиками, стремившимися овладеть Екатеринославск. ком-том, и в янв. 1905 г. ездил по поручению последнего в Петербург с целью добиться поддержки из центра. Был командирован оттуда со спешным поручением в Н.-Новгород, где кооптирован в ком-т партии, но не остался в Нижнем и вернулся на работу в Екатеринослав. 22 февр. 1905 г. при обыске в Екатеринославе в комнате Б., в его отсутствие, были найдены листки зашифрованного письма—доклада его о состоянии орг-ции, вследствие чего он был привлечен к дознанию и по решению ком-та оставил Екатеринослав, уехав оттуда в апр. 1905 г. в Женеву. С начала июля 1905 г. Б.—в Риге, где был включен в состав местного ком-та большевиков и руководил партийной работой на Русско-Балтийском вагонном зав. Ок. сент. т. г. арестован и привлечен за принадлежность к Рижск. ком-ту. Амнистированный по этому делу в окт. 1905 г., он, однако, тогда же был вновь привлечен по делу об убийстве директора Русско-Балтийского зав. А. Крицкого и освобожден только в ноябре 1905 г. под залог. В течение ноября и дек. т. г. продолжал активную партийную работу в Риге, в начале янв. 1906 г. бежал от карательн. экспедиции в Петербург, откуда направлен в Тверск. орг-цию. Состоял членом Тверск. ком-та, был делегирован от Твери на Стокгольмский с'езд, в котором участвовал под своим тогдашним псевдонимом «Валериан» (в протоколах с'езда—«Михайлов»). После с'езда работал в Петербурге в Нарвском районе, был представителем района в Петербургск. ком-те. 23 июля 1906 г. арестован при известном провале Петербургск. ком-та на станции Удельная. В Петербурге Б. жил по фальшивому паспорту на имя крест. Смоленск. губ. Георгия Федоровича Пашина и, как неизвестный, именующий себя Паши-

Я. Н. Бранденбургский.

С фотогр. 1902 г.

Из собр. Музея «Каторга и Ссылка».

ным, он был судим Петербургск. суд. пал. 7—13 марта 1907 г. и приговорен к заключению в крепости на 1½ г. с зачетом предварительного заключения со дня ареста и до суда (дело «19-ти»). После процесса назвал себя. В 1908 г. эмигрировал в связи с назначением к слушанию рижского дела 1905 г. (в мае 1908 г. в суд. пал.). Жил в Париже, где окончил юридический фак-т. В 1917 г. вернулся в Россию, работал в продовольственных органах в Петрограде, с июня 1918 г. в Москве, был уполномоченным ВЦИК по сбору продразверстки и продналога по ряду губерний. В 1920—21 г.г. состоял членом правления Центросоюза. В 1922—29 г.г. был членом коллегии Наркомюста РСФСР и состоял также профессором и деканом фак-та советского права 1-го МГУ. В настоящее время заместитель председателя Нижне-Волжск. крайисполкома. Литературные работы Б.: «Курс семейно-брачного и опекунского права», «Юридическая помощь населению», «Фактический брак и его правовые последствия». Под его редакцией вышло «Систематическое собрание законов РСФСР» и др.

Сведения Я. Н. Бранденбургского.—Деп. пол., 4 д-во,1903, № 1657.—М-во юстиции: 1903, № 17188, 1905, № 17013; 3 уг. отт., нар.№ X за 1907—1910 г.г.;3 уг. отд., 1 д-во, 1910, № 209.

Больш. сов. энциклопедия, VII (Бранденбургский).

Я. Бранденбургский, «Пролет. Револ.», V, 1922, 219—225 (Из воспоминаний: 1. Екатеринославск. ком-т РСДРП в 1904—05 г. г. 2. Дело Петербургск. ком-та («дело 19-ти»)' (1-я ч. перепеч. в «Материалах по истории Екатеринославск. с.-д. орг-ции», 8—12.—По поводу 2-й ч. в «Пролет. Револ.», 1924, VII (30), 172—180: «Заметки читателя» И. Теодоровича, «Еще о Пека в июле 1906 г.» Я. Бранденбургского и В. Невского).

Третий очередной с'езд РСДРП (протоколы), 47, 49. —Протоколы Об'единительного с'езда РСДРП (Ук.).—А. Шаповалов, В подполье, 112, 113, 115, 116, 118.—А. Фабричный, «Материалы по истории Екатеринославск. с.-д. орг-ции», 7 (Перед грозой).—Е. Ярославский, «1905 г. в Одессе и Одесщине», II, 11 (Первая половина 1905 г. в Одессе).—Х. Миронер, там же, 240 (Раб. движение в Балте 1903—06 г.г.) (то же в «Летоп. Револ.», 1926, I (16), 155).—В. Нахамберг, «Канд. звон», IV, 30 (Заметки о 1905 г.).—«Право», 1907, №№ 12, 14, 15 (Рев. сообщество. Дело 19-ти), 1908, № 1, 45—46 (Судебные отчеты. Правит. сенат).—Б. Перес, «Пролет. Револ.», 1923, VI—VII (18—19), 176 (Арест Пека на Удельной).—«Пролет. Револ.», 1925, IV (51), 10 (Переписка Екатеринославск. и Луганск. орг-ций с Н. Лениным и Н. К. Крупской).—М. Васильев-Южин, там же, 217 (В огне первой революции).

Брандин, Семен Абрамович, сапожник. В 1904 г. в Одессе член центрального рабочего с.-д. кружка. Привлечен по делу Одесск. ком-та РСДРП.

Деп. пол., ос. отд., 1904, № 1195.

Браславский, Шнеер-Залман-Шмуль Шмулевич-Вульфович, мещанин г. Константинограда, Полтавск. губ., рабочий на мельнице. Род. ок. 1872 г., окончил народное уч-ще. Арестован 27 июля 1898 г. в Кременчуге, обвинялся в принадлежности к местным с.-д. кружкам. Дал откровенные показания. 26 авг. освобожден под особ. надз. полиции. По выс. пов. 12 июля 1900 г. подчинен надз. полиции на 1 г. в месте приписки.

Обзор 1898—99 (Ук.).—Деп. пол., 4 д-во, 1898, № 286.—М-во юстиции, 1898, № 11659.

Браташенко (Броташенко), Сергей Михайлович, мещанин г. Азова, рабочий ж.-д. мастерских. Род. ок. 1886 г. В 1904 г. был активным членом с.-д. кружка в Таганроге, распространял прокламации. Арестован 11 мая т. г. и привлечен по делу «Донецкого раб. с.-д. союза». Определением Новочеркасск. суд. пал. 28 окт. 1905 г. дело было прекращено по указу 21 окт. 1905 г. Участник революционных событий 1905 г. в Таганроге, входил в боевую дружину. Продолжал партийную работу и позже. После 1917 г. член ВКП (б).

Деп. пол., 4 д-во, 1904, № 1513.—М-во юстиции, 1905, № 17586 и № 19064.

«1905 г. на Северном Кавказе», 36, 57 (Воспоминания участников о раб. движении в Таганроге).—«История пролетарской борьбы в Таганроге», I, 14, 16, 17 (От кружков с.-д. к партии пролетариата).—И. Филиппенко, там же, IV, 22, 23 (Первая демонстрация).

Братухин, Ф. А., рабочий. В конце 90-х г.г. в Перми на Мотовилихинском зав. был членом рабочего с.-д. кружка. Связывал кружок с группой интеллигентов.

В. Трапезников, «Борьба за власть», II, 55 (Из истории Пермского подполья).

Брауде, Р., см. Баглей, Р.

Браудо, Василий Исаевич («Владимир Иванович», «Володя Рыжий»), сын ст. сов. Род. 19 янв. 1869 г. в Ковно. В 1888 г. окончил гимназию в Юрьеве, учился в Юрьевск. ун-те, а затем в 1893 г. окончил Петербургск. ун-т. С 1892 г. начал революционную деятельность в Петербурге, ведя пропаганду среди рабочих. Входил в т. наз. «Группу народовольцев» первого призыва (М. Александров-Ольминский, А. Фейт, А. Федулов, А. Ергин и др.). Работал в рабочей подгруппе, в 1893 г.—в подпольной типографии группы в Боровичск у., Новгородск. губ., в

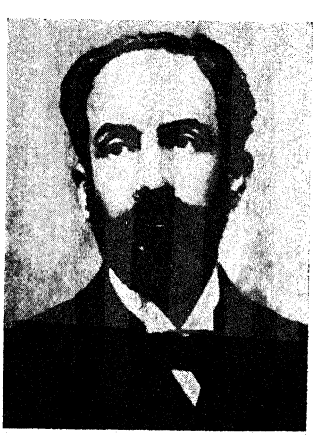

В. И. Браудо.

С фотогр. 1902 г.

Из собр. Музея «Каторга и Ссылка».

имении Аничкова. Проработав лето в типографии, уехал для отбывания воинской повинности во Владимир. Во время его отсутствия, в апреле 1894 г. произошел арест группы, но Б. был оставлен на свободе в розыскных целях. По возвращении, осенью 1894 г., он вместе с также уцелевшим А. Ергиным стал работать по восстановлению типографии и связей группы. Арест 17 марта 1895 г. прервал его деятельность. По выс. пов. 24 янв. 1896 г., по вменении в наказание предварительного заключения, был выслан в Вост. Сибирь на 8 лет. Уже после того как Б. был выслан, 24 июня 1896 г. произошел арест Лахтинской типографии (новая типография «Группы народовольцев» второго состава, в которой работал Б. до своего ареста, была перенесена на Лахту). Б. в феврале 1897 г. был возвращен из Иркутской тюрьмы и вновь привлечен к дознанию уже по делу второй «Группы народовольцев». По выс. пов. 18 ноября 1897 г. подвергнут 2 г. тюрьмы, за вычетом предв. закл. по тому же делу, а затем выслан в Вост. Сибирь для отбывания 8 лет ссылки с зачетом пребывания его в Сибири до привлечения по второму делу. Был водворен 24 июля 1899 г. в Олекминске, Якутск. области, в февр. 1903 г. перевелся в Киренск. Будучи в ссылке, в начале 900-х г.г. стал с.-д., а с 1904 г.—меньшевиком. По манифесту 11 авг. 1904 г. срок ссылки был сокращен на $^1/_3$, и Б. вернулся в Россию. Поселился в Петербурге, стал работать как пом. прис. пов. Поддерживал близкие отношения со старыми т.т. большевиками, Ольминским и др. В 1906 (1907?) г. был арестован. При обыске у него найдено 200 экз. гектографированных правил обращения с разрывными снарядами и партийные документы. Несколько месяцев просидел в тюрьме. В 1907 г. эмигрировал за границу, будучи тяжело больным (еще в ссылке заболел нефритом). Жил в Париже, перевел с английского яз. ряд книг о государственном устройстве и хозяйстве Англии. Февральская революция вернула его из эмиграции. После Октября, не входя в партию большевиков, был горячим сторонником ее. В период колчаковщины был застигнут в Омске, после разгрома Колчака приехал в Москву. Работал в Наркомате внешней торговли, в последние годы жизни—в Росс.-Вост. торговой палате. Умер 18 дек. 1926 г.

Сведения Н. Л. Сергиевского и М. Кротова.—Обзоры 1894 и 1895—96 (Ук.).—Ведомость 1896 (Ук.).—Деп. пол.: 3 д-во, 1895, № 222, ч.ч. 1 и 2; 4 д-во, 1906, № 2291.

В. Невский, Очерки (Ук.).—М. Павлович, «Правда» М.), 20 дек. 1925 (Тов. В. И. Браудо. Некролог).—А. Лежава, «Известия», 1925, № 290 (Василий Исаевич Браудо. Некролог).

А. Фишер, В России и в Англии, 15.—П. Куделли, Народовольцы на перепутьи, 7, 9, 30.—В. А. Шелгунов, «От группы Благоева к Союзу борьбы», 58 (Воспоминания).—М. Ольминский, там же, 74 (Давние связи).—Л. Ергина, «В Якутской неволе», 131 Год в Средне-Колымске).—«Наше Время», II, 1898, 63 (Хроника арестов).—М. С. Александров (Ольминский), «Был.», 1906, XI, 26 (Группа народовольцев).—Б. Горев, «Кат. и Сс.», VII, 1923, 294 (рецензия на «Материалы для биографического словаря с.-д.»).—Ю. Стеклов, «Пролет. Револ.», 1923, V (17), 198 (В ссылке и эмиграции).—В. Катин-Ярцев, «Кат. и Сс.», 1925, II (15), 24 (В тюрьме и ссылке).

Браудо, Евгений Максимович, сын врача; музыкальный деятель. Род. 20 февр. 1883 г. в Риге. Окончил местную гимназию, учился в Рижск. политехнич. ин-те. В 1900 г., будучи еще на школьной скамье, сблизился с революц. кружками студентов Рижск. политехнич. ин-та. В 1903 г., после поступления в ин-т, вступил в местную орг-цию Бунда и начал вести активную работу. Весной 1905 г. был арестован в г. Двинске во время демонстрации. В окт. т. г. организовал немецкую с.-д. группу при Рижск. федеративном ком-те. В дек. 1905 г. бежал из Прибалтийского края в Петербург, где вступил в орг-цию большевиков и принял деятельное участие в работе военной орг-ции. Был ближайшим сотрудником ред. «Казармы». В июне 1906 г. арестован, просидел 8 мес., освобожден под залог и выслан в Костромск. губ. до суда. В сент. 1907 г. судился военно-окружным судом, оправдан за недостатком улик и снова выслан из Петербурга. Последующие годы жил за границей. С янв. 1919 г. принял ближайшее участие в организации музыкального отдела Наркомпроса, Комиссии по охране памятников старины и ряда профсоюзных музыкальных об'единений. В настоящее время Б.—консультант Главискусства Наркомпроса, сотрудник газ. «Правда», член ряда научно-исследовательских ин-тов, редактор музыкального отдела БСЭ и т. д. Его перу принадлежит свыше 20 научных работ, преимущественно по истории музыки, социологии искусства и немецкой литературе.

Сведения Е. М. Браудо.

Album Academicum Рижск. политехнич. института. Рига, 1912, 510.—Энциклопедич. словарь «Гранат» XLI, ч. 3, прилож., 188 (Автсбиография М. Фрумкина).—М. Ахун и В. Петров, Большевики и армия (Ук.).—Н. Чужак, Идея вооруженного восстания и большевистская работа в армии. М., 1929, 61.—Его же, «В царской казарме» (Ук.) (В военном подполье большевиков 1905—1906 г.г.).—«Товарищ», 1907, №№ 365 и 376 (К делу «военной орг-ции РСДРП»).—С. Лившиц, «Пролет. Револ.», 1929, II—III (85—86), 278 (Солдатская с.-д. пресса 1905—08 г.г.).

«Браун», см. Степанов, С. И.

«Браун, А.», см. Вечеслов, М. Г.

Бреговадзе, Михаил Александрович, рабочий-типограф. Род. ок. 1882 г. В 1904 г.—член Тифлисск. с.-д. орг-ции, большевик. За участие в демонстрации 11 апр. т. г. арестован, просидел 6 недель в тюрьме. По освобождении содействовал снабжению шрифтом и бумагой подпольной типографии Бакинск. ком-та. 18 дек. 1904 г. арестован при взятии типографии вместе с Варлаамом Енукидзе, А. Оболадзе и др. 28 мая 1905 г. дело было передано прокурору Тифлисск. суд. палаты. В конце 1905 г.—член ком-та в Чиатурах.

Деп. пол., ос. отд., 1904, № 5, ч. 11, лит. Б.—М-во юстиции, 1905, № 19355.

С. Талаквадзе, К истории ком. партии Грузии, 148.—«Вперед», 1905, № 9 (Из партии) («Вперед» и «Про-

четарий», I, 137).—«Револ.Россия», № 72, 1905, 27 (Хроника правительственных гонений).

Брегина, Песя Ефремовна, мещанка, окончила гимназию. Род. ок. 1873 г. В 1902 г. привлечена по делу с.-д. кружков в пос. Шостка, Черниговск. губ. Обвинялась в том, что, живя в Чернигове, доставляла в Шостку нелегальную литературу. По выс. пов. 26 ноября 1903 г. подвергнута тюремному заключению на 3 мес., а затем надз. полиции в месте жительства на 3 г.

Обзор 1902 (Ук.).—Доклады мин-ра юстиции, 1903, ч. 3, л.л. 992—994.

Бреде, Август Яковлевич, из крестьян, рабочий. Род. ок. 1881 г. В 1902 г. в Баку принимал участие в деятельности с.-д. организации, входил в с.-д. кружок в с.с. Балаханы и Сабунчи. Арестован 14 марта т. г., просидел до 22 ноября. По выс. пов. 21 сентября 1903 г. выслан на 3 г. в Вологодск. губ.

Обзор 1902 (Ук.).—Доклады мин-ра юстиции, 1903, ч. 3, л.л. 690—692.—Деп. пол., 4 д-во, 1902, № 286.

Брезгаль, А. А, см. Лалова-Брезгаль, А. А.

Брейдо, Григорий Ефимович, рабочий, наборщик, впоследствии металлист. В начале 1903 г. работал в Екатеринославск. с.-д. орг-ции, после захвата местной «рабочедельческой» оппозицией типографии ком-та взял на себя оборудование новой, но скоро был выслан из Екатеринослава на родину в Полоцк (после задержания на собрании; в Полоцке освобожден). Впоследствии в качестве меньшевика принимал участие в рабочем движении в Петербурге. В 1915 г., будучи рабочим зав. «Новый Лесснер», явился одним из активных участников кампании за вступление представителей от рабочих в Центральный военно-промышленный ком-т, был товарищем председателя «рабочей группы» ЦВПК. 26 янв. 1917 г. арестован вместе с большинством членов «рабочей группы». В 1917 г. работал в орг-ции меньшевиков-оборонцев в Петрограде, состоял членом Петроградск. совета первого созыва и был избран меньшевистской фракцией Совета одним из ее представителей в исполком. Работал также в кооперации и в т. г. был членом Всеросс. совета рабочих кооперативов.

Революция 1917 г., I, 14.—Е. Ярославский (ред.), История ВКП (б), III, 248, 251.—А. Шляпников, Канун семнадцатого года. М., 1920, 98, 106—107, 115, 222.—Его же, Семнадцатый год, I, 35.—Г. Зиновьев, Сочинения, V (Ук.).—М. Флеер, Раб. движение в годы войны. М., 1925 (Ук.).—В. Левицкий, За четверть века, I, ч. 2, 153.—Ленин, Сочинения, XIX—нов. изд. (Ук.).—«Вперед». М., 1917, № 47 (Партийная жизнь), № 56 (Общеросс. конференция РСДРП).—«День», 1917, № 202 (Список м-ков-оборонцев в Учр. собрание).—«Единство», П., 1917, № 135 (Декларация с.-д. м-ков-оборонцев).—«Правда», 1917, № 38 (Об'единение «оборонцев») («Правда». II, 183).—А. Митревич, «Пролет. Револ.», IV, 1922, 230 (Воспоминания о рабочем рев. движении).—А. Кондратьев, «Красн. Летоп.», VII, 1923, 50—54, 57, 69 (Воспоминания о подпольной работе в Петрограде).—Ф. Дингельштедт, там же, 1925, I (12), 200 (Весна пролетарской революции).—К. Кареев, там же, 1926, VI (21), 152 (Раб. печать и военно-промышленные ком-ты).—В. Левицкий, «Кат. и Сс.», 1929, VI (55), 69 (Провокатор Абросимов).

Брейтерман, Александр Давидович, сын инженера, студ. Петербургск. политехнич. ин-та. В 1904 г. активный работник Петербургск. с.-д. орг-ции, пропагандист, а затем, с осени 1904 г., организатор Василеостровск. района. Арестован 26 ноября т. г., 8 янв. 1905 г. освобожден. Вскоре после 9 янв. арестован и привлечен к дознанию о демонстрации 9 янв. на 4 линии Васильевского острова. В 1917 г. примыкал к с.-д. орг-ции «Единство» в Петрограде.

Деп. пол.: ос. отд., 1904, № 5, ч. 1, т. III; 4 д-во, 1904, № 3422.—М-во юстиции, 1905, № 17896, 1906, № 16952.—А. Ильин-Женевский, «Красн. Летоп.», 1925, I (12), 168 (На заре 1905 г.).—М. Бортник, там же, 1929, I (28), 203, 204, 210 (В 1901—04 г.г. на Петербургском трубочном зав.).

Бреслав, Борис (Янкель-Берка) Абрамович («Абрам», «Петр», «Захар», «Захар Косой»), мещанин г. Городка, Витебск. губ. Род. 10 окт. 1882 г. в мест. Микулине, Оршанского у., Могилевск. губ., в семье рабочего-

Б. А. Бреслав.
С фотогр. 1905 г.
Из собр. Музея «Каторга и Ссылка».

землекопа. Сапожный подмастерье. В 1899 г. примкнул в Витебске к «Бунду». 11 июня 1901 г. арестован там же за руководство забастовкой на табачной фабрике Колбановского и расправу со штрейкбрехерами и по постановлению Особ. совещания при мин-ре внутренних дел выслан в Вост. Сибирь на 4 г. Водворен в с. Бирюльском, Верхоленск. у., Иркутск. губ., откуда в мае 1903 г. бежал. Работал после этого в Гомельск. орг-ции «Бунда», из которой вышел после второго с'езда РСДРП, став в ряды с.-д. большевиков. С янв. 1904 г.—в Петербурге. Был членом Петербургск. ком-та РСДРП и ответственным организатором Выборгского и Московско-заставского районов. В апр. т. г. арестован в Петербурге с подложным паспортом на имя Павла Осиповича Савельева и привлечен к дознанию за агитацию сре-

ди рабочих и организацию рев. кружков. Дознание о нем было затем прекращено, и в янв. 1905 г. Б. отправлен доканчивать срок ссылки в Архангельск. губ. (вместо Сибири, куда этапы не шли из-за русско-японской войны). Бежал с дороги (из г. Онеги) в начале февр. 1905 г. и работал затем с марта по июнь в Николаеве, будучи членом местного большевистского ком-та. С конца июня 1905 г. ок. двух месяцев работал в Екатеринославе, входил в Екатеринославский ком-т (большинства). В конце авг. 1905 г. переехал в Москву, по поручению Московск. ком-та партии приступил к организации боевых дружин и был назначен начальником последних. 11 окт. 1905 г. был ранен при нападении казаков на митинг рабочих зав. Вейхельдта. После похорон Баумана должен был покинуть Москву и переехал снова на работу в Петербург. В марте 1907 г. в качестве представителя большевиков направлен на Урал для участия в кампании выборов на Лондонский с'езд, работал в Перми и Екатеринбурге. 4 апр. 1907 г. в Екатеринбурге арестован, после 1½ лет тюрьмы выслан в окт. 1908 г. в Березовск. у., Тобольск. губ. на 3 года. Бежал с дороги и эмигрировал во Францию. Входил в ком-т Парижск. группы большевиков. Находился в числе небольшой группы эмигрантов-большевиков (Б., Деготь, А. Беленький и др.), для которой в 1909 г. Большевистским центром устроены были занятия в Париже, а летом 1911 г. был вольнослушателем партийной школы в Лонжюмо (близ Парижа) и одним из членов школьной комиссии. Еще до окончания занятий в школе, в июле 1911 г. вместе с Орджоникидзе и Шварцем командирован в Россию созданной на совещании членов ЦК в июне т. г. «Заграничной Организационной комиссией», для подготовки общероссийской партийной конференции (Пражской); работал в Петербурге и Москве, вошел в образованную при его активном участии «Российскую Организационную комиссию». С 28 на 29 окт. 1911 г. задержан в Москве на посвященном предстоявшей конференции партийном совещании (в трактире Баранова). 12 дек. 1912 г. присужден Московск. суд. пал. к 6 г. каторги, которую отбывал в Бутырках. Освобожден Февральской революцией и уехал в Петроград, сотрудничал в «Правде», после июльских дней был председателем Кронштадтск. ком-та большевиков и одним из редакторов его газеты «Пролетарское Дело» (продолжение закрытого «Голоса Правды»). В Октябрьские дни был комиссаром 7-го особого Кронштадтск. отряда, с которым занимал Ораниенбаум. После Октября в Витебске—председатель губернского ком-та партии и горсовета. С лета 1918 г. член президиума Моссовета, в 1918—19 г.г. председатель МЧК, потом начальник Особ. отдела 3-й армии, южного фронта и 12-й армии. В 1920—24 г.г. заместитель командующего войсками Московск. военного округа и начальник Пуокра. С 1924 г. в Северолесе (член правления), Кожсиндикате (председатель ревиз. комиссии), затем в НК РКИ СССР. С 1930 г.—зампольпреда во Франции.

Сведения Б. А. Бреслава.—Анкета об-ва помощи освобожденным политическим № 1186.—Вед. справок о судимости, 1913, № 77685.—Вед. соп. под стражей.

М. Цявловский, Большевики (Ук.).—Большевики Москвы, 134 (Бреслав).—Революция и ВКП (б) в материалах и документах, VI, 2-е изд. М.—Л., 1926 (Ук.) (О. Варенцова, Очерк внутрипартийной борьбы в 1911—12 г.г.).—Революция 1917 г., V (Ук.).—Больш. сов. энциклопедия, VII (Бреслав).—Альбом «Великий Октябрь», 5 (Биографии активных участников Октябрьской революции: Бреслав).—Участники русск. рев. движения.

Б. Бреслав, «Кат. и Сс.», IV, 154—159 (На волю) (отдельно: На волю. М., 1927, в «Дешевой б-ке» «Кат. и Сс.»; ср. его же «Из каторги на волю» в «Работнице». П., 1917, № 4).—Его же, «Красн. Быль». Витебск, 1923 (Первые шаги).—Его же, «5-й год» (Москва), I, 146—172 (Воспоминания о 1905 г. в Москве).—«Русское Слово», 1912, № 287 (Судебная хроника: Московск. суд. пал. Политическое дело).—Б. Бреслав, «Коммунистическая Революция». М., 1924, II, 33—35 (Первый коммунист. ун-т под руководством В. И. Ленина в 1911 г.) (перепеч. в хрестоматии «Революция и ВКП (б) в материалах и документах», V, 2-е изд. М.—Л., 1926, 244—248).—Его же, «Кат. и Сс.», 1928, IV (41), 120—124 (Чтение Горького в тюрьме. Из тюремных воспоминаний).—Его же, «Правда» (М.), 1928, № 252 (Памяти т. Семы) (ср. его же «Памяти т. Семкова» в «Известиях», 1928, № 252).

Ф. Раскольников, Кронштадт и Питер в 1917 г. (Ук.).—В. Деготь, Под знаменем большевизма, 54, 55.—«Правда», II, 182, IV, 193—194, 349, V, 54—55, 90—93, 278—279 (Статьи Бреслава).—Советы в Октябре. Сборник документов под ред. С. Пионтковского. М., 1928, 259—263.—А. Бадаев, Большевики в Гос. думе. Л., 1929, 258.—М. Ольминский, Из эпохи «Звезды» и «Правды», I, 24 (Общий очерк эпохи).—«Страницы борьбы», 81 (Пятый год).—С. Розеноер, «Техника большевистского подполья», II, 134, 135 (Петербургск. типография 1903 г.).—С. Черномордик, «5-й год» (Москва), I, 13 (Пятый год в Москве).—И. Макаров, «1905 г. на Николаевщине», 283 (Парт. орг-ции и их работа).—С. Макаров, там же, 294 (Воспоминания).—«Очерки по истории рев. движения в Бауманском районе», 30 (Первая революция).—Л. Сталь, «Путь к Октябрю», V, 237—241 (В Сибирь и обратно).—«Последние Известия», № 136, 1903 (Иркутск).—«Пролетарий». П., 1917, № 4 (Наш список кандидатов в Центр. городскую думу) («Правда», V, 220).—«Кат. и Сс.», 1924, V (12), 360 (Список членов об-ва политкаторжан и ссыльно-поселенцев).—О. Бош, «Пролет. Револ.», 1925, IV (39), 186, 187 (Пражская конференция).—Там же, 1926, IV (51), 10, 28—31 (Переписка Екатеринославск. и Луганск. орг-ций с Н. Лениным и Н. К. Крупской).—А. И.-Ж., «Красн. Летоп.» 1927, III (24), 84 (Большевистские газеты Кронштадта и Гельсингфорса в 1917 г.).—П. Дауге, «Пролет. Револ.», 1928, XI—XII (82—83), 202 (Мои воспоминания).

Бреше, Сергей Антонович, токарь, до 1888 г. работал на Петербургск. металлическом заводе, позже—в Киевск. ж.-д. мастерских. В 1889 г. входил в кружок с.-д. направления, организованный д-ром Эм. Абрамовичем. При аресте дал подробные показания.

Деп. пол., 4 д-во, 1889, № 97.

И. Мошинский, На путях к I с'езду РСДРП (Ук.).—Н. Бухбиндер, «Красн. Летоп.», VII, 1923, 264, 271, 272 (К истории с.-д. движения в Киевск. губ.).

Бржезицкая, Ольга Филипповна, дворянка, дом. учительница. Род. 5 апр. 1877 г. В 1898 г. в Киеве привлечена по делу местн. «Союза борьбы за освобождение раб. класса», освобождена под особ. надз. в м. Белая Церковь. Выс. пов. 22 марта 1900 г. определено выдержать в тюрьме 10 дней.

Обзор 1898—99 (Ук.).—Деп. пол., 4 д-во, 1898, № 120, т. II. «Путь Револ.», I, 105, 106, 109 (Приложения: приговор и список привлеченных по делу киевск. «Союза борьбы за освобождение раб. класса»).

Бржезовский, Анатолий Петрович («Кирилл», «Мэфодий», «Павел Арсеньевич», «Рыжий»), двор., прапорщик запаса. Род.

18 апр. 1879 г. в Акмолинске. Учился в кадетском корпусе, где не окончил курса, был вольнослушателем Юрьевск. ун-та, затем учился в Высш. технич. ин-те в кн. Ангальт. В 1898 г. за принадлежность к марксистскому кружку и участие в студ. волнениях выслан из Юрьева в Курган, где поступил ремонтным рабочим на Сибирск. ж. д. Будучи вскоре взят на военную службу в Тобольске, принял участие в организации марксистского кружка в местн. дух. семинарии. В нач. 1900 г. уехал в Германию, где работал на зав. и фабр. предм. Берлина, состоя членом немецк. с.-д. орг-ции. Поступил вскоре в Технич. ин-т и вошел в студ. эмигр. кружки, примкнул к искровцам. Приехав в сент. 1902 г. из Германии в Казань, связался с рабочими Поранского завода (25 в. от Казани) и вошел в местную с.-д. орг-цию. В конце 1902 г. ему было передано руководство Алафузовским кружком. Был членом общегородского ком-та, начавшего функционировать во второй половине декабря т. г. В 1903 г. руководил партийной работой в Алафузовском и Внегородском районах, занимался также пропагандой среди рабочих фабр. Губайдуллина в д. Кульсентово. Арестован 23 марта 1903 г. 16 сент. 1903 г. по постановлению Особ. совещания от 6 сент. впредь до разрешения дознания выслан в Вост. Сибирь, водворен в Пинчугск. вол., Енисейск. губ. Определением Казанск. суд. палаты дело было 24 окт. 1905 г. прекращено по манифесту 21 окт. 1905 г. В марте 1905 г. Б. бежал из ссылки, жил нелегально, работал в Самарск., затем в Московск. с.-д. организациях. От арестов после 1 мая бежал в Киев, оттуда сразу же в Одессу, где стал работать в меньшевистской орг-ции, заведуя Каменоломенским районом. Когда в Одессу пришел броненосец «Князь Потемкин Таврический», собравшимися на берегу портовыми рабочими был послан на броненосец для переговоров и координирования действий. Вместе с К. Фельдманом остался на броненосце для руководства действиями команды. Пытался подчинить партийн. руководству восставший флот и благодаря его настояниям офицеры были удалены с брон. «Георгий Победоносец». После решения моряков вести «Потемкин» в Румынию, высадился в Констанце и с помощью Х. Раковского уехал в Бухарест, жил в Вене. В ноябре т. г. вернулся в Россию, «дни свободы» провел в Петербурге. После обыска на его квартире уехал в Финляндию. В 1907 г. снова вел партийную работу на границе Финляндии, принимал участие в местном раб. движении и в организации Красной гвардии. В т. г. вместе с Накоряковым издавал в Уфе легальную с.-д. газету «Южный Урал». После закрытия ее перебрался в Петербург, а затем в Донбасс, где принял участие в партийной работе. Арестован в Мариуполе, но благодаря хорошему паспорту освобожден под надз. пол., из-под которого вскоре скрылся. Жил в Москве, затем в Н.-Новгороде, где в 1908 г. был вновь арестован, опознан и выслан на родину, в Сибирь. С 1909 г. по 1917 г. работал среди крестьян в качестве агронома-кооператора. От парт. работы отошел. С 1920 г.—на советской работе. В последнее время — агроном колхозсоюза Терск. округа.

Деп. пол.: ос. отд., 1903, № 2222, т. II; 4 д-во, № 251, ч. 2.—М-во юстиции, 1905, № 17966.

К и р и л л, Одиннадцать дней на Потемкине. СПБ, 1907 (то же, нов. изд.: А. Б е р е з о в с к и й, Драма в Тендеровской бухте).—Е г о ж е, «Искра», № 107, 1905 (Ответ из Бухареста).

И. Г е н к и н, По тюрьмам и этапам. П., 1922, 5.—Е г о ж е, Восстание на броненосце «Потемкин Таврический». М., 1925, 27—31, 39, 41, 46, 53, 57, 58, 78.—А. Г е р а с и м о в, Первый революционный броненосец. М., 1925, 41.—Е г о ж е, Красный броненосец. Л., 1925, 10, 12, 30, 31, 33, 35, 46, 51, 54, 56, 68, 70, 72, 74, 83, 87, 88, 89.—В. К а м ш и ц к и й, 1905 г. в Севастополе, 38.—Д. Р у с и н о в, Казань в эпоху II с'езда партии, 25, 29, 32, 46.—К. Ф е л ь д м а н, Потемкинское восстание 14—25 июня 1905 г. Л., 1927, 26, 27, 57, 60 (ср. воспоминания К. Фельдмана в сб. «Восстание на броненосце «Потемкин Таврический, ред. В. Невского. М.—Л., 1923).—С. Л и в ш и ц, «Пути Револ.» (Казань), II, 1922, 47, 52 — 54, 64, 65, 71, 79, 81 (Очерки истории с.-д. орг-ций в Казани, 1902—1904 г.г.).—«Восстание на броненосце «Потемкин Таврический», под ред. В. Невского. М.—Л., 1923, 24, 25 (Рабочее движение в Одессе в 1905 г.).—Там же, 238, 244, 247, 250, 256, 274, 305, 307 (Материалы).—С. И г н а т, «Моряки первой революции». М., 1923, 13, 16 (Матросское восстание 1905—1906 г.г.) (то же см. Моряки в революции 1905—1906 г.г. М., 1925, 16).—Х. Г. Р а к о в с к и й, «Красный военный флот», 1923 (Конец восстания на «Потемкине») (то же см. «Моряки в революции 1905—1906 г.г.». М., 1925, 146, 147).—С. Ш р е й б е р, «Потемкинские дни 1905 г. на Черном море». Харьков, 1925, 12, 14, 15 (Предисловие).—Там же, 67 (Выписка из показаний начальника Одесск. охр. отделения).—Там же, 86, 92 (Показание ком. броненосцем «Потемкин» прап. Алексеева).—Там же, 94—97 (Выписка из показаний механика Калюжного).—Там же, 105 (Список членов комиссии).—Там же, 112, 115 (Обвинительный акт).—Там же, 143 (Выписка из показания д-ра Галенко).—В. Г о р е л о в, «1905 г. в Одессе и Одесщине», I, 19, 20 (Раб. движение Одессы в 1905 г.).—Н. А в д е е в, «1905 г. История рев. движения в отдельных очерках» (ред. М. Н. Покровского), т. II, От января к Октябрю, 198, 199, 201, 205, 211, 213, 220, 221, 223 (Восстание на броненосце «Потемкин»).—М. Л е б е д е в, «Рев. движение в Черноморском флоте в 1905 г.». М., 1925, 18 (Рев. движение среди черноморских моряков в 1905 г.).—«Искра», № 58, 1904, № 99, 1905 (Хроника рев. борьбы), № 105, 1905 (Красный флот).—«Пролетарий», 1905, № 9 (Письма из Одессы) («Вперед» и «Пролетарий», IV, 31).—«Револ. Россия», № 72, 1905, 27 (Матросам команды эскадренного броненосца «Кн. Потемкин Таврический»).—Там же, прилож. к № 72, 4, 5 (По поводу письма Кирилла в «Искре»).—И. Ш е б а л и н, «Шторм» (Ревель), 1917, № 3 (Восстание на броненосце «Кн. Потемкин Таврический»).—М. Л е б е д е в, «Кат. и Сс.», 1925, V (18), 18 (Рев. движение среди черноморских моряков в 1905 г.).—Е. Л е в и ц к а я, «Пролет. Револ.», 1925, XI (46), 16 (Предисловие к переписке Н. Ленина и Н. К. Крупской с Одесск. орг-цией).—К. Ф [е л ь д м а н], «Красн. Газ.» (веч.), 1930, № 150 (Потемкинское восстание. Воспоминание участника).

Бриллинг, Александр Романович, сын митавск. гражданина. Род. ок. 1872 г. Окончил Воскресенское реальное уч-ще, учился в Московск. технич. уч-ще. Будучи студентом, входил в Союзный совет об'единенных землячеств. 27 окт. 1894 г. был переписан в числе других на собрании представителей 23 землячеств. 3 дек. 1894 г. ему было воспрещено жительство в столичных и университетских городах на 3 г. Отбывал надз. полиции в Воронеже, где попал в сферу наблюдения Воронежск. губ. жанд. управления по розыску остатков типографии партии Народного Права. По возвращении в Москву, при-

нял участие в организации Московск. раб. союза (1896). В т. г. на время коронации в качестве особо неблагонадежного лица был выслан из Москвы и водворен в Могилевск. губ. на 3 мес. под строгий надз. полиции. По возвращении в Москву, продолжал активно работать в Московск. рабочем союзе, устраивал у себя собрания рабочих. Арестован в ноябре 1896 г. по делу союза. После длительного тюремного заключения подчинен надз. полиции на 1 г. В 1903 г. заведывал оценочным отд. Уфимск. земства. Был обыскан 4 мая т. г. в связи с пропагандой среди рабочих, которую вела группа техников на Юрюзанск. зав., Златоустовск. у. 26 сент. 1903 г. арестован в Уфе и 27 сент., без пред'явления обвинения, распоряжением минра вн. дел по настоянию уфимск. губернатора выслан в Архангельск. губ. на 5 лет. В 1904 г., находясь в архангельской ссылке, принимал участие в работе Архангельск. ком-та РСДРП. 29 ноября 1904 г. мин-ром вн. дел освобожден из ссылки. Умер.

Обзоры 1897 и 1898—99 (Ук.).

Я. Ганецкий, В. В. Ворсвский. М.—Л., 1925, 15.—Л. Меньщиков, Охрана и революция, I, 214, 227, 310, 315, 356—367, 411, 424.—Очерки по истории рев. движения в Бауманском районе, 15, 16, 17.—В. Соколов, «Техника большевистского подполья», I, 32, 39 (Транспортно-техническое бюро ЦК(б).—«Наше Время», II, 1898, 64 (Хроника арестов).—«Освсбсждение», 1903, № 11 (35), 198 (Письма из провинции).—«Револ. Россия», № 34, 1903, 15 (Из сбщественной жизни).—Там же, № 36, 1903, 9 (Из-за решетки).—«Право», 1904, № 49, 3411 (Хроника).—И. Боговой, «Рабочее Звено», 1923, V, 72.—«Пролет. Револ.», 1923, II (14), 75 (Приложения к ст. С. Мицкевича: «О работе В. И. Ульянова-Ленина «Что такое друзья народа»).

Брин, Соня (Сатя) Менделевна, мещанка г. Витебска. В 1904 г. в Петербурге квартира Б. служила явочной квартирой с.-д. орг-ции. Арестована в июле 1904 г. Дело прекращено в силу манифеста 21 окт. 1905 г. В янв. 1905 г. вновь была арестована и привлечена по делу о демонстрации 9 янв. на 4 линии Васильевского острова. Выпущена под особ. надз. полиции.

Деп. пол., 4 д-во, 1904, № 2442.—М-во юстиции, 1906, № 16952.

Брискер, Тема Ицковна, мещанка г. Новгорода-Северского, акушерка-массажистка. Род. ок. 1882 г. В 1903 г. работала в Одесск. с.-д. орг-ции, арестована 7 сент. т. г. при разгроме Одесск. группы с.-д. и привлечена к дознанию. 23 февр. 1904 г. отдана под особ. надз. полиции в Одессе. Постановлением Херсонск. губ. совещания 26 февр. 1905 г. дело прекращено по недостаточности улик.

Деп. пол.: 4 д-во, 1903, № 2292; ос. отд., 1903, № 5, ч. 19, лит. К.—М-во юстиции, 1905, № 19179.

Бритаев, Ельбздуко («Го»), учитель станицы Старо-Корсунской, с 1905 г.—с. Барзикау, Кубанской. обл. В 1904—05 г. г. принимал участие в деятельности Терско-Дагестанск. ком-та РСДРП, был раз'ездным инструктором в Осетии. Во время восстания в Осетинском дивизионе во Владикавказе в дек. 1905 г. был назначен ком-том революционным командиром дивизиона. В янв. 1906 г. арестован в с. Долакау.

Г. Мартиросиан, Терская область в революции 1905 г. Владикавказ, 1929, 27, 69.—С. Такоев, «25 лет борьбы за социализм», 254, 256 (К истории компартии на Тереке).—В. Дембо, «Пути Револ.» (Харьков), 1926, IV (7), 178 (Восстание в Осетинском дивизионе).

Бритов, Павел, рабочий зав. Курбатова в Нижнем-Новгороде. В 1892—97 г.г. член местных с.-д. кружков. В 1896 г. пред'явил администрации требования от имени рабочих и был за это временно уволен с завода.

В. Невский, Очерки (Ук.).—А. Петров, Рабочий большевик в подполье, 33, 39 — 41. — «Ист.-Рев. Сборник», II (Ук.) (Приложения к ст. Н. Сергиевского: Группа «Освобождение Труда» и марксистские кружки).—А. Беловеров, «1905 г. в Нижегородск. крае», 29, 36 (Записки по раб. движению 1905 г. в Нижегородск. крае).

Бричкина, Софья Борисовна, дочь ремесленника. Род. в 1883 г. в Ростове-на-Дону, училась в Ростовск. женск. гимназии. В 1900 г. вошла в революционные кружки

С. Б. Бричкина.

С фотогр. 1904 г.
Из собр. Музея «Каторга и Ссылка».

учащихся, преобразовавшиеся с 1902 г. в Южно-русскую группу учащихся средних школ, под руководством Донского ком-та РСДРП. Вела пропаганду, принимала участие в технической работе, держала явку для местной с.-д. орг-ции. В конце 1902 г. уехала в Берн учиться. После раскола примкнула к большевикам. В 1904 г. переехала в Берлин, где входила в большевистскую группу учащихся. В 1905 г., по возвращении в Россию, работала в Одесск. орг-ции, была помощником организатора Городского района. В конце 1905 г. переехала в Москву. По дороге, в Ростове-на-Дону, случайно избежала ареста. Жила в Москве в 1906—07 г.г. и нач. 1908 г., работала в качестве помощника районного организатора и техника. В 1906 г. была арестована, вскоре освобождена благодаря хорошему паспорту. С 1908—1917 г.г. была вне орг-ции, жила в Ростове-

на-Дону. С февр. 1917 г. возобновила партийную работу, была секретарем Моссовета, секретарем Военно-революционного ком-та, областного совета нар. комиссаров. В 1919 г. заведывала секретариатом Совнаркома и СТО. В 1920—21 г.г.—технический секретарь Политбюро и заместитель управделами ЦК ВКП(б). В 1921—22 г.г.—зам. управделами Коминтерна. В 1922—26 г.г. работала в качестве управделами и члена правления изд-ва «Гудок», заведывала изд. газеты. В 1927—28 г.г. работала в Госиздате. С марта 1929 г. работает по линии женск. профдвижения.

Сведения С. Б. Бричкиной.

С. Бричкина, «Огонек», 1927, № 41, 3 (В секретариате Ленина).

О. Пятницкий, Записки большевика, 51, 61.—«Пролет. револ. на Дону», I, 10 (Декабрьское восстание в освещении охранного отделения).—«Комсомольская Летоп.», 63 (Список членов Южно-русской группы).—Т. Пятницкий, «1905 г. в Одессе и Одесщине», I, 191 (Партийная работа в Одессе в 1905 г.).—С. Гурвич, «Ученические с.-д. орг-ции до революции», 43 (Южно-русский союз молодежи).—«Искра», № 74, 1904 (Хроника рев. борьбы).—А. Станчинский, «Пролет. Револ.», 1923, II (14), 198 (К 20-летнему юбилею демонстрации в Ростове н/Д. 2/15 марта 1903 г.).—В. Соловьев, там же, 1924, X (33), 77 (В Московском совете и районах).—В. Плесков, «Пути Револ.» (Харьков), 1926, I (4), 95 (В годы боевой юности).—В. Соловьев, «Огонек», 1927, № 45,2 (Москва в Октябре).—А. Станчинский, «Пролет. Револ.», 1927, XII (71), 152 (Ростовская стачка в 1902 г.).

Броварник (он же **Браварник** и **Броварнюк**), Давид Хаимович-Иойликович, мещанин м. Теплика, Подольск. губ., литейщик. Род. ок. 1881 г. Вступил в РСДРП до 1903 г., после раскола—большевик. В 1903—04 г.г., работая на Франц. зав. в Николаеве, был одним из руководителей стачечного движения; арестован 11 марта, 1904 г., освобожден 31 мая т. г. под особ. надз. полиции в Одессе. Постановлением Херсонск. губ. совещания 18 июля 1905 г. дело было прекращено. Живя в Одессе, принимал участие в деятельности местной орг-ции. Арестован в ночь на 23 сент. 1904 г. с транспортом прокламаций, которые он нес в рабочие кружки. Приговором Одесск. суд. палаты 18 янв. 1905 г. присужден к 6 мес. крепости. Отбывал наказание в Одесск. тюрьме с 28 февр. т. г. После освобождения поселился в Москве. Принимал участие в декабрьском восстании, был ранен в ноги и арестован. Бежал из Таганской тюрьмы и продолжал работать нелегально. В 1910 г. арестован в Одессе, но успел скрыться, поступил кочегаром на пароход и перебрался в Америку, где работал по организации русских отделов американской социалистической партии и отделов юнионов. После Февральской революции выехал в Россию через Японию и задержался во Владивостоке, где был избран в исполком. Проработав там 8 мес., переехал в г. Сураж, Черниговск. губ., где тоже работал в качестве члена исполкома. После занятия города немцами, поселился в Москве. Работал в качестве инструктора Московск. совета профсоюзов. В 1919 г., после занятия красными войсками юга, был в группе, отправленной для постановки профработы на Украине, об'ехал Донбасс и организовал с'езд шахтеров, где был избран членом областного правления. Во время деникинского наступления мобилизован и, отказавшись работать в политотделе, пошел красноармейцем на фронт. В сент. 1919 г. умер от ран.

Еженед. записки, 1904, 21—28 сент.—Деп. пол., 4 д-во, 1904, № 854.—М-во юст., 1904, № 19047, 1905, № 19219. «Памятник борцам», 91—92.—«1905 г. на Николаевщине», 85 (Раб. движение и история партийной орг-ции до 1905 г.).

Бро(а)варник, Лейба Самойлович, киевск. мещанин. Арестован 25 сент. 1904 г. на с.-д. собрании в Екатеринославе.

Деп. пол., дс. отд., 1904, № 5, ч. 6, лит. А.

Броварская, Ревекка Ароновна, мещанка Киевск. губ., училась в фельдшерской школе. В 1904 г. в Саратове ее квартира была передаточным пунктом изданий Саратовск. ком-та. После обыска в ночь на 15 февр. т. г. подчинена особ. надз. полиции.

Г. Саар, «Вестник Саратовск. губкома», № 23, 1922, 69, 71, 75 (Из прошлого Саратовск. орг-ции. 1904—06 г.г.).

Бродерсон, Ента. В 1903 г. работала в ученической с.-д. орг-ции в Минске, привлечена по делу местной орг-ции РСДРП.

Деп. пол., 4 д-во, 1903, № 2503.

Бродов, Герц Гамсеевич, мещ., раб.-плотник. В 1902 г. член с.-д. кружков в Смоленске. 26 апр. 1903 г. участвовал в первомайском собрании под Смоленском, после которого был арестован и привлечен по делу о Смоленск. ком-те РСДРП. После раскола примкнул к большевикам и принял активное участие в деятельности местной орг-ции, работал по устройству типографии, у него на квартире устраивались собрания. 27 дек. 1904 г. вновь арестован там же во время распространения прокламаций среди воинских частей. Приговором Московск. суд. палаты 11 мая 1905 г. присужден по второму делу к 5 мес. крепости. Там же в т. г. привлечен по делу о демонстрации 9 окт. на Блонье. После Октябрьской революции член ВКП(б).

М-во юстиции, 1905, № 19171, № 20345, № 16468.

Н. Буркин, 1905 г. в Смоленск. губ., 8, 12, 13, 15, 94, 95, 96.—Обзор рев. движения по Смоленск. губ. до 1905 г., 6, 8, 11, 13, 15.—«Право», 1905, 1706—1707 (Хроника).—«Раб. Путь», 1923, № 56 (Нелег. типография).

Бродова, Геня Гамсеевна, мещанка. Арестована 26 апр. 1903 г. на с.-д. первомайском собрании под Смоленском. Привлечена по делу Смоленск. ком-та. Освобождена под особ. надз. полиции.

М-во юстиции, 1905, № 19171.

Бродовский, Исидор Р. К 1894 г. в Одессе входил в кружок учащихся с.-д. направления (руковод. Цыперовичем и Стекловым).

Деп. пол., 4 д-во, 1894, № 30.

Бродовский, Юлий Р., уч-к гимназии. К 1894 г. в Одессе входил в кружок учащихся с.-д. направления (руковод. Цыперовичем и Стекловым).

Деп. пол., 4 д-во, 1894, № 30.

Н. Осипович, «Кандальный Звон», V, 94—95, 102 (Карьера проф. Бугаевского).

Бродская, Екатерина (Кейза) Исаевна, дочь купца, врач. Род. ок. 1862 г. Окончила

Таганрогск. гимназию и Петербургск. врачебные курсы. В 1889 г. принадлежала к Нежинск. кружку, имевшему связь с с.-д. кружком д-ра Э. Абрамовича в Киеве. Привлечена по делу Э. Абрамовича. По отношению к ней дело вскоре было прекращено с подчинением негласн. надз. полиции. Арестована 24 дек. 1902 г. в Нижнем-Новгороде по обвинению в печатании и распространении с.-д. прокламаций. Освобождена 28 янв. 1903 г. Выс. пов. 22 ноября 1903 г. определено было выслать ее в Вост. Сибирь на 3 г.

Обзор 1889 (Ук.).—Доклады мин-ра юстиции, 1903, ч. 3, л. 966.—Деп. пол., 4 д-во, 1889, № 97.—М-во юстиции, 1902, № 16257.

«Искра», № 32 и № 33, 1903 (Хроника рев. борьбы) («Искра», V, 38 и 64).—«Искра», № 58, 1904 (Хроника рев. борьбы).—«Револ. Россия», № 39, 1904, 22 (Хроника правительственных гонений).

Бродская, Раиса Исаевна. В 1889 г. принадлежала к Нежинск. кружку, имевшему связь с с.-д. кружком д-ра Э. Абрамовича в Киеве.

Деп. пол., 4 д-во, 1889, № 97.

Бродские, Гирш-Мендель Фроимович, род. ок. 1874 г., и Давид Фроимович, род. ок. 1878 г. Привлечены в Одессе в 1900 г. к дознанию за участие в с.-д. сходке.

Обзор 1900 (Ук.).

Бродский, Александр, мещанин г. Мелитополя. Учился в Ново-Александрийском ин-те, откуда в 1887 г. был уволен за участие в студенческих беспорядках. Одновременно с этим привлечен по делу о распространении нелегальных изданий; выс. пов. 23 марта 1888 г. выслан в Архангельск. губ. на 3 г. Вернувшись из ссылки, поселился в Ростове н/Д и вошел в группу Алабышева. Примыкал к нему по взглядам и оказывал ему помощь в работе. Арестован в 1894 г., у него была взята партия книг для народного чтения и каталоги. По постановлению Особ. совещания 19 авг. 1894 г. подчинен надз. полиции на 2 г. в избранном месте жительства вне Области войска Донского.

Ведомости 1887, 1888 и 1894 (Ук.).

«Ист.-Рев.Сборник», II (Ук.) (Прилож. к ст. Н. Сергиевского: Группа «Освобожд. Труда» и марксистские кружки)

Бродский, Борис Евсеевич (он же Хаим-Бер Шаевич) («Владимир», «Глеб»), мещанин г. Бобринец, Херсонск. губ., аптекарский помощник. Род. в 1877 г. В 1898—99 г. г., будучи вольнослушателем Киевск. ун-та, принимал участие в деятельности Киевск. с.-д. орг-ции, работал в технической группе под руководством Мариана Гурского. На его квартире печатались прокламации (в т. числе прокламация от имени Екатеринославск. ком-та, выпущенная после ареста типографии в Екатеринославе). В 1899 г. участвовал в студенческих волнениях. В ночь на 3 апр. т. г. арестован за то, что с группой студентов препятствовал экзаменам в ун-те. Вскоре освобожден из тюрьмы и уволен из ун-та. По выходе из тюрьмы целиком отдался партийной работе. 2 окт. 1900 г. был арестован на организованном им большом собрании евреев-ремесленников в синагоге, где произносил речь. Обвинялся в принадлежности к Киевск. ком-ту, членом которого, однако, не был. Просидев полгода в тюрьме, освобожден под особ. надз. полиции. Поселился в Екатеринославе, где вел партийную работу в Городском и Брянском районах и в пос. Амур за Днепром. Одно время был членом Екатеринославск. ком-та. В июне 1903 г. вернулся в Киев, где его застиг приговор по киевск. делу. По выс. пов. 18 июня 1903 г. подлежал высылке в Вост. Сибирь на 4 г. Был выслан в Иркутск. губ., водворен в районе Братского Острога, в с. Громы, Мамырск. вол., Нижнеудинск. у. За попытку к побегу и присоединение к протесту романовцев через год был переведен в Якутск. К концу своего пребывания в ссылке примкнул к меньшевикам. По возвращении из ссылки в 1905 г. после амнистии, поселился в Петербурге. Был официальным редактором газеты большевиков и меньшевиков (после об'единения) «Северный Голос», заменившей «Начало» и «Новую Жизнь». По выходе трех номеров газета была закрыта, и Б. перешел на нелегальное положение. Непродолжительное время работал в Екатеринославе, затем до половины 1906 г. вел пропаганду среди рабочих Сормова. Позже жил в Петербурге, где был 9 июня 1907 г. арестован и за редактирование газ. «Северный Голос» Петербургск. суд. палатой 17 авг. т. г. присужден к 1 г. крепости с зачетом предварительного заключения. 29 марта 1906 г. было возбуждено и передано прокурору также дело о редактировании Б. журнала «Отклики Фармацевта», но дальнейшего хода оно не имело. Отбывал заключение по собственному желанию в Нижегородской тюрьме. По освобождении отошел от партийной работы. В настоящее время работает в Севзапторге в Ленинграде.

Сведения Б. Е. Бродского.—Обзор 1900 (Ук.).—Деп. пол., ос. отд., 1901, № 850, т. VII, ч. 2, 1903, № 2222.—М-во юстиции: 1900, № 11611; 3 уг. отд., 2 д-во, 1908, № 610; 3 уг. отд., нар. X, 1907—1910; 3 уг. отд., нар. X, 1905—1906.

К. Захарова-Цедербаум и С. Цедербаум, Из эпохи «Искры», 78.—В. Левицкий, За четверть века, I, ч. 2, 148, 161.—Леонов (Виленский), «История Екатеринославск. с.-д. орг-ции», 339, 340 (Воспоминания).—«Летучие Листки», № 46, 1899, 15 (Аресты в Киеве).—«Листок Рабочего Дела», IV, 1900, 22 (Хроника рев. борьбы). — «Искра», № 26, 1902 (Хроника рев. борьбы) («Искра», IV, 65).—«Искра», № 79, 1904 (Из нашей общественной жизни).—Ст. Кокошко, «Летоп. Револ.», 1928, VI (33), 118 (Боротьба з економізмом у Київській організації РСДРП).

Бродский, Григорий, мещанин. Арестован в Екатеринославе 24 апр. 1902 г. во время арестов членов Екатеринославск. с.-д. орг-ции.

Деп. пол., 4 д-во, 1902, № 130.

Бродский, Григорий Михайлович, мещанин. Род. ок. 1879 г. В марте 1904 г. арестован в Харькове под фам. Шабельского и привлечен по делу Харьковск. ком-та РСДРП. Дело прекращено по указу 21 окт. 1905 г. (М.-б. одно лицо с Ицхоком Б.?).

Вед. соц. под стражей.—М-во юстиции, 1905, № 18028, «Искра», № 76, 1904 и № 83, 1905 (Хроника рев. борьбы.

Бродский, Иосиф, рабочий. В 1902 г. принимал участие в работе Екатеринославск. с.-д. орг-ции, с конца т. г. входил в «ядро» Брянск. района последней.

В. Ковочкин, «История Екатеринославск. с.-д. орг-ции», 220 (Из моих воспоминаний).—Я. Кравченко, там же, 348 (Воспоминания).

Бродский, Ицхок-Герш Хаимович-Шулимович (он же Григорий Михайлович), мещанин г. Мелитополя. Род. в 1881 г. Окончил городское уч-ще, учился в реальном уч-ще, не окончил его. В 1901 г. работал в Одесск. с.-д. орг-ции, входил в группу, стоявшую в оппозиции к ком-ту. Вел агитацию среди рабочих. В т. г. арестован, привлечен по делу Одесск. ком-та РСДРП. В сент. освобожден под особ. надз. полиции, скрылся и снова арестован в Киеве 16 марта 1903 г., привлечен к дознанию. 26 июня т. г. освобожден под особ. надз. полиции. Выс. пов. 18 окт. т. г. определено было выслать Б. в Вост. Сибирь на 3 г., разрешив этим и Одесск. дело. Скрылся до приведения в исполнение приговора.

Обзор 1901 (Ук.).—Роз. циркуляр 1903.—Доклады мин-ра юстиции, 1903, ч. 3, л.л. 819—820.—Деп. пол., 4 д-во, 1901, № 547.

«Искра», № 50, 1903 (Из нашей общественной жизни) («Искра», VII, 162).—«Вперед», 1905, № 11 (Из общественной жизни) («Вперед» и «Пролетарий», II, 32).

Бродский, Мирон Юльевич, мещанин г. Николаева. Род. ок. 1875 г., студ. Киевск. ун-та. Будучи студентом, привлечен в 1899 г. по делу о «Киевск. союзн. совете об'единенных земляческ. орг-ций». По выс. пов. 31 янв. 1901 г. подчинен надз. полиции на 1 г. в избранном месте жительства вне столиц, столичных и Таврической губ., унтских городов, а также г. г. Ярославля, Нежина, Риги, Екатеринослава и Новой Александрии. Принимал активное участие в деятельности Николаевск. с.-д. орг-ции. В 1901 г. привлечен по делу Николаевского ком-та РСДРП, просидел 10 месяцев в тюрьме. По выс. пов. 24 апр. 1902 г. выслан в Восточную Сибирь на 4 г. В Якутске был 15 февр. 1905 г. арестован и обвинен в хранении нелегальной литературы. 14 мая 1905 г. освобожден под залог. 24 окт. 1905 г. дело прекращено по указу 21 окт. 1905 г.

Доклады мин-ра юстиции: 1901, л.л. 50—57; 1902, ч. 1, лл. 254—257.—М-во юстиции, 1905, № 19537.

«1905 г. на Николаевщине», 40 (Раб. движение и история парт. орг-ции до 1905 г.).—«Искра», № 37, 1903 (Хроника рев. борьбы) («Искра», V, 167).—«Искра», № 95, 1905 (Из нашей общественной жизни. Якутск).—«Последние Известия», № 227, 1905 (Якутск).—В-р, «По заветам Ильича», 1925, II, 47 (Соц.-демократия в якутской ссылке. 1893—1904).

Бродский, Моисей Лейзерович, раб.-маляр. Род. 1 ноября 1884 г. в Елисаветграде, Херсонск. губ., окончил городское уч-ще. В 1904 г. работал в Полтавск. с.-д. орг-ции. В 1905 г. был в отряде самообороны во время еврейского погрома в Елисаветграде. В 1906 г. призван на военную службу. Отбывал ее в Одессе, где принял участие в партийной работе, работал в типографии, вел агитацию среди солдат. В 1907 г. привлечен за пропаганду в войсках и принадлежность к военной орг-ции Одесск. ком-та РСДРП. В 1908 г. осужден на 4 г. каторги, по окончании срока которой, в 1913 г., пошел на поселение в с. Подкаменское, Иркутской губ. После революции 1917 г. вернулся в Елисаветград тяжело больным. Живет в Одессе, вне партии.

Сведения М. Л. Бродского.

Участники русск. рев. движения.—«Кат. и Сс.», 1924, V (12), 361 (Список членов об-ва политкаторжан и ссыльно-поселенцев).

Бродский, Павел Михайлович, мещ. г. Ново-Миргорода, столяр. Род. ок. 1881 г. В 1902 г. входил в кружок «Симферопольск. с.-д. рабочего союза», был представителем его. Арестован 20 авг. 1902 г. и привлечен по делу союза. По выс. пов. 9 июля 1903 г. подчинен надз. полиции на 1 г. в месте приписки.

Обзор 1902 (Ук.).—М-во юстиции, 1905, № 19162. «Искра», № 55, 1903 (Хроника рев. борьбы).

Бродский, Соломон Семенович, ж.-д. техник. В 1903 г. входил в Красноярск. группу Сибирск. с.-д. союза. В 1904—05 г. г. принимал участие в деятельности Красноярск. с.-д. орг-ции. В 1905 г. член Красноярск. совета раб. деп. от Александровск. зав. Принимал участие в Красноярск. восстании, после осады и сдачи ж.-д. мастерских бежал. Впоследствии был арестован, сидел в Красноярск. тюрьме, затем был на поселении в Якутск. области.

Деп. пол., ос. отд., 1903, № 2222.

Б. Шумяцкий, В Сибирском подполье, 57, 61.—А. К. Фефелова, «Триста лет г. Красноярска», 28 (История рев. движения г. Красноярска).—В. Виленский, «Кат. и Сс.», VII, 1923, 132 (Последнее поколение якутской ссылки).

Бродский, Яков, рабочий. С конца 1902 г. входил в «ядро» Брянского района Екатеринославск. с.-д. орг-ции, вел пропаганду среди рабочих зав. Эзау. В т. г. привлечен к дознанию.

Деп. пол., 4 д-во, 1902, № 130.

Я. Кравченко, «История Екатеринославск. с.-д. орг-ции», 348 (Воспоминания).

Бродский, Яков Лазаревич (он же Янкель Лейзерович) («Трофим»), мещанин г. Константинограда, Полтавск. губ., переплетчик. Род. ок. 1883 г. В 1903 г. работал в с.-д. орг-ции в Луганске, член Луганск. ком-та. Арестован в июне т. г. и привлечен по делу о распространении первомайских прокламаций в ночь на 26 апр. Выпущен под особ. надз. полиции в Екатеринославе, из-под надз. скрылся. Постановлением Екатеринославск. губ. совещания 11 февр. 1905 г. дело прекращено по недостаточности улик. В конце 1904 г. работал в Одесск. орг-ции, входил в агитаторский центр. Арестован 11 янв. 1905 г. под фамилией Тимофея Спиридонова. Постановлением прокурора Одесск. окр. суда от 29 окт. 1905 г. на основании указа 21 окт. 1905 г. дело было прекращено.

М-во юстиции, 1903, № 17116, 1905, № 19407.

«1905 г. на Украине», 13, 15.—«1905 г. в Одессе и Одесщине», II, 269 (Документы).—Т. Харечко, «Летоп. Револ.», 1925, III (12), 23, 24 (С.-д. союз горнозаводских рабочих).—И. Мошинский, «Пролет. Револ.», 1927, V (64), 233 (К вопросу о с.-д. (Донецком) союзе горнозаводских рабочих).

«Бродяга», **«Бродягин»**, см. Сильвин, М. А.

Бройдо, Ева Львовна (Хава Лейбовна) (по первому мужу Эдельман, рожденная Гордон; партийный псевдоним «Наташа», литературные псевдонимы «Е. Львова», «Е. Бронская»), мещанка, жена М. И. Бройдо. Род. ок. 1876 г. в г. Свенцянах, Виленск. губ. 15-ти лет выдержала экзамен за 4 класса гимназии в Дерпте (Юрьеве) и поступила в аптеку в Двинске, позднее сдала в Казани экзамен на помощника провизора. Жила несколько лет в Риге, в 1896 г. ездила в Берлин, где познакомилась с некоторыми видными деятелями германской соц.-демократии и сама под их влиянием стала с.-д. Весной 1899 г. переехала в Петербург, вскоре связалась с группой рабочих-семяннковцев. Перевела тогда же на русский язык книгу Бебеля «Женщина и социализм», которая, однако, тотчас по выходе была уничтожена цензурой. В начале лета 1900 г. принимала участие в организации группы «Социалист», об'единившейся потом с «Петербургск. группой Рабочего Знамени», в т. г. участвовала с М. И. Бройдо и др. в создании группы «С.-д. рабочая библиотека» и являлась главным связующим звеном между последней и «Социалистом». Входила в редакцию изданий «С.-д. рабочей библиотеки», из которых два принадлежали ее перу (брошюры «Революция 1848 г. во Франции», «Русская работница»). В ночь на 30 янв. 1901 г. арестована в Петербурге при разгроме «С.-д. рабочей библиотеки». В Доме предварительного заключения заболела и 8 авг. 1901 г. была освобождена из-под стражи под залог и отдана под надз. полиции на родине—в Свенцянах, где под ее руководством составилась скоро с.-д. группа. За самовольную отлучку в Вильно (за литературой) была арестована и находилась в заключении с 11 ноября 1901 г. до 2 янв. 1902 г. в Свенцянск. тюрьме. В мае 1902 г. выехала в Сибирь, куда были высланы до приговора некоторые из обвиняемых по делу «С.-д. рабочей библиотеки»; отправлена вместе с М. Бройдо в г. Киренск, Иркутской губ., в 1903 г. с ним же—в Якутск. обл. По состоявшемуся 13 мая 1903 г. выс. пов. по делу «Рабочей библиотеки» должна была отбыть 5 лет ссылки в Вост. Сибири. Водворена в г. Якутске. Во время вооруженного протеста ссыльных в февр.—марте 1904 г. («Романовское дело»), в обсуждении и подготовке которого она принимала близкое участие, была оставлена с некоторыми другими товарищами на воле в резерве; помогала «романовцам» доставкой оружия, провианта и т. д. После суда над «романовцами», получив разрешение отбывать свой срок в месте заключения мужа, сопровождала его при пересылке в Александровскую тюрьму. После бегства М. Бройдо назначена была временно (до возвращения в Якутск. обл.) в Верхоленск. у., Иркутск. губ., с дороги туда бежала и эмигрировала. Жила в Лондоне, после 9 янв. уехала в Женеву, оттуда в марте 1905 г., вслед за М. Бройдо,—в Баку, где была одним из руководителей шендриковско-меньшевистской «Орг-ции балаханских и бибиэйбатских рабочих» (потом—«Союз бакинских рабочих»). Позднее Б. работала среди меньшевиков в Петербурге. После Венской конференции 1912 г. была секретарем «Организационного ком-та» «августовского блока»; сотрудничала в «Луче». В янв. 1913 г. была арестована на собрании петербургск. «Инициативной группы» меньшевиков. В 1915 г. выслана из Петербурга же в Енисейск. губ. (Минусинск). Принадлежала в годы войны к меньшевикам-интернационалистам, была в кружке минусинск. ссыльных, принявшем опубликованную в «Известиях Заграничного Секретариата ОК» «Декларацию русских интернационалистов-меньшевиков», подписала также открытое письмо-протест группы меньшевиков против «Самозащиты», напечатанный в самарском «Нашем Голосе». После Февральской революции вернулась в Петроград. На с'ездах меньшевиков в авг. (т. наз. «Об'единительный с'езд») и ноябре—дек. 1917 г. («Чрезвычайный с'езд») была избираема от меньшевиков-интернационалистов в меньшевистский ЦК, состояла членом бюро, позднее и секретарем последнего. Впоследствии эмигрировала, осталась меньшевичкой, активнейшим образом боролась с советской властью. В 1914 г. в Петербурге вышли легальные брошюры Б.: «Русская работница» (в 1917 г. переиздана: «Женщина-работница»), «Вильгельм Либкнехт». Воспоминания Б. «В рядах РСДРП» (М., 1928).

Обзор 1901 (Ук.).—Рез. циркуляр 1905.—Деп. пол.: 4 д-во, 1901, №№ 82, 83; ос. отд., 1913, № 5, ч. 57.—М-во юстиции, 1902, № 15232.

В. Невский, История РКП(б) (Ук.).—Ш. Левин и И. Татаров, История РКП(б) в документах. Л., 1926, 641.—Больш. сов. энциклопедия, VII (Бройдо, Е. Л.).

Е. Бройдо, В рядах РСДРП.—Е. Бронская (Е. Бройдо), «Современный Мир», 1912, VI—VII (На балаханских промыслах) (вошло в указ. кн.).—Е. Бройдо, «Летопись Революции», 1. Берлин, 1922 (Группа «Социалист» и «С.-д. библиотека»).—М. Эссен, «Пролет. Револ.», 1929, I (84), 252—254 (рец. о кн. Бройдо «В рядах РСДРП»).—М. Ольминский, там же, 1929, II—III (85—86), 322—323 (Необходимые замечания об одной вредной книге) (ср. его ст. в «Правде», 1929, № 58).

П. Теплов, История якутского протеста, 196 сл. (речь М. И. Бройдо).—Б. Горев, Из партийного прошлого, 46.—Памятники агитационной литературы РСДРП, VI, вып. 1 (Ук.).—Письма П. Аксельрода и Ю. Мартова (Ук.).—П. Розенталь, Романовка, 13, 82.—«Искра», I, 71 (Примечания).—В. Левицкий, За четверть века, I, ч. 1, 135.—О. Ерманский, Из пережитого, 127, 185.—Освободительная библиотека, 1-й сборник. П., 1906, 127 (Д. Перрис, Пионеры русск. революции, V. Д-р Соскис, Марк Бройдо).—М. Зеликман, «Из эпохи борьбы с царизмом», I, 19 (Незабываемые страницы прошлого. Якутское восстание ссыльных).—«Накануне», № 29, 1901, 355, № 30, 1901, 379 (Известия, аресты, тюрьма и ссылка).—«Последние Известия», № 83, 1902 (Свенцяны), № 154, 1903 (Из Сибири).—«Был.», 1917, I, 221 (Донесения Евно Азефа).—«Голос Бунда». П., 1917, № 3, 9—10 (Об'единительный с'езд РСДРП).—«Партийные Известия», изд. ЦК РСДРП(о). П., IV—V, 1917, 14 (Из деятельности ЦК), VIII, 1918, 8 (Чрезвычайный с'езд РСДРП), 22 (Из деятельности ЦК), 1918, I (9), 11—12 (Из деятельности ЦК). М., 1918, VI—VII (13—14), 10 (Из деятельности ЦК). — В. Забрежнев, «Пролет. Револ.», 1923, X (22), 123 (Первые годы моей партийной работы. 1895—99 г.г.).—М. Кротов, «Кат. и Сс.», 1924, V (12), 173, 174 (Романовский протест в прокламациях якутских полит. ссыльных).—А. Сухов, «Пролет. Револ.», 1925, X (45), 115, 120, 121, 123, 127, 131, 136 (Три месяца работы в Шендри-

ковской группе).—Н. Бухбиндер, «Кат. и Сс.», 1927, II (31), 50, 53, 54 (Группа «С.-д. рабочая библиотека»).—Ю. Гавен, там же, 1927, VII (36), 125 (Рев. подполье в период империалистической войны в Енисейск. губ.).

Бройдо, Марк Исаевич (Мордух Менделевич) (партийные псевдонимы «Яков», «Роман», литературн.—«М. Брагин»), мещанин г. Свенцяны, Виленск. губ., сын частного поверенного. Род. 4 окт. 1877 г. Учился в реальном уч-ще в г. Поневеже, Ковенск. губ., в последнем классе перевелся в Либавск. реальн. уч-ще, затем поступил на химич. отделение Петерб. технологич. инст-та. За участие в студенческ. беспорядках в 1899 г. был исключен и потом вторично держал конкурсный экзамен на I курс. В Поневеже состоял в кружке самообразования из учащихся старших классов, члены которого делали попытки также завязать сношения и вести занятия с рабочими. В Петербурге входил в студенческий кружок, занимавшийся составлением и рассылкой по провинции легальных библиотечек. Будучи по своим взглядам соц.-демократом антиэкономистского направления, Б. в 1900 г. явился основателем новой орг-ции, имевшей своей специальной задачей издание и распространение с.-д. литературы и названной группой «С.-д. рабочая библиотека». Был членом редакции изданий группы и автором ее программной брошюры «Наши задачи», поддерживал тесную связь с типографией, находившейся в Вильне. В ночь на 30 янв. 1901 г. арестован в Петербурге при разгроме группы. Сидел там же в тюрьме до 20 марта 1902 г. (до 10 марта 1902 г. в Доме предвар. закл.), затем выслан по постановлению Особ. совещания при мин-ре внутр. дел от 6 марта 1902 г. в Вост. Сибирь до решения дела. Выс. пов. 13 мая 1903 г. определено было выслать Б. в Вост. Сибирь на 8 лет. Водворен 24 июня 1902 г. в г. Киренске, Иркутск. губ., где работал в качестве помощника инженера на постройке интендантского склада. В конце зимы 1902—1903 г. за отказ подписаться в об'явлении ему циркуляра ген.-губ. Кутайсова о запрещении самовольных отлучек выслан в с. Нижнеилимское, откуда через короткое время возвращен в Усть-Кут и присоединен к партии, отправлявшейся в Якутск, куда прибыл 24 авг. 1903 г. Назначен в Верхоянск, а до отправки туда должен был жить в с. Тулучинцах, в 12 в. от Якутска, но жил преим. в самом Якутске, где работал письмоводителем у мирового судьи. В этот период (1903—1904 г. г.) был сторонником Махайского. В 1904 г. (18 февр.—4 марта) принял участие в известном вооруженном протесте ссыльных (т. наз. «Романовское дело»). 30 июля—8 авг. 1904 г. судился Якутск. окружным судом по делу «романовцев». Приговорен, как и другие участники протеста, к 12 г. каторжных работ. 23 авг. 1904 г. отправлен со всеми «романовцами» в Александровскую тюрьму и по дороге (с последней остановки—с. Урик, в 20 в. от Иркутска) в ночь на 23 сент. т. г. бежал. Перебрался за границу, жил в Лондоне (под именем Маркова), после 9 янв. 1905 г. уехал в Женеву, откуда в марте вернулся в Россию, в Баку. Стал одним из руководителей шендриковско-меньшевистской «Орг-ции балаханских и бибиэйбатских рабочих», переименованной потом в «Союз бакинских рабочих». В июле 1905 г. в Баку же был арестован на широкой партийной конференции (большевиков и меньшевиков), но вскоре вышел на свободу, сменившись с одним из товарищей (как неизвестный, Б. подлежал аресту на 3 мес., после чего ему угрожал суд за «бродяжничество»). В конце 1905 г. работал в Нарвском районе в Петербурге. В 1907 г. после Лондонского с'езда вошел от меньшевиков в ЦК РСДРП, был членом русской «пятерки» ЦК. Организовал с В. П. Ногиным профессионально-кооперативную комиссию при ЦК, участвовал в работах первого всеросс. кооперативного с'езда в Москве в апр. 1908 г., писал по вопросам кооперации в «Проф. Вестнике» и меньшевистских изданиях. 25 ноября 1908 г. арестован в Петербурге, где жил по паспорту на имя Лейбы Курицкого, и был, как неизвестный, подвергнут градоначальником аресту на 3 мес. 3 дек. 1908 г. назвал себя и после этого отбыл 2 г. крепости на основании выс. пов. 19 июля 1906 г., состоявшегося по поводу возбужденного им тогда, через защитника А. С. Зарудного перед министром юстиции ходатайства о применении к нему общей амнистии «романовцев» (выс. пов. 26 окт. 1905 г.), из которой в свое время были исключены Б. и 3 его сопроцессника, также бежавшие. (Ходатайство о замене «романовцам» каторжных работ заключением на 2 г. в крепости было возбуждено Иркутск. суд. пал., пересматривавшей дело в апелляционном порядке 5—6 апр. 1905 г.). Впоследствии Б. снова вернулся в Технологич. ин-т. (окончил курс в 1918 г.). В 1917 г. Б.—оборонец, член исполкома Петроградск. совета и товарищ председателя рабочей секции совета, член бюро и управляющий делами первого ВЦИК'а. После Октября отошел от активной работы в рядах меньшевиков, эмигрировал за границу. Совместно с М. Л. Хейсиным («М. Минин») Б. издал в 1907 г. в Петербурге брошюру «Кооперативы».

Сведения М. И. Бройдо (1904 г.).—Обзор 1901 (Ук.).—Роз. циркуляр 1905.—Деп. пол.: 4 д-во, 1901, №№ 82, 83; 5 д-во, 1902, № 88, ч. 1, 1903, № 474, ч. 3.—М-во юстиции, 1902, № 15232, 1905, №№ 3028—29, 3 уг. отд., 2 д-во, 1909, № 165.

Революция 1917 г., III—V (Ук.).—Г. Бешкин, Библиография.—Больш. сов. энциклопедия, VII (Бройдо, М. И.).

Освободительная библиотека, 1-й сборник. П., 1906, 124—130 (Д. Перрис, Пионеры русск. революции, V. Д-р Соскис, Марк Бройдо).

П. Теплов, История якутского протеста, 34, 129, 135, 143, 196—205 (речь Бройдо), 242, 317, 356, 425, 454.—Б. Горев, Из партийного прошлого, 46.—Письма П. Аксельрода и Ю. Мартова, 164, 165.—П. Розенталь, Романовка, 28, 66, 71, 74, 79, 82, 84, 142.—П. Колокольников и С. Рапопорт, 1905—07 г.г. в проф. движении, 550—556, 712—713, 715.—Петроградск. Совет (Ук.).—Л. Троцкий, Сочинения, III, ч. 2 (Ук.).—В. Левицкий, За четверть века, I, ч. 1, 135.—Е. Бройдо, В рядах РСДРП, 6, 21, 22, 30 сл., 37, 47.

50, 51, 60, 65, 66, 68, 71, 72, 109.—М. Раппепорт, За 100 лет, 52.—Технологич. ин-т им. Ленингр. совета, I, 579.—М. Зеликман, «Из эпохи борьбы с царизмом», I, 19 (Незабываемые страницы прошлого. Якутское восстание ссыльных 1904 г.).—П. Колокольников, «Проф. движение», V, 137, 144, 149 (Отрывки из воспоминаний).—«Накануне», № 29, 1901, 355, № 30, 1901, 379, № 31—32, 1901, 394 (Известия, аресты, тюрьма и ссылка).—«Последние Известия», № 154, 1903 (Из Сибири), № 200, 1904 (С. Александровское).—«Искра», № 59, 1904 (Хроника рев. борьбы), № 76, 1904 (Из нашей общественной жизни. Хроника рев. борьбы).—«Освобождение», № 23 (47), 1904, 417 (Новая кровавая бойня в Сибири).—«Револ. Россия», № 51, 1904, 23, № 60, 1905, 24 (Хроника правительственных гонений).—«Был.», 1917, I, 221 (Донесения Евно Азефа).—«Вперед». М., 1917, № 47 (Партийная жизнь), № 56 (Общеросс. конференция РСДРП).—«Гол. Мин.», 1922, I, 56 (Из переписки охранников).—В. Забрежнев, «Пролет. Револ.», 1923, X (22), 123 (Первые годы моей партийной работы. 1895—99 г.г.).—М. Кротов, «Кат. и Сс.», 1924, V (12), 173 (Романовский протест в прокламациях якутских полит. ссыльных).—«Красный Архив» 1925, III (10), 100, 106, 108, 126, 128, 136 (Протоколы заседаний ЦИК и Бюро ЦИК 1-го созыва после Октября).—А. Сухов, «Пролет. Револ.», 1925, X (45), 115, 120—122, 127, 130—132, 136, 141 (Три месяца работы в Шенкриковской группе). — «Красный Архив», 1926, V (18), 216, 217 (ВЦИК в июльские дни).—Н. Бухбиндер, «Кат. и Сс.», 1927, II (31), 49—54 (Группа «С.-д. рабочая библиотека»).—А. Голубков, «Пролет. Револ.», 1928, IX (80), 123 (Из эпохи реакции) (ср. его же «О работе Центрального технич. бюро» в сб-ке «Техника большевистского подполья», I, 196).—О. Виккер, «Кат. и Сс.» 1929, III (52), 76, 79—80 (Побеги романовцев).

Бройт, Мендель Иозиппович, мещанин г. Бердичева, рабочий мельницы. Род. ок. 1875 г. В 1897—98 г.г. входил в с.-д. кружок в Кременчуге, посещал собрания. Арестован 27 июля 1898 г., привлечен по делу о местных с.-д. кружках. 17 авг. освобожден под особ. надзор полиции. По выс. пов. 12 июля 1900 г., по вменении в наказание предварительного заключения, подчинен надз. полиции в месте жительства на 1 г.

Обзор 1898—99 (Ук.).—Деп. пол., 1898, № 286.—М-во юстиции, 1898, № 11659.
Н. Бухбиндер, Материалы.

Бройтман, Мордко Аронович-Гершевич, мещанин г. Кишинева. Род. ок. 1882 г. Окончил реальное уч-ще. Арестован 28 марта 1903 г. в Одессе, привлечен по делу Одесск. ком-та (С. Букерман, В. Рабинович, Д. Левин). 18 июня выпущен под особ. надз. полиции. По выс. пов. 1 ноября 1903 г. подчинен надз. полиции в месте жительства на 3 г. По постановлению одесск. ген.-губернатора выслан впоследствии в Вологодск. губ., по указу 21 окт. 1905 г. освобожден из ссылки.

Деп. пол., ос. отд., 1898, № 5, ч. 19, лит. З.—М-во юстиции, 1903, № 16518.

«1905 г. в Вологодск. губ.», прилож. № 3 (Список лиц, освобожденных от надз. полиции на основании выс. указа 21 окт. 1905 г.).

Бройтман, Рахиль Ароновна-Гершевна, мещанка г. Кишинева, швея. Род. ок. 1880 г., окончила народное уч-ще. Арестована 28 марта 1903 г. в Одессе, привлечена по делу Одесск. ком-та (С. Букерман, В. Рабинович, Д. Левин). 5 окт. т. г. выпущена под особ. надз. в Одессе. По выс. пов. 1 ноября 1903 г. подчинена надз. полиции в месте жительства на 3 года.

Деп. пол., ос. отд., 1898, № 5, ч. 19, лит. З.—М-во юстиции, 1903, № 16518.

«Искра», № 49, 1903 (Хроника рев. борьбы) («Искра», VII, 146).

«Брок», см. Якубова-Тахтарева, А. А.

Бромберг, Давид Хаимович, кременчугск. мещанин. Род. ок. 1880 г., ученик ремесленного уч-ща «Труд». В 1897 — 98 г.г. в Одессе входил в с.-д. кружок т. наз. «трудников» (учащихся ремесленного уч-ща «Труд»), которым в течение короткого времени руководил Л. Троцкий-Бронштейн. Арестован 10 марта 1898 г. и привлечен по делу т. наз. «Южно-русского рабочего союза». Освобожден 22 мая т. г. под особ. надз. полиции. По выс. пов. 12 мая 1899 г., по вменении в наказание предварительного заключения, подчинен надз. полиции на 1 г. в черте еврейской оседлости.

Деп. пол., 4 д-во, 1898, № 126.—М-во юстиции, 1898, № 11577.
В. Невский, Очерки (Ук.).—Его же, «Южно-русский рабочий союз» в г. Николаеве, 25.—Л. Меньшиков, Охрана и революция, II, вып. 1, 22.—«Листок Работника», VIII, 1898, 39 (Одесса).—«Работник», V—VI, 1898, 2 отд., 312 (Хроника рев. борьбы).—В. Стратен, «Летоп. Револ.», 1924, II (7), 205, 216 (Южно-русский раб. союз в Одессе).

Брон, Мезр. В 1903 г. в Гомеле, отойдя от Бунда, принял активное участие в работе Полесск. ком-та РСДРП.

«Известия Гомельск. губкома», № 67, 1924, 72 (К истории Полесск. ком-та РСДРП. Записано со слов Гинзбурга).

Бронин, Алексей Иванович, мещанин, старообрядец, котельщик. Род. ок. 1872 г., окончил приходское уч-ще. В 1892 г. в Нижнем-Новгороде, работая на Сормовском заводе, входил в кружок Пятибратова, который был уже в то время связан с с.-д. интеллигенцией. Осенью 1893 г., когда в Нижний вернулся из-за границы А. Кузнецов и стал вести пропаганду среди рабочих, вошел в его кружок и в следующие годы был одним из его деятельных помощников по пропаганде среди рабочих. Вербовал вместе с Любимцевым и Лукомским членов кружков. В 1895 г. поселился в квартире в д. Дарьине, где происходили собрания и хранилась нелегальная литература. Распространял воззвания на слесарном отд. Сормовского зав. и на зав. Тер-Акопова. Вел пропаганду в рабочих кружках Сормовск. зав. Осенью 1895 г. ездил в Ростов н/Д, чтобы установить связи с ростовскими с.-д. 5 июня 1896 г. участвовал на сходке рабочих за Волгой против Сормова (Слуда), где был поднят красный флаг, первым произнес речь. Арестован 13 июня т. г. и по выс. пов. 5 ноября 1897 г., по вменении в наказание предварит. заключения, выслан на 3 г. в Уфимск. губ. Был водворен в г. Мензелинске. После освобождения из ссылки поселился в Самаре, вошел в местную с.-д. орг-цию, вел активную работу в 1902—04 г.г., принимал деятельное участие в революции 1905 г. Был избран от кожевников в Совет раб. депутатов в Самаре. В 1906 г.—организатор союза металлистов в Самаре, который был штабом Самарск. с.-д. орг-ции. Б. вел партийную работу в механическом районе, руководил кружками, выступал на митингах.

Обзор 1895—96 (Ук.).—Ведомость 1897 (Ук.).—Деп. пол., 4 д-во,1896, № 255, т. II.—М-во юстиции, 1896, № 13402.

А. Бронин, «Ленинец», 1926, I, 111—117 (1905 г. в Самаре).

Царский листок, I, 41.—В. Илларионов, «Материалы по истории рев. движения», I, 8, 85 (Исторические этюды. Революционная хроника сормовских рабочих).—С. Мицкевич, там же, II, 9 (На заре раб. движения в Нижнем-Новгороде).—А. Замошников, там же, 12 (Из моих воспоминаний).—Там же, 85, 90, 93, 97, 99, 102, 103 (Дело Кузнецовского кружка).—Е. Сучкова, там же, IV, 11 (Из раб. движения 90-х г.г.).—«Ист.-Рев. Сборник», II (Ук.) (Ст. Н. Сергиевского: Группа «Освобождение Труда» и марксистские кружки, и прилож. к ней). — А. Белозеров, «1905 г. в Нижегородск. крае», 29, 36 (Записки по раб. движению в Нижегородск. крае).—И. Блюменталь, «1905 г. в Самарск. крае» (Ук.) (Социал-демократия и революционное движение 1905 г. в Самарск. крае). — «Накануне», № 20, 1900, 290 (Листок «Красного Креста», № 2—3, февр.—март).—П. Фролов, «Красная Быль», II, 1923, 28, 29 (Воспоминания о партийной работе).—В. Вельская, «Коммуна» (Самара), № 1273, 1923 (История Самарск. орг-ции РКП(б).

Бронин, Василий Иванович, мещ. Нижнего-Новгорода, модельщик. Окончил начальн. уч-ще. В 1901—02 г.г. входил в с.-д. кружок в Нижнем-Новгороде. Арестован 16 февр. 1902 г. и привлечен по делу Нижегородск. орг-ции РСДРП. Освобожден под особ. надз. полиции 7 марта т. г. По выс. пов. 13 мая 1903 г. вменено в наказание предварительное заключение. 1 мая 1902 г. участвовал в демонстрации в Сормове. Дознание было возбуждено 13 мая и 14 авг., по соглашению мин-ра вн. дел и мин-ра юстиции, прекращено.

Деп. пол., 4 д-во, 1901, № 755, т. I, 1902, № 548.—М-во юстиции, 1901, № 11387, 1902, № 15390.

В. Илларионов, «Материалы по истории рев. движения», I, 19 (Исторические этюды. Революционная хроника сормовских рабочих).—М. Самылин, «Пролет. Револ.», 1926, VIII(55), 254 и IX(56), 223 (Сормовское подполье 1899—1902 г.г.).

Броннер, Владимир Михайлович, см. Дан, Ф. И.

Броннер, Вольф Моисеевич, с. крестьянина Бичурск. вол., Троицкосавск. у., Забайкальск. обл., врач-венеролог. Род. в 1876 г. в Верхнеудинске. Учился с 1894 г. в Томск. ун-те, откуда был в 1899 г. уволен за участие в студенческих беспорядках. В т. г. уехал в Берлин; окончив в Берлинск. ун-те курс, в 1900 г. сдал государственный экзамен в Казани. Живя в Берлине, вошел в с.-д. группу. Примыкал к искровцам. Перед от'ездом в Россию, в Сибирь, получил задание от Плеханова придать Сибирск. с.-д. орг-ции искровское направление. Осенью 1902 г., вернувшись в Томск, вошел в «Сибирск. группу рев. с.-д.», стоявшую на искровской позиции, был членом литературной коллегии этой группы. С 1903 г. работал в Сибирск. с.-д. союзе, принявшем уже к тому времени искровское направление. В т. г. стал членом Томск. ком-та, в 1904 г. примкнул к большевикам. Принял энергичное участие в революции 1905 г., выступал на митингах. Был членом Союзного комта Сибирск. с.-д. союза. В ноябре 1905 г. скрылся из Томска, эмигрировал в Париж, где принял активное участие в деятельности Парижск. группы большевиков, работал в эмигрантской кассе, состоя ответственным секретарем ее. По возвращении из эмиграции, в окт. 1913 г. добровольно явился в Томск. окружн. суд. 13 февр. 1914 г. был приговорен к 1 г. крепости. Отбыл наказание в Томск. губ. тюрьме. По освобождении

В. М. Броннер.

С фотогр. 1910 г.

Из собр. Музея «Каторга и Ссылка».

отдается научной работе. С 1918 г. работает в Наркомздраве. По его инициативе был создан специальный ин-т (им. В. М. Броннера) для подготовки врачей-венерологов и экспериментальных работ по изучению венерических болезней. С 1924 г. становится во главе отдела медицинского образования Наркомпроса. Председатель медицинской методической комиссии, член президиума Госуд. Ученого совета, заместитель председателя Ученого Медицинского совета. Член ВКП (б).

Сведения В. М. Броннера.—Деп. пол., ос. отд., 1906, № 1312, т. II.—М-во юстиции, 3 уг. отд., наряд № V, 1914.—Ведом. справ. о судим., 1914, № 74709.

Больш. сов. энциклопедия, VII (Броннер, В. М.).

Н. Семашко, «Сборник, посвященный двадцатипятилетию научной и общественной деятельности В. М. Броннера». М., 1926, 1—2 (В. М. Броннер).—М. Демьянович, там же, 5—7 (В. М. Броннер—основатель Госуд. венерологического института).

W. B. [В. Броннер], «Красное Знамя» (Париж) 1906, III (Воспоминания о томских днях).—Его же, «Пролет. Револ.», 1925, VI (41), 96—115 (Октябрь 1905 г. в Томске) (ср. его же ст. под тем же названием в сб-ке «1905 г. в Сибири», 123—134).

Н. Баранский, В рядах Сибирск. с.-д. союза, 14, 18.—Б. Шумяцкий, В Сибирск. подполье, 89.—«Последние Известия», № 119, 1903 (Из тайных циркуляров Деп. пол.).—С. Александровский, «Сибирские Огни», 1925, IV—V, 154 (Октябрьские дни 1905 г. в Томске).

Броннер, Елена Борисовна (рожд. Фуксман). Род. в Томске в 1881 г. Будучи гимназисткой, входила в марксистские студенческие кружки. В 1899 г. уехала в Берлин, поступила на философский фак-т Берлинско-

то ун-та. В т. г. вошла в Берлинск. с.-д. группу, которая позже приняла искровское направление. Оставалась в группе до 1902 г., активно участвуя в ее работе, главным образом, по транспортированию нелегальной литературы в Россию. Осенью 1902 г., вернувшись в Томск, вошла в «Сибирск. группу рев. с.-д.», стоявшую на искровской позиции. С 1903 г.—член Томск. ком-та РСДРП. Принимала активное участие в революции 1905 г. В дек. т. г. эмигрировала в Париж, вступила в Парижскую группу большевиков и работала в эмигрантской кассе. В 1913 г. вернулась в Россию. До Февральской революции, живя в Москве, работала в кружке помощи политкаторжанам. После Февральской революции—деятельный член Ком-та помощи освобожденным политическим. С 1919 по 1922 г.г. работала в Наркомздраве, с 1922 по 1928 г.г.—в Цекубу. С 1928 г. состоит пом. директора Госуд. ин-та Невропсихиатрической профилактики. Член ВКП(б).

Е. Б. Броннер.
С фотогр. 1910 г.
Из собр. Музея «Каторга и Ссылка».

Сведения Е. Б. Броннер.
Н. Баранский, В рядах Сибирск. с.-д. союза, 14.—В. Броннер, «Пролет. Револ.», 1925, VI (41), 97, 115 (Октябрь 1905 г. в Томске).

Бро(а)новицкая, Александра Юлиановна, дворянка, род. ок. 1879 г. Арестована 3 июля 1902 г. в Вологде, привлечена по делу Московск. ком-та РСДРП (вместе с Л. Канцель, Хинчуком и др.). Освобождена под особ. надз. полиции 20 июля т. г. По выс. пов. 23 июля 1903 г. подчинена надз. полиции в месте жительства (в Вологде) на 2 г.

Обзор 1902 (Ук.).—Деп. пол., 4 д-во, 1902, № 555.—М-во юстиции, 1902, № 15576.
«Искра», № 30, 1903 (Хроника раб. движения) («Искра», IV, 155).

«Бронская, Е.», см. Бройдо, Е. Л.

Бронтман, Герш Хаимович, мещанин. Род. ок. 1863 г. Арестован 9 февр. 1902 г. в Кишиневе, привлечен по делу группы «Искры» (Л. Гольдман и др.), был хозяином квартиры, где хранилась типография; 13 мая освобожден под особ. надз. полиции в Кишиневе. Дело прекращено в апр. 1903 г. по соглашению мин-ров вн. дел и юстиции по недостаточности улик.

Обзор 1902 (Ук.).—Деп. пол., 4 д-во, 1902 № 129.—М-во юстиции, 1902, № 16890.
«Искра», №№ 18, 20, 1902 (Хроника рев. борьбы («Искра», III, 58, 97).

Бронтман, Хацкель Гершевич («Костя», «Константин»), кишиневск. мещанин, живописец вывесок. Род ок. 1882 г. С 1901 г. принимал участие в деятельности Одесск. с.-д. орг-ции. Примыкал к «Южной революц. группе с.-д.», которая приняла платформу «Искры» и отделилась от местного ком-та, так как была недовольна его тактикой чисто экономической борьбы. Входил в агитаторскую группу. За участие в демонстрации в городском театре 20 янв. 1902 г. был арестован и по выс. пов. 9 июля 1903 г. выслан в Вост. Сибирь на 6 лет. 31 марта прибыл в Якутск, назначен в Намский улус. В 1904 г., находясь в ссылке, подписал протест против насилий над политическими (дело «романовцев»). Умер.

Обзор 1902 (Ук.).—Деп. пол., 4 д-во, 1901, № 547, 1902, № 340.—М-во юстиции, 1901, № 11476.
П. Теплов, История Якутск. протеста, 474.—«Искра», № 60, 1904 (Хроника рев. борьбы).—«Последние Известия», № 189, 1904 (Хроника рев. борьбы).—Г. Кофф, «Из эпохи борьбы с царизмом», III 66 (Баррикады в Александровской пересылке).

Бронтман, Черна Алтеровна (рожд. Чичельницкая), мещанка м. Олошкова, Подольск. губ., раб. конфетной фабр. Род. ок. 1885 г. В 1901—02 г.г. работала в Одесск. с.-д. орг-ции, распространяла нелегальную литературу, стояла во главе кружка конфетниц. Входила в «Южную революционную группу с.-д.» (см. Бронтман, Х.). Арестована 9 февр. 1902 г., сидела в тюрьме до 24 июля т. г., выпущена под особ. надз. полиции. По выс. пов. 9 июля 1903 г. вменено в наказание предварительное заключение. Находясь в Сибири, куда последовала за мужем, Х. Бронтманом, подписала протест против насилий над политическими (дело «романовцев»).

Обзор 1902 (Ук.).—Деп. пол., 4 д-во, 1902, № 340.—М-во юстиции, 1901, № 11476.
П. Теплов, История Якутск. протеста, 474.

Бронштейн, Александра Львовна (рожд. Соколовская) («София Михайловна»), мещанка, акушерка. Род. в 1872 г. в Верхнеднепровске, Екатеринославской губ., жила в Николаеве. Училась в Одесской повивальной школе. В Одессе в 1894—95 г.г. входила в кружок слушательниц акушерских курсов марксистского направления. Летом 1895 г., вернувшись из Одессы в Николаев, столкнулась с кружком Л. Бронштейна-Троцкого, имевшим народнические устремления, и способствовала его переходу в марксистский лагерь. Весной 1897 г., когда кружок перешел к практической деятельности, приняла участие в организации рабочих круж-

ков и издании гектографированной газ. «Наше Дело». Была одним из главных пропагандистов группы. Арестована 6 февр. 1898 г. в Николаеве и привлечена по делу «Южно-русского рабочего союза». По выс. пов. 10 окт. 1899 г. выслана на 4 г. в Вост. Сибирь. Просидела в тюрьме 1 г. 8 мес.—до приговора и часть срока ссылки—в пересыльных тюрьмах. В ссылке пробыла 3 г. 5 мес. В Сибири привлечена к дознанию за участие в демонстрации при встрече ссыльных. По окончании срока ссылки получила разрешение уехать на родину до приговора. Не дожидаясь его, уехала в январе 1904 г. за границу, в Женеву. Примкнула к меньшевикам, сторонами к осени 1904 г. стала расходиться в тактических вопросах. В ноябре т. г. уехала в Петербург, где, после неудачной попытки войти в орг-цию Петербургск. ком-та, вместе с несколькими товарищами организовала Петербургск. группу меньшевиков. Жила нелегально под именем Евгении Никол. Циклинской. В день выборов в комиссию Шидловского арестована во дворе фабр. «Американской резиновой мануфактуры», куда хотела проникнуть. После 3 мес. тюремного заключения выслана из Петербурга. Уехала в Николаев, где провела около года до ареста осенью 1906 г., принимая деятельное участие в революции 1905 г. Осенью 1906 г. была выслана в Олонецкую губ. до снятия военного положения в Николаеве. Через 4 мес., в начале 1907 г., бежала из ссылки и до 1910 г. жила нелегально в Петербурге, работая в орг-ции, сгруппировавшейся вокруг венской «Правды» (Троцкого). Осенью 1910 г., вследствие провала, вынуждена была спешно уехать из Петербурга, снова поселилась в Николаеве, где приняла участие в работе с.-д. орг-ции. Работала также в Одессе. Участвовала в организации Южно-русской конференции (об'единенческой). Была арестована за день до предполагавшегося открытия конференции, которую отменили вследствие открывшейся провокации. Пробыв 6 мес. в тюрьме, сослана в Вологодск. губ. на 2 г. Весной 1914 г., приехав в Петербург по освобождении из ссылки, приняла участие в редактировании журнала «Борьба» и в работе об'единенческой группы (междурайонной орг-ции). После закрытия журнала работала в больничной кассе зав. «Айваз». В авг. 1917 г. вошла в партию большевиков. После Октября заведывала орг.-контрольным отделом при исполкоме, затем была зам. зав. РКИ. Работала в Губполитпросвете, в агитотделе ПК. Вела в то же время организационно-пропагандистскую работу на ленинградских фабриках и заводах. В 1923 г. вошла в бюро Петроградск. истпарта. Позже работала в Гублите, в качестве политредактора. За принадлежность к троцкистской оппозиции в 1927 г. исключена из партии. Занимается педагогической деятельностью.

Сведения А. Л. Бронштейн.—Обзор 1898—99 (Ук.).—М-во юстиции, 1898, № 11463.
В. Невский, Очерки (Ук.).
А. Соколовская, «Красн. Летоп.», VII, 1923, 23—29 (Несколько строчек воспоминаний).
В. Невский, «Южно-русский рабочий союз» в Николаеве, 18, 21, 22, 31, 42, 43, 48, 49, 51, 89, 94, 95.—М. Даргольц, «К 25-летию первого с'езда партии», 99 (Одесск. раб. группа сред. 90-х г.г.).—Ц. Даргольц (Липовецкая), там же, 117, 133 (Беглые заметки о состоянии Одесск. орг-ции к моменту I парт. с'езда).—«1905 г. на Николаевщине», 37 (Раб. движение и парторганизация до 1905 г.).—Там же, 287 (Воспоминания работниц). — В. Стратен, «Пролет. Револ.», IX, 1922, 52—56, 58, 59 (Николаевский «Южно-русский союз» 1897 г.).—Л. Троцкий, «Кат. и Сс.», V, 1923, 91 (Воспоминания о моей первой сибирской ссылке).—Р. Арский, «Красн. Летоп.», IX, 1293, 77 (Эпоха реакции в Петрограде).

Бронштейн, Блюма Гиршевна, крестьянка Читинск. округа. Род. в 1882 г. Окончила Читинск. женскую гимназию, училась в Мариинском родовспомогательном ин-те в Петербурге. В конце 1904 г. и начале 1905 г. работала в технической группе Петербургской орг-ции, заведывала распространением листков на фабриках и заводах. При аресте 12 янв. 1905 г. у нее найдены шифрованные записки и писанный ею черновик прокламации «3-й листок о революционных днях в Петербурге» (см. «Красн. Летоп.» 1922, I, 176). Привлечена к дознанию.

М-во юстиции, 1905, № 18240.
В. Невский, «Красн. Летоп.» 1922, I, 72 (Январские дни в Петербурге в 1905 году).—А. Женевский, там же, 1925, I (12), 167 (На заре 1905 г.).

Бронштейн, Давид Давидович (брат Троцкого, Л. Д.), с.-д. В конце 1904 г. принимал участие в организации забастовки в Севастопольск. порту. В мае—июне 1905 г. вел партийную работу в Севастополе. В т. г. убит в Феодосии.

В. Камшицкий, 1905 г. в Севастополе, 7, 19.—М. Лебедев, «Кат. и Сс.», 1925, V (18), 10 (Рев. движение среди черноморских моряков в 1905 г.).

Бронштейн, Давид Элиевич, мещанин. Арестован 29 марта 1902 г. в Екатеринославе в то время, как переписывал химическими чернилами прокламацию местной с.-д. орг-ции «К рабочим зав. Эзау» для размножения ее на гектографе.

Деп. пол., 4 д-во, 1902, № 130.

Бронштейн, Иосиф, с.-д. В 1904 г. арестован в Елисаветграде.

Б. Линцер, «Летоп. Револ.», 1928, V (32), 110 (Из истории рев. движения в Елисаветграде).

Бронштейн, Константин Константинович («Какаду»), зубной врач. В 1903 г. работал в Петербургск. с.-д. орг-ции. Был одним из руководителей (вместе с М. Лукомским и др.) группы, отколовшейся в начале 1903 г. от ПК и приближавшейся по направлению к искровцам.

Б. Горев, Из партийного прошлого, 67.—А. Ильин-Женевский, «Красн. Летоп.», 1928, II (26), 12 (II с'езд партии и Петербургск. с.-д. орг-ция).

Бронштейн, Л. Д., см. Троцкий, Л. Д.

Бронштейн, П. А., см. Гарви, Н.

Бронштейн, С., см. Фихман, С.

Бронштейн, Тюма, училась в гимназии в Чите. В 1904—05 г.г. член Читинск. с.-д. орг-ции. В Октябрьские дни—член Читинск. ком-та РСДРП. В начале 1906 г.—активный работник Красноярск. с.-д. орг-ции.

Н. Баранский В рядах Сибирского с.-д. союза, 23, 47.—В. Чаплинский, «1905 г. на Дальнем Во-

стоке», 55 (Рев. прошлое Забайкалья).—Р. Папикас, «Дальистпарт», I, 153, 155 (Читинск. орг-ция РСДРП в 1905—06 г.г.).—М. Ветошкин, «Пролет. Револ.», 1927, IV (63), 205, 206, 219 (О Читинск. орг-ции РСДРП(б) 1905—06 г.г.).

Бронштейн, Хаим Григорьевич. Род. ок. 1886 г. В 1902—04 г.г. в Иркутске—член с.-д. орг-ции. Летом и осенью 1905 г.—член Читинск. ком-та РСДРП. В конце 1905 г. вел партийную работу в Петербурге в Нарвск. районе, в дек. т. г. уехал снова в Сибирь. В июне 1906 г. участник второго с'езда Сибирск. с.-д. союза в Красноярске, избран в ком-т союза. В т. г., ведя агитацию среди солдат Красноярск. гарнизона, был арестован и в первый же день свиданий был выведен из тюрьмы одним из своих посетителей из рабочей молодежи. В конце 1906 г. жил за границей. Ушел из партии.

Деп. пол., ос. отд., 1906, № 1312, т. II.

Н. Баранский, В рядах Сибирского с.-д. союза, 39, 47, 48, 50.—Б. Шумяцкий, В сибирском подполье, 92, 93, 96.—Р. Папикас, «Дальистпарт», I, 153 (Читинск. орг-ция РСДРП в 1905—06 г.г.).—В. Чаплинский, «1905 г. на Дальнем Востоке», 55 (Рев. прошлое Забайкалья).—Г. Крамольников, «1905 г. в Сибири», 39 (Десять дней в Красноярске в янв. 1905 г.).—М. Ветошкин, «Пролет. Револ.», 1927, IV (63), 219 (О Читинск. орг-ции РСДРП(б) 1905—06 г.г.).

Бронякин, Яков Петрович (он же **Куликов?**) («Яшка Туляк»). В 1896 г. в Серпухове рабочий, позже торговец с лотка. В 1896—97 г. г. принимал участие в работе Серпуховск. с.-д. орг-ции, хранил нелегальную литературу, вел агитацию, на его квартире была явка и устраивались собрания. В 1917 г. был на стороне большевиков, но в партию не вошел. В 1923 г. был мелким торговцем.

Мишин, «Путь к Октябрю», I, 79, 84, 93 (Воспоминания о рев. работе в Серпухове).—Там же, II, 218, 222 (Третий вечер воспоминаний о Московск. окружке: Том).—В. Смирнов, там же, 248 (Воспоминания о начале Серпуховск.орг-ции).—Лапшин, там же, 251, 254, 255 (Воспоминания о рев. работе с 1894 по 1921 г.г.).—«1905 г. в Серпухове», 22, 23, 28, 35, 41 (перепечатки указан. воспоми аний Лапшина, Смирнова, Мищи а).—А. Мишин, «Московск. провинция в семнадцатом году», 144, 145 (Май—август 1917 г. в Серпухове).

Броско(а), Василий Григорьевич, мещанин г. Кишинева, столяр. Род. ок. 1883 г., окончил уездное уч-ще. Арестован 17 окт. 1901 г. в Кишиневе и привлечен по делу о демонстрации 11 сент. при проводах Домбровского. Обвинялся в участии в демонстрации на вокзале и в принадлежности к группе «Об'единенного протеста». Сидя в Кишиневск. тюрьме, 18 марта 1902 г. принял участие в волнениях политических заключенных. Освобожден 13 мая 1902 г. По выс. пов. 7 мая 1903 г. подчинен надз. полиции на 3 г. в месте жительства родителей. В 1903 г. организовал несколько кружков, вел пропаганду среди рабочих, вел сношениями с заграницей, работал по об'единению разрозненных кружков в одну орг-цию под руководством ком-та РСДРП. В т. г. 22 июля арестован и привлечен по делу о Кишиневск. орг-ции РСДРП. Освобожден 31 окт. т. г. Постановлением Бессарабск. губ. совещания 24 февр. 1904 г. дело было прекращено. В 1904 г. снова привлечен по делу с.-д. орг-ции. Во время производства дознания бежал за границу. В эмиграции работал по транспортированию нелегальной литературы в Россию.

Деп. пол.:ос., отд., 1898, № 5, ч. 67, лит. А, 1904, № 6, ч. 454; 4 д-во, 1902, № 129.—М-во юстиции, 1903, №№ 11304 и 17619.

«Искра», № 20, 1902 (Хроника рев. борьбы) («Искра», III, 97).—«Последние Известия», №№ 59, 62, 72, 1902 и 141, 150, 1903 (Кишинев).—«Револ. Россия», 1903, № 26, 20 (Хроника обысков и арестов), № 29, 20 (Хроника правительственных гонений).—Годлевский, «Летоп. Револ.», 1924, II (7), 125 (Кишинев, Одесса, Николаев).

Брудерзон, Нухим-Хаим Гершевич, мещанин г. Винницы, торговец, род. ок. 1879 г., и Фейга Срулевна-Нахмановна (рожд. Рейман), мещ. Подольск. губ., род. ок. 1882 г. Арестованы 7 сент. 1903 г. в Одессе при арестах членов с.-д. орг-ции. При обыске взято большое количество прокламаций и экземпляров «Искры». По постановлению прокурора Одесск. суд. палаты от 29 сент. 1904 г. дело прекращено по манифесту 11 авг. 1904 г.

Деп. пол., 4 д-во, 1903, № 2292.—М-во юстиции, 1905, № 19179.

Брук, Шлема-Борух и Гилель-Хаим, мещане Могилевск. губ. 3 ноября 1904 г. в Екатеринославе, в комнате, занимаемой ими, были взяты нелегальная библиотека и склад изданий местной с.-д. орг-ции. Оба арестованы. Ш. освобожден 2 июня 1905 г. под особ. надз. полиции, дело было прекращено по манифесту 21 окт. 1905 г. Г. к дознанию не был привлечен.

Еженед. записки, 1904, 2—9 ноября.—Деп. пол.: 4 д-во, 1904, № 3190; ос. отд., 1904, № 5, ч. 6, лит. А.—М-во юстиции, 1904, № 18577.

«Материалы по истории Екатеринославск. с.-д. орг-ции», 77—79 (Партия (большинство и меньшинство) по жандармским донесениям).

Брук, Шмуль Беркович, мещанин г. Рогачева, Могилевск. губ., торговый агент. Род. ок. 1863 г. В 1902 г. входил в с.-д. орг-цию в Екатеринославе, занимался распространением нелегальной литературы. Арестован 24 апр. т. г., при обыске была найдена конспиративная переписка. По выс. пов. 21 янв. 1904 г. подчинен надз. полиции на 2 г. в месте жительства.

Обзор 1902 (Ук.).—Деп. пол., 4 д-во, 1902, № 130.—М-во юстиции, 1902, № 15069.

«Брукер», см. Махновец, Л. П.

«Бруклинский», см. Ингерман, С. М.

Бруксон, Яков, зубной врач. В 1895 г. и позже в Могилеве входил в с.-д. кружок, позже вошел в группу, называвшую себя «Могилевской группой с.-д.» и ведшую пропаганду среди ремесленников.

Г. Калмансон, «Рев. борьба в Гомельск. губ»., I, 7 (Первые шаги).—Я. Драпкин, «1905 г. в Гомеле» 66 (1905 г. в Гомеле).

Брум(н)штейн, Соломон Исаевич, мещ. м. Лиозна, Оршанск. у., Могилевск. губ., сын ремесленника. Род. в 1884 г. в г. Рославле, Смоленской губ. Учился дома, держал экзамен экстерном на аттестат зрелости. В 1904 г. входил в с.-д. кружок в Рославле. Около 11 мая т. г. арестован, просидел в тюрьме до 10 ноября т. г. и выпущен на поруки. Постановлением Смоленск. губ. совещания 18 февр. 1905 г. дело в отношении Б. было

прекращено за недостатком улик. По освобождении уехал в Черниговск. губ., а затем в Тульск. губ., где принимал участие в партийной работе, будучи меньшевиком. В 1906 — 1907 г.г. — активный работник Тульск. с.-д. орг-ции, входил в ее руководящее ядро. 4 июня 1907 г. арестован, привлечен за проживание по чужому паспорту и по делу Тульск. с.-д. орг-ции. По первому делу приговором уездного члена окружного суда по Тульск. у. 28 авг. 1907 г. присужден к тюремному заключению на 3 мес. Приговор этот был поглощен приговором выездной сессии Московск. суд. палаты по второму, основному, делу 13—15 ноября 1908 г. (И. Ахматов, В. Юдовский и др.), которым Б. был присужден к ссылке на поселение. Водворен в д. Погадаевой, Анциферовск. вол., Енисейск. губ. и у. Через год бежал в Англию, где жил до 1914 г., принимая участие в английском рабочем движении. Вернулся в Россию во время войны, жил нелегально. В апр.—авг. 1917 г. был секретарем газ. «Голос Труда». После Октября отошел от меньшевиков. Работал в Льняном ком-те, в союзе совторгслужащих, с 1919 г. по 1927 г. — в Центросоюзе.

Сведения С. И. Брумштейна.—М-во юстиции, 1905, № 19218.—Ведомость справок о судимости 1909, № 99187.—Вед. сод. под стражей.

А. Фролов, Пробуждение, II, 28, 41, 43, 55, 56, 61, 63, 64.—«Револ. Былое», III, 1924, 37, 40—43, 49, 57, 58, 60, 61 (К с.-д. процессу 1907 г. Обвинительный акт).—«Тульская Молва», 1908, № 339 (Процесс тульских с.-д.).

Брун, Исидор Давидович, одесск. мещанин. Род. ок. 1865 г. Учился с 1887—1890 г.г. в Херсонск. гимназии, затем в Одесск. гимназии, которой не окончил, в 1892—95 г.г.— в Бернском ун-те. Будучи еще на школьной скамье, принадлежал к рев. кружку, организованному Коберманом. Живя в Берне, познакомился с членами Группы «Освобождение Труда», примкнул к с.-д. Вел переписку с т. т. в Одессе и, приезжая в Одессу, привозил, а также транспортировал через И. Брянцева (см.) литературу Группы. Арестован в Одессе 12 июля 1895 г. и привлечен по делу о пропаганде среди рабочих. По выс. пов. 8 янв. 1897 г., по вменении в наказание предвар. заключения, подчинен надзору полиции на 2 г. вне столиц и их губ.

Обзор 1895—96 (Ук.).—Ведомость 1897 (Ук.).—Деп. пол., 4 д-во, 1895, № 168.

«Работник», I—II, 1896, 2 отд., 90 (Хроника рев. борьбы).—«С родины и на родину», VI—VII, 1896, 509 (Хроника рев. борьбы).

Брун, Яков Давидович («Куба»), одесск. мещанин. Род. ок. 1869 г., учился в Одесск. гимназии, окончил физ.-математич. фак-т Новороссийск. ун-та. В 1893—95 г.г. вел в Одессе пропаганду, приближавшуюся по направлению к с.-д. Арестован 12 июля 1895 г. и привлечен по делу о пропаганде среди рабочих. По соглашению мин-ров вн. дел и юстиции в янв. 1897 г. дело прекращено за недостатком улик.

Обзор 1895—96 (Ук.).—Ведомость 1897 (Ук.).—Деп. пол., 4 д-во, 1895, № 168.

«Работник», I—II, 1896, 2 отд., 90 (Хроника рев. борьбы).—«С родины и на родину», VI—VII, 1896, 509 (Хроника рев. борьбы).

Брунилов, М. В 1900 г. в Ярославле входил в с.-д. кружок, организованный А. Лаптевым, примыкавшим к рабочедельцам.

Е. Волин, «Ярославль в первой русской революции», 21 (Парторг-ция в 1894—1904 г.г.).

Брусиловский, Марк Миронович («Осип», «Наум Семенович», «Мотя»), сын техника-винокура. Род. в 1879 г. в г. Александровске, Екатериносл. губ. 13-ти лет ушел из дому и поступил мальчиком в хлебную контору в Геническе. Работал в течение нескольких лет в разных портах грузчиком и весовщиком. В Феодосии познакомился с с.-д. и вскоре примкнул к ним. С 1900 г. жил в Петербурге, принимая деятельн. участие в партийной работе среди рабочих. Работал за Невской заставой и в Городском районе. Скрываясь от слежки, уехал в Крым. Примыкал в то время к искровцам. Жил некоторое время в Евпатории, вел агитацию, которая впервые в Евпатории вызвала забастовку среди местн. ремесленников и брожение среди портовых рабочих. Из Евпатории вынужден был скрыться в Хорлы— имение Фальц-Фейна, близ Симферополя. Живя там, вел агитацию среди батраков. Кустарным способом напечатал несколько сот прокламаций с призывом к забастовке и распространил среди косарей. В 1904 г. арестован в Хорлах и заключен в Севастопольскую тюрьму. По освобождении жил в Екатеринославе под надзором полиции, работал в Городском и Заводском районах местной с.-д. орг-ции, а также наезжал для партийной работы в Александровск. 13 ноября 1904 г. постано-

М. М. Брусиловский.

С фотогр. 1926 г.

Из собр. Музея «Каторга и Ссылка».

влением Таврическ. губ. совещания дело Б. было прекращено. Вскоре уехал за границу, жил в Берлине. После 9 января вернулся в Россию, в «дни свобод» жил в Екатеринославе. В начале 1906 г. уехал в Петербург, где вскоре был арестован на партийном собрании. После избиения политических в «Крестах», весной 1906 г. попал в тюремную больницу, а затем освобожден и выслан из Петербурга. В 1909 г. с группой близких тов. рабочих уехал в Париж, где пробыл до 1911 г., затем вернулся в Россию. От партийной работы отошел. С 1917 г. и по настоящее время служит бухгалтером в советских учреждениях. Занимается также литературной деятельностью.

Сведения М. М. Брусиловского.—Роз. циркуляр 1904.—Деп. пол.: сс. отд., 1898, № 5, ч. 8, лит И; 4 д-во, 1901, № 806; сс. отд., 1904, № 743.—М-во юстиции, 1903, № 18193.

В. Левицкий, За четверть века, I, ч. 2, 148.

«Брусков», см. Андропов, С. В.

Бру(а)славский, Арон-Зусь Схариевич-Берьевич, мещанин г. Лохвицы, наборщик. Род. ок. 1875 г. В 1897—98 г.г. в Одессе входил в с.-д. кружок т. наз. «трудников» (учеников ремесл. уч-ща «Труд»). Арестован 11 марта 1898 г., привлечен по делу Одесск. с.-д. орг-ции (т. наз. дело «Южнорусского раб. союза» в Одессе). Освобожден 5 июня т. г. По соглашению мин-ров вн. дел и юстиции в 1899 г. дело о нем прекращено.

Обзор 1898—99 (Ук.).—Деп. пол., 4 д-во, 1898, № 126.—М-во юстиции, 1898, № 11577.

В. Невский, Очерки (Ук.).—Его же, «Южно-русский рабочий союз» в г. Николаеве, 25.—Л. Меньщиков, Охрана и революция, II, в. 1, 22.—«Листок Работника», VIII, 1898, 39 (Одесса).—В. Стратен, «Летоп. Револ.», 1924, II (7), 208, 216 (Южно-русский рабочий союз в Одессе).

Бру(а)славский, Пейсах Схариевич - Берьевич, мещанин г. Лохвицы, наборщик. Род. ок. 1876 г. В 1897—98 г.г. в Одессе входил в с.-д. кружок т. наз. «трудников». Арестован 4 марта 1898 г. и привлечен по делу Одесск. с.-д. орг-ции (т. наз. дело «Южнорусского раб. союза»). Освобожден 4 июня т. г. По выс. пов. 12 мая 1899 г. определено, по вменении в наказание предварительного заключения, подчинить надз. полиции в черте еврейской оседлости на 1 г.

Обзор 1898—99 (Ук.).—Деп. пол., 4 д-во, 1898, № 126.—М-во юстиции, 1898, № 11577.

В. Невский, Очерки (Ук.).—Его же, «Южно-русский рабочий союз» в г. Николаеве, 25.—Л. Меньщиков, Охрана и революция, II, в. 1, 22.—«Листок Работника», VIII, 1898, 39 (Одесса).—В. Стратен, «Летоп. Револ.», 1924, II (7), 208, 216 (Южно-русский рабочий союз в Одессе).

Бруснев, Михаил Иванович («Федор Васильевич»), из казаков, сын хорунжего, инженер-технолог. Род. 13 янв. 1866 г. в станице Сторожевой, Кубанск. обл. Поступив в 1877 г. в Ставропольск. гимназию, окончил ее в 1885 г. В 1891 г. окончил Петербургский Технологический инст-т. С 1886 г. участвовал в студенческих орг-циях. В 1887 г. за участие в студенческих волнениях был лишен стипендии. В 1890 г., во время вновь возникших студенческ. волнений, был вместе с Л. Красиным арестован и после 4-дневного ареста выпущен без последствий. Осенью 1889 г., когда кружки студентов-технологов и студентов-универсантов об'единились в орг-цию, приближавшуюся к с.-д. направлению и поставившую себе целью пропаганду среди рабочих, был кооптирован кружком пропагандистов этой орг-ции (Баньковский, Лелевель, Бурачевский, В. Иванов, Цивинский, Епифанов, Косинский). Ему был передан кружок Родзевича, состоявший из рабочих-металлистов Балтийск. зав. (собирался у В. Фомина). После ареста в 1890 г. (отчасти в связи с студенческими беспорядками) некоторых деятельных членов студенческих и рабочих кружков (бр. Красины, Бурачевский, В. Буянов и др.), Б. пришлось работать по восстановлению разрушенной орг-ции Путиловского зав. Когда во главе оформившейся с.-д. рабочей орг-ции Петербурга стал ком-т, или, как называли его рабочие, «центральный кружок», состоявший из представителей районов и одного представителя от интеллигенции, таковым после ареста В. Голубева в апр. 1891 г. был Б. (вместе с ним в ком-т входили: Н. Д. Богданов, Е. А. Афанасьев, Ф. А. Афанасьев, Г. Мефодьев, П. Евграфов). Б., бывший уже в то время определенным с.-д., принимал участие во всех выступлениях орг-ции: сбор денег для стачечников (центральный кружок принял участие в двух стачках: в конце 1890 г. у Торнтона и в конце янв. 1891 г. в порту), издание прокламаций, составление рукописной рабочей газеты (после ареста Голубева вместе с Л. Красиным); поднесение адреса от рабочих Н. В. Шелгунову и демонстрация на его похоронах. Б. же организовал весной 1891 г. первое в Рос-

М. И. Бруснев.

С фотогр. 1890 г.
Из собр. Музея Революции СССР.

сии празднование 1 мая. В то же время Б. руководил установлением связей с приближавшимися к с.-д. кружками других городов. Так, он связался с Юв. Мельниковым, с которым виделся по выходе его весной 1891 г. из «Крестов», и получил от него адреса киевских рабочих. Установив связь с Москвой через студ. П. М. Кашинского, приезжавшего с этой целью в Петербург и познакомившегося с Л. Красиным, Б. направил туда Фед. Аф. Афанасьева, члена ком-та рабочей орг-ции. Летом 1891 г. Б., по окончании ин-та, уехал из Петербурга с целью посетить Москву, Нижний-Новгород, Тулу и завязать сношения с Киевом. В Москве Б. поступил на службу в вагонные мастерские Московско-Брестск. ж. д. и, обосновавшись там окончательно, с ноября 1891 г. стал работать по расширению и углублению деятельности московских кружков. В конце 1891 г. Б. и кружок Кашинского, в который входили Терентьев и Квятковский и который еще не окончательно отрешился от некоторых народовольческих взглядов, встретились с М. Егуповым, прежде террористом, имевшим большие связи с заграницей. Так как последний заявил о своей солидарности с с.-д., то они договорились с ним о совместной работе. В начале 1892 г. у Б. происходили собрания с представителями из провинции, обсуждался план работ орг-ции, которая должна была охватить ряд городов, где уже имелись с.-д. ячейки. Был подвергнут также обсуждению вопрос о связи с Группой «Освобождение Труда» не только для получения нелегальной литературы, но и для издания за границей революционного органа. 25 апр. на квартире у Бруснева состоялось собрание наиболее активных членов группы (на нем присутствовал и С. Г. Райчин, привезший литературу от Группы «Освобождение Труда»), обсуждался проект программы, составленный Кашинским, с которым Б. расходился во взглядах по многим пунктам, в частности по вопросу о терроре. На следующий день орг-ция была разгромлена. В ночь на 26 апр. был арестован и Б. с чемоданом нелегальной литературы, полученной через С. Г. Райчина, которую он собирался везти в Петербург. При обыске у Б. на квартире и на службе были также взяты: программа для занятий с рабочими, проект программы Кашинского и др. По выс. пов. 7 дек. 1894 г. определено было подвергнуть Б. 4 г. тюремного заключения, считая с момента ареста, и высылке на 10 лет в Вост. Сибирь. Просидев до дек. 1894 г. в Таганской тюрьме и до весны 1896 г. в «Крестах», Б. 7 янв. 1897 г. прибыл в якутскую ссылку, водворен в Верхоянске, 21 февр. переведен в Усть-Янск. Находясь в ссылке, работал по изучению края, в 1900—04 г.г. принимал участие в двух русских полярных экспедициях: Э. В. Толля и в экспедиции, посланной на помощь Толлю. В 1904 г. опубликовал в «Известиях» Академии наук «Отчет об экспедиции на Ново-Сибирские острова для оказания помощи барону Э. В. Толлю». В апр. 1904 г., вследствие сокращения срока ссылки на три года по манифесту 14 мая 1896 г., вернулся в Россию. Жил некоторое время в Баку, затем в Петербурге. От активной работы отчасти отошел, продолжая, однако, в 1905 г. оказывать большевикам содействие и помощь в различных партийных предприятиях. Так, когда Л. Красин основал партийное издательство «Дело», Б. был одним из участников его и официальным владельцем типографии; после закрытия типографии в 1906 г. был арестован и привлечен к ответственности, что, однако, для него последствий не имело. В последующие годы жил в Петербурге, работал в качестве секретаря об-ва инженеров-технологов. После революции работал в отделе труда техническим инспектором. В 1920 г. уехал в Рязанск. губ. и «сел на землю». С 1922 г. по 1929 г. работал в Наркомторге в Риге, в Ковне и последние 4 г. в Париже. В настоящее время живет в Ленинграде, работает в Гипромезе.

Сведения М. И. Бруснева, В. М. Карелиной, А. Е. Карелина, Н. Д. Богданова, В. Фомина, М. Кротова.—Обзор 1892—93 (Ук.).—Ведомость 1894 (Ук.).

Больш. советская энциклопедия, VII (М. И. Бруснев).—В. Акимов-Махновец, Очерк развития соц.-демократии в России, 79.—В. Невский, Очерки (Ук.).—Е. Ярославский (ред.), История ВКП(б), I, 100, 101, 102, 104.—Л. Меньщиков, Охрана и революция, I, 156, 158, 162, 163, 400, 401.

М. Бруснев, «Пролет. Револ.», 1923, II (14), 16—32 (Возникновение первых с.-д. орг-ций).—Его же, «Леонид Борисович Красин» (Ук.) (Первые революционные шаги Л. Красина).—М. Б [руснев], «Новая Жизнь», 1905, № 13 (Федор Афанасьевич Афанасьев. Некролог) («Новая Жизнь», II, 151).

Н. Милютина, Первые годы, 24—32, 35, 37.—М. Раппепорт, За сто лет, 18—23, 38, 39.—Н. Сергиевский, Пропагандистский период истории партии (в печ.).—М. Ольминский, «От группы Благоева к Союзу борьбы», 43, 44 (О воспоминаниях Н. Д. Богданова).—К. Норинский, там же, 47 (Дополнение к воспоминаниям).—В. Шелгунов, там же, 55 (Воспоминания).—М. Ольминский, там же, 73 (Давние связи).—Там же, 79—96 (Материалы по делу М. И. Бруснева).—Н. М., «Путь к Октябрю», II, 9, 10 (Краткий очерк истории Московск. орг-ции).—А. Енукидзе, «Техника большевистского подполья», II, 57 (История орг-ции и работы нелегальных типографий РСДРП на Кавказе).—Л. Б. Красин, «Новая Жизнь», I, ст. VII (Как возникла «Новая Жизнь»).—В. Николаев, «В Якутской неволе», 184 (Политическая ссылка в изучении Якутского края).—В. Николаев, «Сибирская ссылка», 97, 103, 104 (Ссылка и краеведение).—Г. Б. Красин, «Леонид Борисович Красин» (Ук.) (Детство и юность Леонида Борисовича).—Л. Б. Красин, там же (Ук.) (Автобиографические заметки) (то же см. «Техника большевистского подполья», I).—Л. Красин, там же (Ук.) (Из воспоминаний петербургск. технолога) (то же см. «Сб. памяти Л. Б. Красина». Л., 1927).—А. Балдин, там же (Ук.) (Из далекого прошлого).—В. Карелина, там же (Ук.) (Леонид Борисович—пропагандист и организатор).—Л. Б. Красин, там же (Ук.) (Дела давно минувших дней) (то же см. «Пролет. Револ.», 1923, III (15) и отд. изд.).—Н. Крупская, там же (Ук.) (О Красине).—М. С. Александров, «Был.», 1906, XI, 12 (Группа народовольцев, 1891—1894).—В. С. Голубев, там же, 1906, XII, 116 (Страничка из истории раб. движения. Памяти Н. В. Шелгунова).—В. Б [артенев], «Мин. Годы», 1908, X, 183, 195—197 (Воспоминания петербуржца о второй, половине 80-х г.г.).—В. Святловский, «Был.», XVI, 1921, 170, 171 (К истории 1 мая. 1890—1893 г.г.).—Его же, там же, XIX, 1922, 139, 149, 150, 151, 153 (На заре российской соц.-демократии).—В. Карелина, «Красн. Летоп.», IV, 1922, 13, 14 (На заре раб. движения в Петербурге).—С. Валк, там же, 262 (Материалы к истории 1 мая в России).—В. Невский, там же, 342 (Рабочий сборник).—В. Святловский, «Последние Новости»,

1923, № 18 (Воспоминания).—В-р, «По заветам Ильича», 1925, II, 45—46 (Соц.-демократия в якутской ссылке. 1893—1904 г.г.).—М. Лядов, «Пролет. Револ.», 1926, XI (58), 5 (Леонид Борисович Красин. Некролог).—В. Николаев, «Кат. и Сс.», 1927, V (34), 112 (Сибирская политическая ссылка и изучение местного края).

«Брут», см. Кржижановский, Г. М.

Брутман, Янкель Мовшевич, мещанин г. Хорола, Полтавск. губ., портной. Род. ок. 1882 г. Учился в еврейской школе. В 1902 г. принимал активное участие в деятельности Харьковск. ком-та; на его квартире собирались рабочие и распределялась литература. Арестован 25 апр. т. г. Обвинялся в том, что был членом ком-та. 18 июня т. г. выпущен под особ. надз. пол. Из-под надз. скрылся в Екатеринослав, где также принял близкое участие в работе местн. с.-д. орг-ции в течение осени и зимы 1902—03 г.г. 4 апр. 1903 г. был выбран в члены «центра» Городского района. Ему было поручено руководство работой среди портных, чулочниц и белошвеек. В Екатеринославе привлечен к дознанию по делу о сходках 24 авг. 1902 г. и 4 апр. 1903 г. Харьковское дознание было приостановлено до рассмотрения екатеринославск. дела. В ноябре 1903 г. скрылся из-под надз. полиции в Екатеринославе.

Обзор 1902 (Ук.).—Деп. пол.: ос. отд., 1898, № 5, ч. 8, лит. И; 4 д-во, 1902, № 562; 5 д-во, 1904, № 300, ч. 1.—М-во юстиции, 1902, № 15486.

«История Екатеринославск. с.-д. орг-ции», 383, 384 (Екатеринославск. с.-д. орг-ция в освещении документов губ. жанд. упр.).

Бруштейн, Иосель (Есель) Лейзерович, мещанин Черниговск. губ. Род. ок. 1874 г., учился в Новозыбковск. реальном уч-ще, не окончил. В 1898 г. привлечен по делу киевск. «Союза борьбы за освобождение рабочего класса». После обыска 11 марта т. г. в Екатеринославе отдан под особ. надз. полиции там же. По выс. пов. 22 марта 1900 г. подчинен надз. полиции в черте еврейской оседлости в избранном месте жительства на 1 г.

Обзор 1898—99 (Ук.).—Деп. пол., 4 д-во, 1898, № 120.—М-во юстиции, 1895, № 13600-601.

«Путь Револ.», I, 105, 109 (Приложения).

Брызжев, Дмитрий Иванович, мещанин г. Тулы, раб.-токарь по металлу паровозостроительного зав. в Харькове. Род. ок. 1877 г. В начале 1902 г. принимал участие в деятельности харьковск. «Союза борьбы за освобождение раб. класса». Был представителем «Союза» в «представительском собрании», участвовал в сходке представителей рев. орг-ций Харькова, созванной для обсуждения празднования 1 мая. 26 апр. разбросал у себя на заводе первомайские прокламации и ночью был арестован. Привлечен по делу Харьковск. ком-та РСДРП, освобожден под особ. надз. полиции 10 сент. т. г. По выс. пов. 12 мая 1904 г. подчинен надз. полиции на 2 г. в месте жительства.

Обзор 1902 (Ук.).—Деп. пол.: 4 д-во, 1902, № 562; 5 д-во, 1904, № 300, ч. 1.—М-во юстиции, 1902, № 15486.

Брызжев, Сергей Иванович, мещанин г. Тулы, рабочий-токарь паровозостроительного зав. в Харькове. Род. ок. 1882 г., учился в приходской школе. В 1902 г. привлекался вместе с братом Дмитрием за участие в харьковск. «Союзе борьбы за освобождение раб. класса» и распространение прокламаций к рабочим паровозостроительного зав. По выс. пов. 12 мая 1904 г. подчинен надз. полиции на 2 г. в месте жительства родителей.

Обзор 1902 (Ук.).—Деп. пол.: 4 д-во, 1902, № 562; 5 д-во, 1904, № 300, ч. 1.—М-во юстиции, 1902, № 15486.

Брындин, Павел Иванович, рабочий трубочного зав. в Петербурге. В 1904 г. в Петербурге входил в техническую группу РСДРП, предоставлял свою квартиру для собраний. Арестован в июле 1904 г. По амнистии 21 окт. 1905 г. освобожден от наказания.

Деп. пол., 4 д-во, 1904, № 2442.

М. Бортник, «Красн. Летоп.», 1929, I (28), 204, 205 (В 1901—04 г. г. на Петербургск. трубочном зав.).

Брынских (Брынский), Василий Степанович, мещанин г. Екатеринбурга, рабочий-слесарь. Род. ок. 1878 г. В 1899 г. в Екатеринбурге входил в кружок т. наз. группы с.-д. на Урале. Привлечен по делу группы и по выс. пов. 25 дек. 1900 г. подвергнут месячному тюремному заключению. В 1905 г. член Уфимск. с.-д. орг-ции, принимал активное участие в рев. движении, стоял во главе июльской забастовки рабочих Уфимских ж.-д. мастерских.

Обзор 1898—99 (Ук.).—Деп. пол., 4 д-во, 1899, № 272, т. II.—М-во юстиции, 1899, № 11980.

А. Кийков, «Рев. события в Уфе и уральских заводах», 4, 12, 19, 24 (1905 г. на южном Урале и Приуралье).

Брюханов, Николай Павлович (партийные псевдонимы: «Андрей», «Степан», литерат.—

Н. П. Брюханов.

С фотогр. 1904 г.
Из собр. Музея «Каторга и Ссылка».

«Н. Павлов», «Н. Павлович»), с. чиновника-землемера. Род. в 1878 г. в Симбирске. В 1889 г. поступил в Симбирск. классическую гимназию. В 1897 г., находясь в 8-м

классе, за чтение недозволенных книг и знакомство с поднадзорными не был допущен к выпускному экзамену и был вынужден оставить гимназию, но в 1898 г. сдал экзамен на аттестат зрелости экстерном и в т. г. поступил на историко-филологич. фак-т Московск. ун-та. Весною 1899 г. за участие в студенческих беспорядках был арестован и выслан из Москвы на 2 г. с запрещением проживать в ун-тских городах, после чего уехал в Симбирск. С начала 1900 г. вернулся в Московск.ун-т, а после новых студенческ. беспорядков 1901 г., окончательно покинув последний, попал в Казанск. ун-т. Участие в политическом «Красном кресте», одним из главных работников которого он был в Казани, и технические услуги Казанск. с.-д. орг-ции привели Б. к установлению тесной связи с нею и вступлению осенью 1902 г. в состав ее членов. После большого провала с.-д. в Казани в марте 1903 г., вошел в Казанск. ком-т РСДРП. 23 июня 1903 г. арестован, отобраны отчеты «Красного креста», принадлежности гектографа, прокламации (предполагалось, воспользовавшись большим стечением народа ко дню традиционного перенесения в Казань иконы «Смоленской божией матери», распространить гектографированную прокламацию «На бога надейся, а сам не плошай», заготовленную с этой целью в большом числе экземпляров Б. и его товарищем по ком-ту Сапрыгиным). По выс. пов. 21 янв. 1904 г. определено было выслать Б. на 4 г. в Вост. Сибирь, затем по соглашению мин-ров юстиции и внутренних дел, на основании выс. пов. 11 февр. т. г., Сибирь была заменена Вологодск. губ. (из-за войны с Японией). В мае 1904 г. прибыл в ссылку и водворен в г. Кадникове, откуда позднее переведен в Вологду. Еще до прибытия на место, проходя Московск. Бутырскую тюрьму, узнал о расколе партии на втором с'езде и примкнул к большевикам. В Вологде возобновил партийную работу (член Вологодск. группы Северного ком-та, работал в кружках и т. д.). Освобожденный по амнистии 1905 г. из ссылки, направлен партией на работу в Уфу. До июля 1906 г. состоял членом Уфимск. ком-та. В авг. т. г., после провала в Уфе, переехал в Симбирск, работал там в качестве члена Симбирск. группы РСДРП, зимою 1906—07 г.г. деятельно сотрудничал в газете «Симбирские Вести», проводившей от имени «левого блока» (с.-д., с.-р., н.-с.) кампанию по выборам во вторую Гос. думу, в начале 1907 г. после разрыва с с.-р и н.-с. организовал с группой товарищей и вел в качестве фактического редактора с.-д. газету «Наши Дни». От Симбирска ездил делегатом на Лондонский с'езд партии (с'ездовский псевдоним «Андрей», «Андрей Симбирский»). Со 2-й половины 1907 г. и по 1917 г. Б. снова в Уфе. Был членом Уфимск. ком-та, членом Уральск. областного ком-та, принимал ближайшее участие в нелегальной с.-д. газете «Уфимский Рабочий». В годы реакции и предвоенного под'ема движения идейно направлял (с А. А. Юрьевым) всю работу с.-д. большевиков в Уфе, как нелегальную, так и легальную (об-во вспоможения частн. служебному труду, общегородская больничная касса и т. д.), корреспондировал из Уфы в журнал «Вопросы Страхования». В окт. 1912 г. был арестован как кандидат уфимских с.-д. на выборах в четвертую Гос. думу и просидел в административном порядке 3 мес. С марта 1917 г. некоторое время председатель Уфимск. совета рабочих депутатов, потом член исполкома и член губ. продовольственного ком-та, а также товарищ председателя Уфимск. городской думы. Вместе с тем состоял членом Уфимск. губ. бюро и Уфимск. ком-та партии и членом редакции партийного органа «Вперед». В апр. 1917 г. по мандату Уфимск. орг-ции участвовал во всероссийской партийной конференции, в сент. т. г. от Уфимск. городской думы—в «Демократическом совещании». В Октябрьские дни член «революционной семерки» и комиссар по продовольствию Уфимск. губ. После совещания продовольственников в начале 1918 г. в Петрограде оставлен на работе в центре, с февр. 1918 г. назначен членом коллегии, с июля т. г.—заместителем наркома, с дек. 1921 г.—наркомом по продовольствию РСФСР; с 1923 г.—наркомпрод СССР. Одновременно в годы гражданской войны стоял во главе «Главснабпродарма», руководившего продовольственным снабжением Красной армии и флота. В 1924 г., с ликвидацией Наркомпрода, Б.—заместитель наркомфина, а с 1926 г. до 1930 г.—наркомфин СССР. На XV и XVI с'ездах ВКП(б) избран кандидатом в члены ЦК партии.

Сведения Н. П. Брюханова.—Еженед. записки, 1903, т. I, 17—24 июня, т. II, 24 июня—1 июля.—Деп. пол. 3 д-во, 1900, № 1, ч. 45, лит. А; ос. отд., 1909, № 5, ч. 65, лит. А, 1912, № 5, ч. 86, лит. Б., 1913, № 5, ч. 86, лит. В.—М-во юстиции, 1903, № 17399.

«Календарь коммуниста»: на 1925 г. М., 1925, 482; на 1926 г., дополнительный выпуск. М.—Л., 1926, 259—260 (Брюханов).—Энциклопед. словарь «Гранат», XLI, ч. 1, прилож., 43 — 47 (Автобиография Брюханова), ч. 2, прилож., 128 (то же—Е. А. Пресбраженского).—Больш. сов. энциклопедия, VII (Брюханов).

Н. Брюханов, «Кат. и Сс.», 1929, I (50), 180—187 (Памяти З. П. Соловьева. О давних днях).

Лондонский с'езд РСДРП (протоколы), 6, 64, 127, 174, 181, 260, 344, 358, 409, 426, 427.—А. Кийков, Из былого Урала. Материалы к истории рев. движения на южн. Урале и в Приуралье. Уфа, 1923, 88.—Петроградск. общегородская и всероссийская конференции РСДРП (б-ков) в апр. 1917 г. М.—Л., 1925, 112.—Д. Русинов, Казань в эпоху второго с'езда партии, 46.—Е. Э., «Уфимск.сборник Октябрьской революции». Уфа, 1919, 25 (Дни Октябрьского переворота в Уфе).—Л. Ильницкий, «Красная Летопись» (Симбирск), 26 (Симбирск. группа РСДРП).—В. Савков, «5-й год» (Москва), I, 46 (В Сокольниках и в Замоскворечьи).—В. Быстров, «1905 г. в Вологодск. губ.», 46, 55, 60, 67, 71 (Роль и значение полит. ссыльных в общественной жизни Вологодск. края, в частности в 1905 г.).—Там же, приложение № 3 (Список лиц, освобожденных от надз. полиции на основании выс. указа 21 окт. 1905 г.).—В. Рябиков, «1905 г. в Симбирске», 55 (Симбирские большевики. 1903—06 г г.).—Там же, 105, 106 (Симбирск. группа РСДРП. Сбзор).—Маринин, «Пройденный путь», 45, 46 (От Февраля к Октябрю).—Правдин, там же, 65 (Путь к Октябрю).—В. Заикин, там же, 81 (Орган пролетарской диктатуры).—Там же, 83 (Этап, оставленный позади. В Уфимск. группе с.-д. партии).—Н. Брюханов, «Гражданская война 1918—21», II, 306 сл. (Как питались и снабжались Красная армия и флот продовольствием).—«Последние Известия»,

№ 186, 1904 (Хроника рев. борьбы). — С. Лившиц, «Пути Револ.» (Казань), II, 1922, 69, 73, 74 (Очерки истории с.-д. орг-ций в Казани. 1902—04 г.г.).—Енда-ков, «Коммунистический Путь» (Казань), 1923, III (23), 64 (Роль РКП (б) в рев. движении казанского пролетариата).—И. Ермолаев, «Север», III — IV, 1923, 15, 16, 18, 24 (Мои воспоминания). — Ф. К., «Красный Север», 1928, № 175 (Ссылка в эпоху второго с'езда РСДРП).— А. Кучкин, «Пролет. Револ.», 1929, I (84), 223—226, 229, 234—236, 239, 240, 242 (В подполье в Уфе в 1911—15 г.г.).

Брюханов, Петр Павлович, сын чиновника-землемера, брат Н. П. Брюханова. Род. в 1873 г. в Симбирск. губ. По окончании в 1891 г. Симбирск. классической гимназии поступил в Казанск. ун-т, откуда в 1894 г. перешел на III курс Военно-Медицинской академии (в Петербурге). В ночь на 11 июня 1896 г. обыскан, 22 (27?) июня 1896 г. арестован и привлечен по делу «Союза борьбы за освобождение раб. класса». По данным обвинения, пытался организовать кружок для пропаганды с М. М. Бокашиной, М. К. Галаховой и др., в частности Б. и Галахова на изготовленном ими гектографе пытались отпечатать программу для собирания сведений среди рабочих в связи со стачкой текстильщиков. Обвинялся, кроме того, в составлении рукописи «Циркуляр об отношениях между предпринимателями и рабочими». После годичного предварительного заключения (и пребывания в течение некоторого времени в Симбирске под оссбым надзором полиции?) по выс. пов. 2 июля 1897 г. выслан на 3 г. в Вятск. губ. Водворен в г. Уржуме, откуда после обыска и кратковременного ареста, находившихся в связи с розысками, последовавшими после бегства из вятск. ссылки Ф. Э. Дзержинского, был переведен в с. Кайгородское, Слободск. у. Последние месяцы ссылки провел в самом г. Слободском. По отбытии срока уехал в Женеву, где окончил медицинский фак-т местного ун-та. В Женеве принимал активное участие в работе русск. с.-д. группы и сблизился с Г. В. Плехановым. В 1903 г. вернулся в Россию, сдал экзамен на врача при Казанск. ун-те и вел работу по специальности в Яранск. у., Вятск. губ., в Екатеринославе, в слободе Россоши, Острогожск. у., Воронежск. губ., одновременно ведя на местах общественно-просветительную работу. С 1911—12 г.г. стал работать в Петербурге, где он вскоре поступил на службу санитарного врача в одном из рабочих районов— с. Александровском. Много занимался изучением быта и условий труда рабочего населения Шлиссельбургского тракта. После Февральской революции вступил в орг-цию «Единство» и был председателем Невск. районного ком-та «Единства». Состоял членом Петроградск. совета и членом Невск. районной думы. Как врач, стоял в 1917 г. во главе больницы Невского судостроительного зав., в 1918 г. организовал по поручению общегородской больничной кассы первую за Невской заставой лечебницу врачей-специалистов, которой заведывал до от'езда из Петербурга в 1920 г. Во время наступления Юденича был назначен начальником санитарной обороны Невской заставы. После 1920 г. работал в Воронежск. губ. районным санитарным врачом на Юго-Вост. ж. д., а одно время и по губздраву. Умер 21 марта 1929 г. в Воронеже.

Обзор 1895—96 (Ук.).—Ведомость 1897 (Ук.).—Деп. пол.: 4 д-во, 1897, № 96, ч. 2; 5 д-во, 1897, № 202, ч. 1.— М-во юстиции, 1897, № 11424.

Энциклопед. словарь «Гранат», XLI, ч. 1, прилож., 45 (Автобиография Н. П. Брюханова).

П. П. Брюханов, «Кат. и Сс.», 1929, VI (55), 113—131 (Воспоминания о ссылке в Вятск. губ. 1897—1900 г.г.).—Л. Дейч, М. Вечеслов, там же, 1929, VIII—IX (57—58), 324—332 (П. П. Брюханов).—Р. Плеханова, там же, 332—334 (Страничка воспоминаний о П. П. Брюханове).

«Вятск. полит. ссылка», 79 (Список вятских полит. ссыльных 1899—1905 г.г.).—«Работник», III—IV, 1897, 2-й отд., 175, 194 (Хроника арестов).—«Рабочее Дело», VI, 1900, 81, 83 (По тюрьмам и ссылкам).—«Единство». П., 1917, № 185 (В Учредительн. собрание. Список Всеросс. с.-д. орг-ции «Единство» по гор. Петрограду).—Н. П. Брюханов,«Кат. и Сс.», 1929, I (50), 184, 185 (Памяти З. П. Соловьева. О давних днях).

Брязкун (Брозгун), Михаил Филиппович, рабочий-слесарь. Род. 9 июня 1879 г. В 1903 г. привлечен по делу рев. группы в Сумах, Харьковск. губ., вел пропаганду среди рабочих. Дело было прекращено. В 1904 г. был активным членом Юзовск. (Донбасс) с.-д. орг-ции. В т. г. арестован и привлечен по делу Юзовск. группы. Летом (ок. июля) 1904 г. был выпущен под особ. надз. полиции в Юзовке, из-под надз. скрылся, но в сент. т. г. снова был арестован. 5 ноября 1905 г. Харьковск. суд. палатой дело было прекращено по манифесту 21 окт. 1905 г.

Деп. пол., 4 д-во, 1903, № 1902, 1904, № 1077.—М-во юстиции, 1906, № 17293.—Вед. о движении гел.

И. Серебряков, «Материалы по истории Екатеринославск. с.-д. орг-ции», 94, 96 (Провал Юзовск. группы РСДРП по архивным данным).—Т. Харечко, «Летоп. Револ.», 1925, III (12), 46 (С.-д. союз горнозаводских рабочих).

Брянцев, Георгий Владимирович, сын чиновника. Род. ок. 1881 г. Учился в Казанском ун-те, стоял во главе студенческой группы, называвшейся «Новая орг-ция Казанск. ун-та», в сент.—ноябре 1902 г. принимал участие в составлении и печатании прокламаций по поводу событий студенческой жизни. В 1903 г. принимал участие в деятельности Казанск. с.-д. орг-ции. Арестован 23 марта т. г., привлечен по делу А. Бржезовского, И. Ахтямова и др., освобожден 9 июля под особ. надз. полиции в г. Иркутске, в месте жительства родителей. 23 апр. 1905 г. покончил жизнь самоубийством.

Деп. пол., 4 д-во, 1904, № 521, ч. 9.—М-во юстиции, 1905, № 17966.

С. Лившиц, «Пути Револ.» (Казань), II, 1922, 71 (Очерки истории с.-д. орг-ций в Казани. 1902—04 г.г.).

Брянцев, Иван Дмитриевич («Черный»), чернорабочий. Род. ок. 1861 г. В 1895 г. доставлял в Одессу из-за Границы (через Марсель) нелегальную литературу, получая ее через И. Бруна от Группы «Освобождение Труда». Арестован 12 июля 1895 г., обвинен также в участии в рабочих сходках. По выс. пов. 8 янв. 1897 г. выслан на 3 г. в Архангельск. губ.

Обзор 1895—96 (Ук.).—Деп. пол., 4 д-во, 1895, № 168. —М-во юстиции, 1895, № 11379.

«Работник», I—II, 1896, 2-й отд., 90 (Хроника рев. борьбы). — «С родины и на родину», VI — VII, 1896, 509 (Хроника рев. борьбы).

Буадзе, Исидор Петрович, маляр. В 1904 г. входил в Тифлисск. с.-д. орг-цию.

Деп. пол., сс. отд., № 5, ч. 11, лит. А.

Бубликов, Тимофей Семенович (Степанович?), из крестьян, печник. В 1904 г. вошел в с.-д. кружок на ст. Кавказской. В 1905 г. привлечен по делу о хранении нелегальной литературы. Дело было прекращено. В 1907—08 г.г. скрылся от ареста в г. Грозный, где арестован и сослан в Енисейск. губ. Умер в ссылке в 1910 г.

Сведения Б у б л и к о в а (сына).—М-во юстиции, 3 уг. отд., 1905, нар. № XI. I, ч. 1.—«1905 г. на Сев. Кавказе», 11 (Борьба на ст. Кавказской и хут. Романовском, Кубанск. обл. с 1900—1906 г.г. Воспоминания участников).

Бубнов, Андрей Сергеевич (парт. псевдонимы «Химик», «Яков», «Сергей Иванович», литерат.—«А. Глотов», «С. Яглов», «Экко», «А. Б.»), мещанин г. Иваново-Вознесенска. Род. там же 23 марта 1883 г. Учился в

А. С. Бубнов.

С фотогр. 1915 г.
Из собр. Музея Революции СССР.

Иваново-Вознесенск. реальном уч-ще, а по окончании его в 1904 г. поступил в Московск. сельско-хозяйственный ин-т (Петровская академия), из которого был исключен в 1908 г. С 1900—01 г.г. принимал участие в ученических кружках, в 1903 г. начал входить в с.-д. работу, исполняя различные поручения. В дек. 1904 г., после студенческой демонстрации в Москве, в которой он участвовал, возвратился в Иваново-Вознесенск и стал снова принимать участие в местной работе. С самого начала своей практической работы в партии определился как большевик. В первой половине 1905 г. Б. занимался с.-д. пропагандой среди учащихся, затем вместе с Фед. Афанасьевым вел работу в иваново-вознесенской округе, выступал на летучках. После всеобщей стачки в Иваново-Вознесенске (май—июль 1905 г.) руководил пропагандистской коллегией при местном ком-те партии и в сент. т. г. был кооптирован в состав последнего. В июле 1905 г. первый раз арестован казаками при возвращении с массовки. В начале окт. 1905 г. командирован Иваново-Вознесенск. ком-том в Московск. ком-т для выяснения ряда вопросов, вернулся из Москвы 22 окт. накануне иваново-вознесенск. погрома, после которого в городе установился режим белого террора. 29 окт. вместе с М. В. Фрунзе и рабочим Волковым был арестован нарядом полиции и казаков за городом при возвращении с партийного собрания, при чем задержанные были зверски избиты и подверглись всевозможным издевательствам. По освобождении возобновил работу в качестве члена Иваново-Вознесенск. ком-та. В марте 1906 г. арестован на заседании пропагандистской коллегии (в квартире Королева, вместе с П. Быковым, В. Преображенским и др.) и препровожден во Владимирск. губ. тюрьму; сразу по выходе из тюрьмы был делегирован от Иваново-Вознесенска на Стокгольмский с'езд партии (в протоколах с'езда—«Ретортин»). Дело Б. постановлением Владимирск. губ. совещания 18 апр. 1906 г. было прекращено за недостаточностью улик. После Стокгольмского с'езда Б. был сначала назначен для работы в Ярославль, но потом в связи с усилением меньшевиков в Иваново-Вознесенске оставлен в том же районе. На Иваново-Вознесенск. конференции в мае 1906 г. был избран делегатом на областную партийную конференцию Центрального промышленного района в Москве. С образованием во 2-й половине 1906 г. «Иваново-Вознесенск. союза РСДРП», об'единившего Иваново-Вознесенск., Шуйск., Кохомск., Родниковск. и др. орг-ции Владимирск. губ., вошел в состав исполнительного бюро «союза», работая в г. Шуе, потом (до апр. 1907 г.) в с. Кохме. В конце 1906 г. снова ездил в Москву делегатом на областную партийную конференцию, а весной 1907 г. избран на Иваново-Вознесенск. союзной конференции делегатом на Лондонский с'езд РСДРП (псевдоним на с'езде—«Химик»). После Лондонского с'езда в качестве члена бюро иваново-вознесенск. «союза» работал по подготовке всеобщей стачки текстильщиков, раз'езжая по району (Иваново-Вознесенск, Шуя, Тейково, Родники). При переезде в Кострому (по поручению Московск. областного бюро партии) в авг. 1907 г. был арестован казачьим раз'ездом на станции Горкино. По освобождении переехал на партийную работу в Москву. В окт. т. г. введен в состав Московск. ком-та. Работал в качестве ответственного организатора Рогожского района, а затем ответственного пропагандиста, входя представителем Московск. ком-та в центральную пропагандистскую коллегию.

После кратковременной отлучки из Москвы, с августа 1908 г. стал работать ответственным организатором в Сокольническом районе. На областной конференции в ноябре 1908 г. избран членом Областного бюро и делегирован на Всероссийскую партийную конференцию (Париж, дек. 1908 г.), но за несколько дней до от'езда за границу арестован в Москве на улице вместе с другим делегатом, В. М. Лихачевым (27 ноября т. г.). Сидел в Таганской тюрьме. Освобожденный в конце дек. 1909 г. под залог до суда, Б. вскоре был назначен агентом ЦК партии в Центральной промышленной области и, входя также попрежнему в состав Областного бюро, в течение нескольких месяцев работал по восстановлению бо́льшевистских орг-ций в области и подготовке областной партийной конференции. В мае 1910 г. кооптирован И. Ф. Дубровинским в состав Большевистского центра в России. 29 того же мая арестован в Москве и, просидев до сент. 1910 г., выслан на 2 г. в Нижний-Новгород. 25 окт.—3 ноября 1910 г. Б. судился в Москве суд. пал. по делу «33-х» (Московск. с.-д. орг-ции) и присужден к заключению в крепости на 1 г. с зачетом 8-ми мес. предварительного заключения. Крепость отбыл в Нижегородск. губ. тюрьме в 1911 г. По выходе из тюрьмы принимал участие в партийной работе в Нижнем и Сормове. В авг. 1911 г. получил извещение о кооптации в Организационную комиссию по созыву всероссийской партийной конференции, но тогда же был арестован. Во время Пражской конференции избранным на ней Центральным ком-том большевиков был намечен одним из кандидатов в члены ЦК. В 1912 г. принимал ближайшее участие в организации и издании легальной партийной газеты «Поволжская Быль» в Нижнем-Новгороде (с Б. Позерном и др.). В авг. 1912 г., окончив срок высылки, уехал в Петербург. Сотрудничал в «Правде» и в начале 1913 г. был введен в ее редакцию, где работал до ареста 20 июня т. г. Работал, помимо «Правды», в думской фракции и в Петербургск. ком-те (член Исполкомиссии ПК). После ареста выслан в Харьков, где прожил до начала империалистской войны. За это время сотрудничал в «Правде» и «Вопросах Страхования» и участвовал в местной партийной работе, а также был членом Организационного бюро по созыву конференции южных большевистских орг-ций. С самого начала войны Б. занял последовательную интернационалистскую позицию. В начале авг. 1914 г. (после выпуска Харьковск. партийной орг-цией листка против войны) был арестован. В ноябре т. г. выслан этапом в Полтаву, откуда в июле 1915 г. выслан в Самару. Руководил работой Самарск. орг-ции большевиков и, в частности, агитационной кампанией, связанной с выборами в Самарск. военно-промышленный ком-т, был автором декларации, оглашенной противниками участия в ком-те на собрании выборщиков в февр. 1916 г. Вместе с В. В. Куйбышевым и др. входил в Организационное бюро по созыву конференции партийных орг-ций Нижн. Поволжья (Нижний—Астрахань). В связи с провалом Оргбюро и местной орг-ции Б. был арестован в окт. 1916 г. Просидел в Самарск. губ. тюрьме до начала февр. 1917 г., затем выслан на 3 г. в Туруханск. край. После Февральского переворота был освобожден с этапа (по дороге из Красноярска в Енисейск). Вернулся в марте 1917 г. в Самару, но вскоре оттуда уехал и снова стал работать в Московск. (Центр.-промышл.) области, будучи избран на первой после революции областной конференции в апр. 1917 г. в члены Областного бюро (на областную конференцию был послан Иваново-Вознесенск. орг-цией). Был членом исполкома Московск. совета (одновременно состоял членом совета и исполкома в Иваново-Вознесенске); был делегатом на Всероссийской апрельской партконференции и VI с'езде партии. На с'езде избран в ЦК большевиков. В связи с этим в авг. 1917 г. переехал на работу в Петроград. Работал представителем ЦК в Петроградск. ком-те, входил от ЦК в исполком Петросовета. Состоял членом редакции органа военной орг-ции партии «Солдат» (в качестве представителя ЦК). На заседании ЦК 10 окт. 1917 г. избран в Политическое бюро, для политич. руководства на ближайший период (с Лениным, Сталиным, Зиновьевым, Каменевым, Троцким и Сокольниковым), на заседании ЦК, исполкомиссии ПК, военной орг-ции и т. д. 16 окт. избран в партийный военно-рев. центр, которому поручено руководство по военно-техническому проведению восстания (со Сталиным, Свердловым, Урицким, Дзержинским). В дни переворота был членом Петроградск. военно-рев. ком-та, комиссаром всех ж.-д. вокзалов. После 2-го с'езда Советов член ВЦИК'а, член коллегии Наркомпути. В конце 1917 г. выезжал на ж.-д. узлы Юга. В Ростове активно участвовал в первой вооруженной схватке с калединцами. В период Бреста примкнул к «левым коммунистам», был сотрудником их органа «Коммунист». После VII партийного с'езда уехал на Украину, где в конце марта 1918 г. вошел в состав Украинского советского правительства (народного секретариата) народным секретарем хозяйства; несколько позднее стал во главе военного секретариата, заменив погибшего народного секретаря Е. Нероновича. На сессии ЦИК'а Украины 16—18 апр. 1918 г. в Таганроге был избран в созданный вместо распущенного Народного секретариата «Повстанческий секретариат» («Девятку»), имевший задачей руководство повстанческой борьбой на Украине, а на происходившем вслед за этим (19—20 апр.) Таганрогск. партийном совещании избран во Временное Организационное бюро по созыву первого с'езда Коммунистической партии большевиков Украины, заменявшее также до с'езда Центральный ком-т КП(б)У. В начале мая 1918 г. вместе с отрядом червон-

ных казаков выехал из Таганрога через Ростов-на-Дону, Тихорецкую, Царицын в Москву, где с июня мес. работал как член Повстанческого секретариата и руководитель его военного отдела (секретарства) и член Оргбюро компартии Украины. Вместе с Г. Л. Пятаковым возглавлял в этот период среди коммунистов Украины «левую» группу, от имени которой на I с'езде КП(б)У 5—12 июля 1918 г. в Москве делал доклад о вооруженном восстании и задачах партии (выступил также на с'езде с отчетом фракции коммунистов Повстанческого секретариата). Был избран на с'езде членом ЦК КП(б)У и членом Всеукраинского Центрального военно-рев. ком-та, заменившего «Девятку». С авг. по окт. 1918 г. работал в «нейтральной зоне» на границе гетманской Украины и Советской России по формированию партизанских отрядов, сведенных в сент. 1918 г. в две дивизии. В окт. 1918 г. выехал в Москву на II с'езд КП(б)У, на котором выступал с отчетом Центр. военно-рев. ком-та. После с'езда уехал на подпольную работу в Киев. Работал здесь при гетмане, затем петлюровской директории в качестве члена Областного ком-та КП(б)У и члена редакции нелегальной газеты «Киевский Коммунист» и председателя Киевского исполкома, избранного при петлюровцах на единственном открытом собрании Совета и работавшего также подпольно. Был начальником подпольного штаба. После свержения в начале февр. 1919 г. директории был председателем Киевск. совета рабочих депутатов и членом Украинского Совнаркома. На III с'езде КП(б)У в начале марта 1919 г. снова избран в состав ее ЦК и входил после с'езда в Политбюро ЦК КП(б)У (в марте же 1919 г. на VIII с'езде РКП был избран кандидатом в члены ЦК РКП). До июля 1919 г. состоял членом Реввоенсовета украинского фронта, в июле назначен членом РВС 14-й армии (переименована из 2-й Украинской), в авг. избран в «Совет Обороны» УССР. В конце авг. 1919 г. вместе с К. Е. Ворошиловым принимал участие в выводе войск из Киева по шоссе в Чернигов. В Чернигове руководил работой Политотдела Левобережной группы и входил в редакцию «Известий Совобороны». Одновременно в качестве члена Совета Обороны исполнял различные его военные поручения. В окт. 1919 г. получил назначение в распоряжение РВС южного фронта, которым был назначен членом РВС Козловск. ударной группы. В конце 1919 г. был отозван ЦК РКП(б) в Москву для работы в Главном управлении текстильных предприятий. В течение всего 1920 г. и первой половины 1921 г. принимал ближайшее участие в партийной работе в Москве, был членом МК и бюро МК, а также членом Замоскворецкого райкома. (В этот период Б. примыкал к т. наз. «группе демократического централизма»). Во время X парт'езда во главе большой группы делегатов (с Ворошиловым, Затонским и др.) принимал участие в ликвидации Кронштадтского мятежа. В апр. 1921 г. был назначен членом РВС Северо-Кавказск. военного округа. Одновременно состоял (в течение года, до мая 1922 г.) членом Юго-Вост. бюро ЦК и Донобкома партии. В 1922—23 г.г. состоял заведующим агитпропом ЦК РКП(б). На XII партс'езде избран кандидатом в члены ЦК, на XIII и последующих с'ездах избирается членом ЦК. С начала 1924 г. до сент. 1929 г. состоял начальником Политуправления РККА и членом РВС СССР, в сент. 1929 г. назначен народным комиссаром по просвещению РСФСР. Член Оргбюро ЦК ВКП(б). Член ЦИК СССР и ВЦИК, кандидат в члены президиума ВЦИК. Б. работает в области изучения истории рев. движения и большевистской партии. Ему принадлежат брошюры: «Основные моменты в развитии Коммунистической партии в России» (1921), «Основные вопросы истории РКП» (3 издания, 1924—25) и статья «ВКП» в Больш. сов. энц. (т. XI). Б. является также автором ряда работ по экономическим вопросам (брошюра «Речные хлебные фрахты», 1915, статьи и обзоры в самарск. журнале «Земский агроном» и в сельскохозяйственных журналах в Харькове и Полтаве), по вопросам военного строительства и политической работы в армии («1924 год в военном строительстве», 1925, «Боевая подготовка и политическая работа», 1927, «Гражданская война, партия и военное дело», 1928, и т. д.) и по общеполит. вопросам («Партия и оппозиция 1925 г.», 1926, и т. д.).

Сведения А. С. Бубнова.—Сводн. ведом. справок о судимости, № 43242.—М-во юстиции, 1906, № 20366.—М-во юстиции, 3 уг. отч., 2 д-во, 1911, № 25.

М. Цявловский, Большевики (Ук.).—М. Равич-Черкасский, История КП (б)У (Ук.).—Революция 1917 г., II, 67, 243, V (Ук.).—Энциклопед. словарь «Гранат», XLI, ч. 1, вып. 2, прилож., 47—49 (Автобиография А. С. Бубнова), вып. 4—5, прилож., 247 (Биография В. В. Куйбышева).—И. Блюменталь, Революция 1917—18 г.г. в Самарск. губ. (Ук.).—1917 г. в Иваново-Вознесенск. районе (Ук.).—Больш. сов. энциклопедия, VII (Бубнов, А. С.).—Н. Попов, Очерк истории ВКП(б) (Ук.).—Его же, Очерк истории КП (б)У, 161, 162, 172, 175, 177—179, 204, 251.—Е. Ярославский (ред.), История ВКП (б), IV, 114, 207, 303, 304, 309, 415.

К. Ворошилов, А. Бубнов, И. Любимов, О старом друге. М., 1925. — А. Бубнов, «Октябрь 1917 г.». Сборник. Ростов-на-Дону, 1921, 15—19 (Ноябрь в Ростове. 26 ноября—2 дек. 1917 г.).—Его же, «Правда» (М.), 1924, № 116 (О В. П. Ногине) (перепеч. в сб-ке «Старый большевик Виктор Павлович Ногин». М., 1924, 15—16).—Его же, «Пролет. Револ.», 1924, VII (30), 166—168 (В. Н. Лобова).—Его же, «Известия ЦИК», 1927, № 256 (Ленин в Окт. дни. Несколько воспоминаний).—Его же, «Пролет. Револ.», 1927, VII (66), 58—77 (Гетманщина, директория и наша тактика) (то же в сб-ке «Під гнітом німецького імперіялізму». Киев, 1927, 9—25).—«Известия ЦИК», 1929, № 211 (Назначение тов. Бубнова).

Лондонский с'езд РСДРП (протоколы), 5, 52, 57, 60, 65, 145, 174, 260, 266, 267, 344, 358, 409, 427, 438, 439.—Протоколы VI с'езда РСДРП (большевиков) 26 июля—3 авг. 1917 г. М.—П., 1919, 71—72, 122—123, 128, 189, 246 (2-е изд. с предисловием А. Бубнова: Протоколы с'ездов и конференций ВКП (б). Шестой с'езд. М.—Л., 1927).—М. Майоров, Из истории рев. борьбы на Украине, 1914—19. Киев, 1922, 92, 108.—Ф. Самойлов, Воспоминания об Иваново-Вознесенск. раб. движении, I, 6, 71, 86, 87, II, 11, 37, 38, III, 8, 38.—Первый с'езд КП(б)У. Харьков, 1923, 1, 8, 9, 20, 36, 37, 41—48, 78, 80, 81, 117, 118—129, 131—134, 156—158.—П. Вомпе, Дни Октябрьской революции и железнодорожники. М., 1924, 79.—Ц. Зеликсон-Бобровская, Записки рядового под-

кольщика, 141—142, 144, 148, 151.—И. Наумов, В дни Октября. Л., 1924, 55.—В. Новиков, Воспоминания подпольщика, 12, 74.—В. Антонов-Саратовский, Под стягом пролетарской борьбы (Ук.).—Е. Бош. Год борьбы (Ук.).—Е. Игнатов, Москвск. Совет рабочих депутатов в 1917 г. М., 1925, 236—238.—Петроградская общегородская и Всероссийская конференции РСДРП (б-ков) в апр. 1917 г. М.—Л., 1925, 62—64, 66, 67, 76, 83, 128, 129.—Е. Леви, Товарищ «Влас» (В. М. Лихачев). М., 1926, 29.—Протоколы Об'единительного с'езда РСДРП (Ук.).—Вторая и третья Петроградск. общегородские конференции большевиков в июле и сент. 1917 г. М.—Л., 1927 (Ук.).—Второй с'езд КП (б)У, изд. 2-е. Харьков, 1927, 40, 42—44, 48—52, 57—59, 70—77, 80—83, 87, 104—110, 112, 150—153, 155, 159, 161, 164, 166, 169, 173, 188, 189, 191, 194, 201—204.—М. Диановa и П. Экземплярский, За власть Советов. Иваново-Вознесенск, 1927, 50, 80—82, 85, 99, 119.—А. Ильин-Женевский, От Февраля к захвату власти. Л. (1927), 99, 100, 104.—Первый легальный ПК (Ук.).—В. Троцкий, Самарск. орг-ция ВКП (б) в годы войны и Октябрьской революции, I (Ук.).—Д. Эрде, Революция на Украине, 244, 250, 256, 258—260, 264.— В. Антонов-Овсеенко, Записки о гражданской войне, II, 231—232.—К. Еремеев, Пламя. Эпизоды Октябрьских дней. М., 1928, 71.—Протоколы с'ездов и конференций ВКП (б). Седьмой с'езд. М.—Л., 1928 (Ук.).—А. Шлихтер, Ильич, каким я его знал. М.—Л., 1928, 28, 29.—М. Ахун и В. Петров, Большевики и армия (Ук.).—Протоколы Центрального ком-та РСДРП (Ук.).—М. Бешенковская, «Красная Быль», I, 49 (С 1913 г. по февр. 1917 г.).—А. Таганов, «Материалы по истории рев. движения», IV, 149 (1910—13 г.г. в Нижнем - Новгороде). — М. Яворский, «Октябрьская революция. Первое пятилетие». Харьков, 1922, 100, 104, 108, 111, 112, 114, 120 (К истории КП (б)У).—В. Затонский, там же, 520, 522 (Водоворот. Из прошлого).—М. Савельев, «Путь Правды», 102 (Далекое-близкое).—М. Фрунзе, «XXV лет РКП» (Иваново-Вознесенск), 81, 83 (К истории с.-д. Иваново-Вознесенкой губ.) — «Путь к Октябрю», II, 189 (3-й вечер воспоминаний о Московск. Окружке: Кокушкин).—Н. Крестинский, «Из эпохи «Звезды» и «Правды», III, 21 (Старые правдисты).—Там же, 246 (Письма из Петербурга за границу).—А. Шотман, «О Ленине», 123 (Ленин накануне Октября).—Самохвалов, «О раб. движении и с.-д. работе во Владимирск. губ.», II, 297 (Из подполья Владимирск. с.-д. орг-ции).—М. Диановa, «1905 г. в Иваново-Вознесенск. районе», 66, 78 (Жизнь и работа Иваново-Вознесенск.с.-д.орг-ции большевиков за 1902—05 г.г.).—И. Черникова и Д. Черникова, там же, 272, 273 (Наша партийная работа в Иваново-Вознесенске в 1903—08 г.г.).—М. Багаев, там же, 279, 280 (Рев. движение в Иваново-Вознесенске в 1905 г.).—Е. Лаврентьев, там же 283 (Начало проф. движения в Иваново-Вознесенске).—М. Кудрин, там же, 293 (Деятельность профсоюза ситценабивников в 1906—09 г.г.).—П. Экземплярский и А. Данилов, там же, 327—328 (Хроника раб. движения 1905 г. в Иваново-Вознесенске).—Ф. Благонравов, «Владимирск. окружная орг-ция РСДРП» (Ук.) (От Сев. раб.союза до войны 1914 г.).—П. Дiхтяренко, «Під гнітом німецького імперіялізму», 26, 29, 39—41, 44, 47 (В підпіллі за гетьмана та директорії).—В. Черняв'ський, там же, 49, 52, 54 (Про роботу Обласного комітету КП (б)У).—М. Алексеев, там же, 59 (Нелегальна друкарня Київського Обласного комітету КП(б)У р. 1918-го).—Там же, 214 сл. (Доповiдь Київського Обласного комітету міськiй конференції Київської організації КП (б) У з 19 січня 1919 року).—Р. Больнкин, «Путь к Октябрю», V, 71 (Воспоминания о подпольной работе).—С. Урицкий, «Гражданская война 1918—21», I, 365, 372 (Красный Кронштадт во власти врагов революции. 1—17 марта 1921 г.).—«Русское Слово», 1910, № № 246, 254 (Судебная хроника. Дело «33-х»).—Л. Германов, «Пролет. Револ.», V, 1922, 235 (Из партийной жизни в 1910 г.).—К. Гандурин, там же, VI, 1922, 35, 36, 40, 44, 48, 59 (О Лондонском с'езде РСДРП).—В. Яковлева, там же, X, 1922, 305 (Подготовка Октябрьского восстания в Московск. области).—«Рабочий Край», 1922, № 96 (Как праздновали 1 мая в Иваново-Вознесенске).—В. Смирнов Известия Иваново-Вознесенск. Губкома», 1923, II—III, 10 (История Иваново-Вознесенск. орг-ции с.-д. б-ков).—В. Вельская, «Коммуна», № 1273, 1923 (История Самарск. орг-ции РКП).—Н. Панов, там же (Из воспоминаний 1915—16 г.г.).—В. Яковлева, «Пролет. Револ., 1923, III (15), 199 (Партийная работа в Московск. области в период февр.—окт. 1917 г.).—В. Кузнецов, «Красный Ткач», VIII, 1924, 12 (1 мая 1907 г.).—Виктор-Орлик, там же, XIII, 1924, 14 (Предшественники Октября).—К. Остроухова, «Пролет. Револ.», 1924, II (25), 199 (С.-д. и выборы в III Гос. думу).—Р. Ковнатор, там же, 1924, VI (2), 137, 175 (Раб . и с.-д. движение в Кинешемск. районе. 1897—1910).—В. Затонский, «Летоп. Револ.», 1925, I (10), 140 (К вопросу об организации Врем. Рабоче-Крестьянского правительства Украины).—Диановa, «На Ленинском пути», 1925, II, 96 (Перед всеобшей забастовкой 1905 г.).—А. Нездрин, там же, 1925, IV—V, 134, 135 (Арест трех мещан).—А. Данилов, там же, 144 (Хроника событий в Иваново-Вознесенске в 1905 г.).—С. Балашов, «Пролет. Револ.». 1925, IX (44), 162 (Раб. движение в Иваново-Вознесенске 1898—1905 г.г.).—В. Обух, там же, 1925, IX (46), 286 (Рецензия о кн. Е. Игнатова: «Московск. Совет рабочих депутатов в 1917 г.»).—А. Бакаев, «Ленинец», 1926, II (33), 63, 76 (Мои воспоминания о революции).—«Летоп. Револ.», 1926, II (17), 94—100 (перепечатка листовки А. Бубнова сент. 1918 г.: «История одного партизанского штаба») (то же с незначительными изменениями за подп. А. Б. в сб. «Гражданская война 1918—21», I, 35—45).—Г. Лапчинский, там же, 1926, VI (21), 37 (Гомельское совещание).—Там же, 1927, I (22), 126—129, 135, 136, 138—141, 143, 145, 146, 150, 155, 157, 163—166 (Из деятельности ЦК КП (б)У и ЦВРК в период между I и II с'ездами КП (б)У).—«Пролет. Револ.», 1927, IV (63), 240—245, 251, 252, 256, 259—261, 264, 267—268, 275; 1928, X (81), 193 (Протоколы Моск. обл. бюро 1917 г.).—Е. Ярославский, там же, 1927, X (69), 84 (Большевики в Октябре).—Ф. Самойлов, там же, 1927, XII (71), 107 (Октябрь в Иваново-Вознесенске).—М. Волин, «Летоп. Револ.», 1928, III (30), 20, 21, IV (31), 57, V (32), 131, 138 (Перший з'їзд КП(б) У).—М. Майоров, там же, 1928, IV (31), 15, 16, 18 (На путях к I с'езду КП (б)У).—В. Аверін, там же, 69—70 (До боротьби «лівих» та «правих» на I з'їзді КП (б)У).—Там же, 146, 147 (Некоторые новые данные о Таганрогском совещании).—Д. Фрід, там же, 1928, IV (31), 27—29, 36, 41, V (32), 143, 162, 166 (Таганрозька нарада).—А. Голубков, «Пролет. Револ.», 1928, IX (80), 131 (Из эпохи реакции).—П. Дауге, там же, 1928, XI—XII (82—83), 212 (Мои воспоминания).—«Правда» (М.), 1929, № 23 (Новые документы о М. В. Фрунзе).—Е. Леви, «Пролет. Револ.», 1929, II—III (85—86), 135, 149 (Московск. орг-ция большевиков в июле 1917 г.).

Бубнов, Владимир Николаевич, мещ., токарь. Род. ок. 1881 г. Арестован 31 июля 1900 г. в Москве по делу о с.-д. кружке, привлечен вместе с И. П. Бочкаревым. Освобожден 30 дек. т. г. под особ. надз. полиции. По соглашению мин-ров вн. дел и юстиции в янв. 1902 г. дело было прекращено по недостаточности улик.

М-во юстиции, 1900, № 11572.

Бубнов, Владимир Сергеевич, мещанин. Род. ок. 1878 г. Окончил реальное уч-ще в Иваново-Вознесенске, учился в Петербургск. технологич. ин-те, откуда вышел по болезни. В 1899 г. был в сношениях с членами Петербургск. и Иваново-Вознесенск. с.-д. орг-ций, пытался установить связь между ними. Арестован 30 окт. 1900 г. в Иваново-Вознесенске, привлечен по делу Иваново-Вознесенск. ком-та РСДРП. Освобожден 11 ноября т. г. под особ. надз. полиции. По выс. пов. 12 дек. 1901 г., по вменении в наказание предварительного заключения, выслан в Вятск. губ. на 3 г. До высылки продолжал партийную работу, участвовал в качестве представителя от Иваново-Вознесенска на совещании Северного рабочего союза в Кинешме в авг. 1901 г. В 1906 г., вновь появившись в Петербурге, работал в с.-д. военной орг-ции. Арестован в ночь на 26 мая т. г. Дело (т. н. дело «51»—о членах военной орг-ции при ПК) было передано в Петербургск. военно-окружной суд, слушалось в сент. 1907 г. Б. на суд не явился. После февр. революции был начальником городской милиции в Иваново-Вознесенске.

Обзор 1900 (Ук.).—М-во юстиции, 1900, № 11521.—М-во юстиции, 3 уг. отд., 1 д-во, 1907, № 600.

1917 г. в Иваново-Вознесенске (Ук.).—М. Ахуни В. Петров, Большевики и армия в 1905—17 г.г. (Ук.).—«XXV лет РКП» (Иваново-Вознесенск), 45, 46 (Материалы по истории раб. движения в Иваново-Вознесенске).—А. Рябинин, «Двадцать лет рабочей орг-ции РСДРП и РКП (б)», 167 (К истории Муромск. землячества в Петербурге. 1894—1914 г.г.).—«1905 г. в Иваново-Вознесенск. районе», 242 (Е. А. Володина).—А. Розанова, «1905 г. в Костроме», 18 (Предшествующий 1905 г. период с.-д. работы в Костроме).—М. Багаев, «Владимирск. окружная орг-ция РСДРП», III (Ук.) (Работа Северного раб. союза во Владимирск. районе в 1901—02 г.г.).—«Вятская политическая ссылка», 79 (Список вятских политических ссыльных за 1899—1905 г.г.).—«Листок Рабочего Дела», VIII, 1901, 30 (Хроника рев. борьбы).—«Рабочее Дело», IX, 1901, 88 (Раб. движение в России. Из Иваново-Вознесенска).—«Искра», № 18, 1902 (Хроника рев. борьбы) («Искра», III, 58).—«Речь», 1907, № 211 (Судебная хроника. Дело «51»).—О. Варенцова, «Пролет. Револ.», IX, 1922, 20 (Северный раб. союз).—Р. Арский, «Красн. Летоп.», IX, 1923, 70 (Эпоха реакции в Петрограде).—Ф. Самойлов, «Пролет. Револ.», 1924, X (33), 193—195 (Октябрьская революция в Иваново-Вознесенске).—Г. Горелкин, «На Ленинском пути», 1926, III (12), 66 (Жизнь и работа фабр. Ив. Гарелина в 1917 г.).—Ф. Самойлов, «Пролет. Револ.», 1927, XII (71), 94 (Октябрь в Иваново-Вознесенске).

Бубнов, Иван Михайлович, см. Афанасьев, Егор (Климанов).

Бубнов, Николай Иванович, мещанин г. Арзамаса, раб.-токарь. Род. ок. 1879 г. Окончил Арзамасск. городское уч-ще. В 1902 г. принимал активное участие в работе Сормовск. с.-д. орг-ции. Был представителем рабочего кружка. В т. г. арестован и привлечен по делу о Сормовск. с.-д. рабочей орг-ции, в июне т. г. выпущен под особ. надз. полиции.

Обзор 1902 (Ук.).—Еженедельные записки, 1903, 28 янв.—4 февр.—Деп. пол.: 4 д-во, 1902, № 806; ос. отд., 1898, № 5, ч. 80.—М-во юстиции, 1903, № 16033.

«Револ. Россия», № 11, 1902, 28 (Хроника рев. борьбы).—В. Илларионов, «Материалы по истории рев. движения», I, 19 (Исторические этюды).—М. Самылин, «Пролет. Револ.», 1926, VIII (55), 249 (Сормовск. подполье 1899—1902 г.г.).

Бугаев, Денис (Дионисий) Михайлович, крестьянин с. Дубовицы, Дмитровск. у., Орловск. губ., плотник. Род. ок. 1875 г. Арестован 23 февр. 1902 г. в Одессе на демонстрации. Пробыл в тюрьме до июня т. г. По соглашению мин-ров вн. дел и юстиции дело прекращено вследствие привлечения по другому делу 27 апр. 1903 г. за подготовку первомайской демонстрации. Обвинялся также в распространении прокламаций Одесск. ком-та РСДРП, в участии в сходках и сношениях с членами с.-д. орг-ции. По выс. пов. 21 янв. 1904 г. выслан в Архангельск. губ. на 5 лет.

Обзор 1902 (Ук.).—М-во юстиции, 1902, № 15054, 1903, № 16826.

«Искра», № 61, 1904 (Хроника рев. борьбы).—«Последние Известия», № 186, 1904 (Хроника рев. борьбы).

Бугаев, Матвей, столяр. В 1901 г. входил в один из кружков «Симферопольского с.-д. раб. союза».

Обзор 1902 (Ук.).—М-во юстиции, 1905, № 19162.

Бугров, Игнатий Васильевич («Иван Иванович»), крестьянин дер. Софронова, Мещеринск. вол., Коломенск. у., Московск. губ., рабочий-ткач. Род. в 1869 г. В 1901 г., работая на фабр. Морозова в Орехово-Зуеве, вошел в с.-д. кружок. Принимал деятельное участие в работе Орехово-Зуевск. орг-ции (искровского направления), будучи ближайшим помощником И. В. Бабушкина. 23 дек. 1901 г. арестован на собрании Орехово-Богородск. ком-та вместе с И. В. Бабушкиным и др. При обыске у него были взяты: написанная им прокламация «К рабочим С. и В. Морозовых» и составленные им же планы работ Орехово-Богородск. группы РСДРП и кассы при ней. Просидев в одиночной камере Покровской тюрьмы до марта 1903 г., по выс. пов. 5 марта 1903 г. выслан в Архангельск. губ. на 4 г., поселен в с. Кузомени. Вернувшись по манифесту 21 окт. 1905 г., стал работать организатором Ореховск. подрайона, принимал также участие в работе подрайонов Ликина и Богородска. Входил в состав Орехово-Богородск. районного ком-та РСДРП; во время ноябрьской забастовки в Орехово-Зуеве был членом совета рабочих депутатов. 21 ноября на митинге в Богородске был избит казаками и арестован. Вскоре же был освобожден и продолжал работать в Орехово-Зуеве до июня 1906 г. Позже работал подорганизатором в Коломенск. районе, а с августа 1906 г. по апр. 1908 г.—ответственным организатором Егорьевск. района, который организовал по поручению окружного комитета. Во второй половине 1906 г.—член Московского окружного ком-та. Жил в течение 1906—08 г.г. нелегально под фамилией И. И. Сотникова. Арестован в 1908(?) г. и привлечен обвиняемым по делу «Орехово-Павловск. района Московск. окружного ком-та РСДРП». Приговором Московск. суд. палаты от 14—17 февр. 1911 г. был осужден на 4 г. каторжных работ; приговор этот не был обращен к исполнению (кассирован?). Приговором той же палаты от 15 дек. т. г. присужден к ссылке на поселение, этот приговор приведен в исполнение 29 февр. 1912 г. Водворен в Иркутск. губ., где пробыл до Февральской революции. Вернувшись в Орехово-Зуево, вошел в руководящий центр большевистской орг-ции и принимал активное участие в Октябрьской революции. Председатель Совета раб. депутатов. В 1923 г. работал во главе Истпарта в Орехово-Зуеве.

Обзор 1902 (Ук.).—Доклады мин-ра юстиции, 1903, ч. 1, л.л. 270—274.—М-во юстиции: 1902, № 14938; 3 уг. отд., 2 д-во, 1910; № 33.

«Большевики Москвы», 117 (Бугров, Игнатий Васильевич).—И. Бугров, «Братская могила», I, 42—43 (Богородицкий, Сергей Александрович).—Его же, «Рев. раб. движение в Егорьевске», 62—63 (Моя работа в Егорьевске).—Его же, «Рабочие с 1905 г. в Московск. губ.», 44—51 (Кровавая ночь. Погром 30-й казармы в Орехово-Зуеве в ночь на 1 дек. 1905 г.).—«На баррикадах революции». Из жизни орехово-зуевских рабочих. 1865—1927 И.—Бугров, «Московская провинция в семнадцатом году», 15—39 (1917 год в Орехово-Зуевск. районе).

А. Скобенников, Во Владимирской каторжной тюрьме. Владимир, 1926, 13.—А. Войцекьян и Илья Лин, За 12 лет. М., 1927, 17.—«Путь к Октябрю», I, 287 (К провалу Богородско-Ореховск. орг-ции в 1901 г.).—Полидоров, там же, II, 28 (К истории окружки).—Там же, 84—85, 107—109 (Первый вечер воспоминаний окружки).—Там же, 120, 162—178 (Второй вечер воспоминаний окружки).—Там же, 209, 210 (Третий вечер воспоминаний окружки).—Антипов и Горшков, там же, 279, 280 (Воспоминания).—М. Мирохин, там же, III, 288 (О начале с.-д. орг-ции в Орехово-Зуеве).—Е. Попова, там же, 192, 193, 195—196, 203 (Полтора года в

окружке).—Там же, 222 (Четвертый вечер воспоминаний окружки).—«1905 г. в Орехово-Зуеве», 50, 146, 152, 153, 160, 163, 166, 177.—М. Голодец, «Рев. раб. движение в Егорьевске», 27 (Очерк рев. раб. движения в Егорьевске).—«1905 г. в Рязанск. губ.», 158, 159 (Возникновение Егорьевск. с.-д. орг-ции). — С. Постников, там же, 161 (От под'ема к упадку).—В. Орлов, «Путь к Октябрю», V, 21 (Московск. окружной ком-т РСДРП).—Полидоров, «Московск. провинция в семнадцатом году», 10 (Воспоминания о работе в окружке в 1917 г.).

Бугров, Яков Сидорович, из крестьян Борисовск. вол., Можайск. у., Московск. губ., запасной бомбардир, рабочий Московско-Брестских ж.-д. мастерских. Род. ок. 1855 г. Участвовал в организационном собрании Московск. раб. союза 16 июня 1896 г. Арестован 6 июля т. г. и привлечен по делу союза. По соглашению мин-ров вн. дел и юстиции дело было прекращено в марте 1898 г. за недостатком улик.

Обзор 1895—96 (Ук.).—М-во юстиции, 1896, № 13406. Л. Меньщиков, Охрана и революция, I, 307, 423.—Н. Милютина, Первые годы, 65.—В. Максаков, «На заре раб. движения», 75 (Пионеры с.-д. в Москве).—«Работник», III—IV, 1897, II отд., 174 (Хроника рев. борьбы).

Буданов, Дмитрий Дмитриевич, из мещан г. Камышина, инж.-технолог. Род. ок. 1876 г. Окончил Харьковск. технологич. ин-т. В 1897 г. принадлежал к студенческ. орг-ции «Лига разума и справедливости» в Харькове. Арестован 29 ноября т. г., обвинен в напечатании брошюр Каутского и Цеткин. По соглашению мин-ров вн. дел и юстиции в февр. 1899 г. дело прекращено за недостатком улик. В 1901 г., поселившись в Екатеринославе, вместе с Е. Адамович принял участие в восстановлении незадолго до этого разгромленной местной с.-д. орг-ции, вошел в ком-т; работал в духе «Искры». Позже работал в Москве, где был арестован в ночь на 3 июля 1904 г. Привлечен вместе с Н. Бауманом и др. по делу Северного бюро ЦК. В Таганской тюрьме присоединился в ноябре к голодовке. Дело было назначено 27 авг. 1905 г. в Московск. суд. палате, за неявкою некоторых подсудимых отложено слушанием. Б. был освобожден на поруки. По октябрьской амнистии 1905 г. дело было прекращено.

Обзор 1897 (Ук.).—Деп. пол., ос. отд., 1898, № 5, ч. 65.—М-во юстиции, 1897, № 11643, 1905, № 20128.

Л. Меньщиков, Охрана и революция, I, 363, 364.—В. Левицкий, За четверть века, I, ч. 2, 137.—М. Рубач, «История Екатеринославск. с.-д. орг-ции», XXXI (Основные моменты из истории Екатеринославск. с.-д. орг-ции. 1889—1903).—Ек. Рискинд, там же, 214 (Воспоминания).—Е. Адамович, там же, 224—228 (Воспоминания старого большевика) (то же в «Летоп. Револ.», II, 1923, 45—48).—«Товарищ Бауман», 90 (Краткая записка по дознанию о деятельности представителей ЦК РСДРП в Сев. районе).—«Искра», № 80, 1904 (Из нашей общественной жизни).—«Вперед», 1905, № 2 (Тюрьма и ссылка) («Вперед» и «Пролетарий», I, 33).—«Русское Слово», 1905, № 233 (Московские вести).—«Летоп. Револ.», 1924, I (6), 240, 241 (Дело о нелегальном издании брошюр Каутского и Цеткин).—«Пролет. Револ.», 1924, VII (30), 248 (Ленин и тактика с.-д. на суде).

Буданов, Иван Петрович, из крестьян, рабочий-токарь. Род. ок. 1865 г. Арестован 7 апр. 1897 г. в Москве и привлечен по делу с.-д. кружка студентов-техников (В. В. Воровский и др.). Освобожден 4 сент. т. г. По соглашению мин-ров вн. дел и юстиции в дек. 1898 г. дело было по отношению к Б. прекращено по недостаточности улик.

Обзор 1897 (Ук.).—М-во юстиции, 1897, № 11419. Л. Меньщиков, Охрана и революция, I, 359.

Буданов, Михаил Федорович, мещанин. Род. ок. 1885 г. В 1904 г. в Николаеве привлечен по делу местной с.-д. орг-ции. Был известен как агитатор.

Деп. пол., ос. отд., 1904, № 1195.

Буда(о)рагин, Иван Иванович («Платон»), крестьянин. Род. ок. 1880 г. В 1904 г. привлечен по делу Юзовск. группы РСДРП. Обвинялся в участии в собраниях и предоставлении для них своей квартиры. Дело прекращено 5 ноября 1905 г. Харьковск. суд. палатой на основании манифеста 21 окт. 1905 г.

Деп. пол., 4 д-во, 1904, № 1077.—М-во юстиции, 1906, № 17293.

И. Серебряков, «Материалы по истории Екатеринославск. с.-д. орг-ции», 94 (Провал Юзовск. группы РСДРП).

Бударин, Николай Петрович, казак станицы Старочеркасской, Области войска Донского. Арестован 15 янв. 1905 г. в Нахичевани с транспортом свежеотпечатанных прокламаций Донск. ком-та РСДРП по поводу 9 января. Обвинялся в напечатании этих прокламаций и в активном участии в деятельности Донск. ком-та. Приговором Новочеркасск. суд. палаты от 12 мая 1905 г. был присужден к крепости на 4 мес. и 20 дней с зачетом трехмесячного предварительного заключения. По освобождении принял участие в революционном движении 1905 г. в Ростове-на-Дону. Был членом боевой дружины. В 1906 г. в Москве входил в состав военно-технического бюро ЦК, составил руководство для приготовления и употребления разрывных снарядов. В 1907—09 г.г. сидел в Бутырках. Приговором Московск. суд. палаты 9—17 апр. 1909 г. присужден к ссылке на поселение. Отбывал ее в Енисейск. губ. (д. Чалбышево, Бельск. волости). Будучи в ссылке, входил в группу большевиков, издавших в конце 1909 г.—начале 1910 г. несколько номеров гектографированного журнала. Умер в Красноярске ок. 1915 г.

М-во юстиции: 1905, № 17034; 3 уг. отд., 2 д-во, 1910, № 88.

А. Панкратова, 1905. Стачечное движение, 370.—«Пролетарская революция на Дону», I, 8 (Декабрьское восстание в освещении охранного отделения).—Я. Зильберштейн, «Канд. Звон», II, 1925, 127 (Тюремные рукописные журналы).—А. Водолазский, «1905 г. в Ростове-на-Дону», 117, 124 (Восемь дней на восставшем Темернике).—Н. Токарев, там же, 335 (Календарь революции 1905 г. на Дону).—«1905 г. на Сев. Кавказе», 183 (Календарь рев. событий 1905 г.).—«Право», 1905, № 20, 1706 и № 23, 1924 (Хроника).—Ядов, «Кат. и Сс.», VI, 1923, 161 (Бутырки).—Н. Мещеряков, «Красн. Новь», 1928, VII, 197 (Как мы жили в ссылке).

Будзилевич, Владимир Иосифович («Всеволод»), сын чиновника. Род. ок. 1882 г. Окончил Иркутск. гимназию, учился в Петербургск. ун-те, откуда исключен за участие в беспорядках, затем в Киевск. ун-те. 2 февр. 1902 г. арестован в Киеве и привлечен по делу Киевск. союзного совета об'единенных землячеств и орг-ций. Обвинялся в участии в студ. беспорядках. По выс. пов. 17 дек. 1903 г. подчинен надз. полиции в месте жительства на 2 г. В 1903 г. работал

в качестве пропагандиста в Киевск. с.-д. орг-ции (по агентурным сведениям, был членом Киевск. ком-та). Арестован 8 янв. 1904 г. на собрании с.-д. кружка рабочих зав. Гретера, которым он руководил. Постановлением Киевск. губ. совещания дело прекращено.

Обзор 1902 (Ук.).—Доклады мин-ра юстиции, 1903, ч. 3, л.л. 1138—1141.—Деп. пол.: ос. отд., 1904, № 5, ч. 3, лит. А; 4 д-во, 1904, № 90.—М-во юстиции, 1901, № 11330—11331, 1904, № 17484.

«Револ. Россия», № 43, 1904, 24 (Хроника правительственных гонений).

Будинец, Зискинд Афроимович, мещанин г. Гомеля, Могилевск. губ., столяр. Род. ок. 1882 г. Учился в евр. школе. Арестован 2 дек. 1901 г. на сходке, устроенной Киевск. ком-том РСДРП. 28 янв. 1902 г. освобожден под надз. полиции. По выс. пов. 18 июня 1903 г. вменено в наказание предварительное заключение.

Обзор 1900 (Ук.).—М-во юстиции, 1900, № 11611.

Будинова-Будзинская, Инна Афанасьевна, дочь кол. сов., домашняя учительница. Род. ок. 1875 г. В 1901 г. работала в Московск. с.-д. орг-ции, предоставляла свою квартиру для собраний, у нее печатались прокламации и брошюры. Арестована 23 апр. 1901 г. Привлечена по делу Московск. группы РСДРП вместе с П. и С. Луначарскими, М. Ульяновой, Ф. и Л. Кривобоковыми и др. Освобождена 13 дек. т. г. По выс. пов. 4 июня 1903 г. вменено в наказание предварительное заключение.

Обзор 1901 (Ук.).—М-во юстиции, 1901, № 10864.

Будников. В конце 1900 г.—нач. 1901 г. организатор с.-д. кружков в Баку.

Вано Стуруа, «25 лет Бакинск. орг-ции б-ков», 47 (Воспоминания старого подпольника).

Будников, Александр Петрович, сын купца. Род. ок. 1883 г. В конце 90-х г.г. и начале 900-х г.г. вел пропаганду на керамическом заводе своего отца в Смоленске. Заводил связи между рабочими, руководя хором балалаечников. В 1903 г. входил в Смоленск. ком-т РСДРП. Арестован 14 сент. 1903 г. в связи с первомайской сходкой.

Деп. пол., 4 д-во, 1903, № 950.—М-во юстиции, 1905, № 19171.—Вед. сод. под стражей.—Вед. о движении дел.

Н. Буркин, 1905 г. в Смоленск. губ., 10, 13.—Обзор рев. движения по Смоленск. губ. до 1905 г., 7, 8.—«Револ. Россия», № 39, 1904, 22 (Хроника правительственных гонений).—А. Егоров, «Рабочий Путь» (Смоленск), 1923, № 56 (Из воспоминаний о подпольной работе).—Зарубин, «Партийная Мысль» (Смоленск), 1924, №1—3, 106—109 (Из рев. прошлого смоленск. рабочих).

Будников, Евгений, сын купца. В конце 1902 г. вел с.-д. пропаганду на керамическом заводе своего отца в Смоленске.

А. Егоров, «Рабочий Путь» (Смоленск), 1923, № 56 Из воспоминаний о подпольной работе).

Будный, Стах. В 90-х г.г. член Харьковск. с.-д. орг-ции, вышел из нее из-за разногласий по национальному вопросу.

В. Невский, Очерки (Ук.).—Л. Николаев, Е. Левин, В. Марков, «Летоп. Револ.», 1924, I (6), 80, 82 (Начальный период Харьковск. с.-д. орг-ции до I с'езда партии).

Будонов, Н. В 1902 году — член с.-д. кружка в Туле.

К. и М. Казаковы, «Кат. и Сс.», 1928, VIII—IX (45—46), 232 (Памяти П. Ф. Казакова).

Будрин, Иван Андреевич. В 1901 г. в Кишиневе оказывал содействие типографии «Южного Рабочего» (М.-б. речь идет о Петре Будрине—см).

А. Гинабург, «История Екатеринославск. с.-д. орг-ции», 316 (Из истории группы «Южный Рабочий»).

Будрин, Петр Александрович, сын свящ. Род. 22 дек. 1875 г. в с. Сладковском, Ишимского окр., Тобольск. губ. Окончил Благовещенск. духовн. семинарию, учился в Томск. ун-те, с 1898 г. в Петербургск. ун-те, откуда в марте 1899 г. был исключен за участие в студенческих беспорядках. В т. г. вместе с др. студ.-сибиряками образовал группу с.-д. антиэкономистского направления—т. наз. «Группу рабочих для борьбы с капиталом». Вел пропаганду среди рабочих Екатерингофской мануфактуры. Вместе с П. Е. Щеголевым собирал материалы для истории студенческого движения. Арестован в т. г. и привлечен по делу группы. Освобожден 23 марта 1900 г. По выс. пов. 21 февр. 1901 г. выслан в Вологодск. губ. на 3 г., 18 мая т. г. отправлен в назначенный ему для жительства Яренск, но туда не прибыл. Жил нелегально в Екатеринославе под именем Семена Мальчинского (псевдоним «Иван Алексеевич»), принимая деятельное участие в работе местной с.-д. орг-ции, входя в ком-т и будучи пропагандистом. 22 марта 1902 г. был арестован, содержался под стражей в порядке охраны, затем раскрыт и сослан снова в Вологодск. губ. отбывать наказание по прежнему делу. В 1904 г. жил в Орле.

Сведения П. Е. Щеголева.—Обзор 1898—99 (Ук.).—Розыскной циркуляр 1901 г. — М-во юстиции, 1899, № 12103.

М. Рубач, «История Екатеринославск. с.-д. орг-ции», XXXII (Основные моменты из истории Екатеринославск. с.-д. орг-ции).—Е. Адамович, там же, 230, 231 (Воспоминания старого большевика) (ср. «Летоп. Револ.», II, 1923, 49—50, 57).—Н. Дроханов, там же, 252 (На заре).—В. Шелгунов, там же, 266 (Воспоминания о работе в Екатеринославе). — Там же, 312, 313 (Донесение жанд. упр. об аресте ком-та).—Е. Адамович, «Калужск. губ. в 1905 г.», 202 (Работа в Калуге в 1902—04 г.г.).—«Накануне», № 30, 1901, 379 (Известия, аресты, тюрьма и ссылка).—«Искра», № 42, 1903 (Хроника рев. борьбы) («Искра», VI, 135).—Смирнов, «Пролет. Револ.», 1926, I (48), 119 (Рев. работа в Финляндии, 1900—1927 г.г.).

«Будущий», см. Мельников, А. Н.

Бузанский, Абрам-Арон (он же Марк) Моисеевич, мещанин г. Каинска, студ. Томск. технологич. ин-та. В 1903 г. принимал участие в студ. беспорядках. В 1904 г. вошел в с.-д. орг-цию и после ареста ее типографии участвовал в устройстве новой типографии. В ноябре т. г. был одним из организаторов рабочей демонстрации против войны с Японией. В 1905 г. поселился в Ташкенте, где с его приездом образовалась с.-д. организация. Был одним из наиболее активных ее работников. Подлежал аресту за речь, произнесенную 19 дек. 1905 г. на митинге рабочих Средне-Азиатской ж. д. Б. успел скрыться, но тем не менее был привлечен по делу Ташкентск. стачечного ком-та. В 1906 г. ездил из Кизил-Арвата на Стокгольмский с'езд. Был арестован под фамилией «Морозов» на конференции Южнорусских организаций РСДРП в Харькове 26 сент. 1906 г. Харьковск. суд. палатой 27 но-

ября 1908 г. присужден к ссылке на поселение. Бежал в 1909 г. из Сибири за границу.

Деп. пол.: 4 д-во, 1906, № 9948; ос. отд., 1906, № 141; ос. отд., 1908, № 5, ч. 67.—М-во юстиции: 1906, № 19348 и № 20030; 3 уг. отд., 1 д-во, 1909, № 114.

С. Дворянов, «Красная Летопись Туркестана», № 1—2, 1923, 7, 13, 14 (Ташкентск. с.-д. орг-ция в революции 1905 г.).—С. Яворский, «Летоп. Револ.», 1925, III (12), 119, 128 (Провал конференции южно-русских с.-д. орг-ций в 1906 г.).

Буйко, Александр Михайлович («Шура Нарвский»), рабочий-слесарь. Род. 7 апр. 1885 г. в дер. Островяны, Виленск. губ., в семье малоземельного крестьянина, окончил народное уч-ще. 14-ти лет поступил мальчиком на Путиловский зав., где проработал до 1906 г., обучаясь одновременно в вечерней технической школе при заводе. В 1904 г. вступил в рабочий кружок РСДРП; большевик. В 1905 г. входил в партийный районный ком-т за Нарвской заставой. Ок. сент. 1906 г. арестован там же на квартире раб. С. Маркова, отбыл $1^1/_2$-месячный арест при Коломенской части. В 1907—09 г.г. работал как партийный профессионал и был членом Петербургск. ком-та РСДРП. В дек. 1908 г. принимал участие в качестве одного из представителей Петербургск с.-д. орг-ции во Всероссийской партийной конференции в Париже. 1 марта 1909 г. арестован на заседании Петербургск. ком-та в помещении Психо-Неврологического ин-та (под именем крест. М. Я. Котрехова). Судился (под своей фамилией) в Петербургск. суд. пал. по делу ПК 21—22 дек. 1909 г. и приговорен к ссылке на поселение. Наказание отбывал с 1910 г. в Усть-Уде, Черемхове, Тулуне, Иркутск губ., в 1913 г. выехал в Красноярск. В ссылке работал в кооперации, писал корреспонденции в «Звезду» и «Правду», сотрудничал в иркутск. легальной с.-д. газете «Молодая Сибирь» (1912 г.). 21—26 апр. 1916 г. содержался под арестом в Красноярске в связи с участием его в первом областном с'езде городов Вост. Сибири. В т. г. переехал из Красноярска в Верхнеудинск, где после Февральского переворота вошел в исполнительный ком-т местного Совета рабочих и солдатских депутатов. Ездил от Верхнеудинска на Всероссийское совещание Советов (29 марта—3 апр. 1917 г.). Будучи избран на совещании при пополнении делегатами от районов и армий исполкома Петроградск. совета в состав последнего (от Сибири), оставался некоторое время на работе в Петрограде. По возвращении в Верхнеудинск был там городским головой. При установлении советской власти был товарищем председателя Верхнеудинск. совета и председателем Ревтрибунала. В авг. 1918 г. после захвата Верхнеудинска чехами и белогвардейцами бежал в Монголию, конец 1918 г. пробыл нелегально в Урге. В 1919 г. выехал в Шанхай, где поступил на работу в Центросоюз. В 1920 г. вернулся в Сибирь, во Владивосток, затем Благовещенск, откуда Дальбюро ЦК РКП (б) перебросило его областным эмиссаром Прибайкальской обл. В 1921 г. избран членом, позднее и секретарем Дальбюро ЦК, в котором работал по 1924 г. В 1922 г. был председателем Народного собрания «буферной» Дальневосточной республики. С т. г. состоял членом коллегии распорядителей Дальцентросоюза. С июня 1924 г. стал работать членом правления Центросоюза в Москве. В 1925 г. назначен заместителем наркома по внутренней торговле РСФСР. После слияния наркоматов внутренней и внешней торговли — заместитель наркомторга РСФСР.

Сведения А. М. Буйко.

Революция 1917 г., I, 162.—Больш. сов. энциклопедия, VII (Буйко, А. М.).—Участники русск. рев. движения.—Энциклоп. словарь «Гранат», XLI, ч. 3, прилож., 168 (Автобиография Н. А. Угланова).

А. Буйко, «Дальистпарт», I, 9—27 (Работа в Прибайкалье и В. М. Серов).—Его же, там же, II, 7—11 (Воспоминания о П. Ф. Анохине).

В. Владимирова, Из недавн. прошлого, 64, 67.—Петроградск. Совет, 75, 76, 201, 238. — С. Малышев, Боевые странички 1905 г. Л., 1926, 8.—Всеросс. совещание Советов раб. и солд. депутатов. М.—Л., 1927—28 (Ук.).—П. Парфенов, Борьба за Дальний Восток. 1920—22. Л., 1928, 304.—Н. Чужак, «Сибирск. ссылка», I. М., 1927, 65 (Ссылка и областничество).—«Речь», 1909, № 351 (Дело с.-д.), № 352 (Суд. вести).—С. Альтшулер, «Красн. Летоп.», VIII, 1923, 121 (В рядах борющихся).—Р. Арский, там же, IX, 1923, 86, 88 (Эпоха реакции в Петрограде).—А. Пирейко, «Пролет. Револ.», 1923, IV (16), 154—156 (Партийная работа во 2-м городском районе Петербурга).—В. Быстрянский, «Красн. Летоп.», 1924, I (10), 189 (Из истории партийной работы в Сибири в период империалистической войны).—С. Марков, «Пролет. Револ.», 1925, I (36), 44, 54 (Мои воспоминания о В. И. Ульянове-Ленине).—А. Голубков, там же, 1928, IX (80), 131 (Из эпохи реакции).—Там же, 165 (Из переписки местных организаций с заграничным большевистским центром в 1909 г.).

Буканов, Дмитрий Макарович, крестьянин, волостной писарь Дудинск. вол., Козельск. у., Калужск. губ. Род. ок. 1870 г., окончил в Козельске приходское и 3-классн. городское уч-ще. Арестован 14 сент. 1895 г. по делу московск. с.-д. кружков (С. Мицкевич, Гр. Мандельштам и др.). При обыске у Мицкевича была взята переписанная рукой Б. часть программы русских с.-д. По выс. пов. 5 февр. 1897 г. подвергнут надз. полиции на родине на 1 г.

Обзор 1895 — 96 (Ук.). — Ведомость 1897 (Ук.). — М-во юстиции, 1894, № 11992.

Л. Меньщиков, Охрана и революция, I, 257.—В. Максаков, «На заре раб. движения», 67—68 (Пионеры соц.-демократии в Москве).

Буканов, Иван Степанович, крестьянин, токарь Александр. завода в Петербурге. Род. ок. 1875 г. Окончил народную школу. Член с.-д. кружка. Арестован 18 апр. 1901 г., привлечен по делу петербургск. «Союза борьбы за освобождение раб. класса». По соглашению мин-ров вн. дел и юстиции в янв. 1903 г. дело прекращено за недостатком улик.

Обзор 1901 (Ук.).—Деп. пол., 4 д-во, 1901, № 337, т. II.—М-во юстиции, 1901, № 10962.

«Буквоед», см. Рязанов, Д. Б.

Букерман, Самуил (он же Нахман) Львович, мещанин г. Алешек, Таврическ. губ. Род. ок. 1881 г. Окончил ремесленное уч-ще, электро-техник. В 1901 г. входил в агитаторское собрание Одесск. с.-д. орг-ции, вел пропаганду среди ремесленников и фабричных рабочих. Арестован 29 окт. т. г. По

соглашению мин-ров вн. дел и юстиции дознание было в июне 1903 г. приостановлено для совместного рассмотрения с другим делом, по которому Б. был вторично арестован 26 марта 1903 г. Обвинялся в принадлежности к Одесск. ком-ту, принимал участие в гектографировании прокламаций, должен был организовать транспортирование из-за границы нелегальной литературы. По выс. пов. 1 ноября 1903 г. выслан в Вост. Сибирь на 5 лет. Водворен в Средне-Колымске. В конце 1905 г. был амнистирован. Поселился в Николаеве, где в 1906 г. был одним из руководителей местных меньшевиков. При выборах во II Гос. думу входил в об'единенный избирательный ком-т меньшевиков и Бунда. В 1907 г. был арестован и выслан в Вологодск. губ. В 1925 г. жил в Одессе.

Обзор 1901 (Ук.).—Деп. пол.: ос. отд., 1898, № 5, ч.19, лит. З; 4 д-во, 1901, № 547.—М-во юстиции, 1901, № 11232, 1903, № 16518.

Г. Цыперович, За полярным кругом, 238.—Б. Козловский, «Страницы борьбы», 118, 199, 120 (На работе в 1906 г.) (то же см. «Пролет. Револ.», XII, 1922).—Н. Осипович, «Кандальный Звон», I, 119, 120 (Рассказы о секретных сотрудниках).—Ю. Белопольский, там же, II, 115, 116 (Первые шаги).—«Револ. Россия», № 11, 1902, 27 (Хроника рев. борьбы).—«Искра», № 63, 1904 (Хроника рев. борьбы).—С. Шапира, «Профессиональная Жизнь» (Одесса), 1922, № 23, 17 (К истории раб. движения в Одессе).

Буковский, Михаил Мамертович («Александр-техник»), мещанин г. Поневежа, зубной техник. Род. ок. 1885 г. В конце 1901 г. вошел в Астраханск. с.-д. орг-цию, принимал участие в устройстве подпольной типографии. В марте 1904 г. арестован по делу с.-д. группы в Астрахани. Определением Саратовск. суд. палаты 24 окт. 1905 г. дело было прекращено по манифесту 21 окт. 1905 г.

М-во юстиции, 1904, № 17537.—Вед. сол. под стражей.—Вед. о движении дел.

И. И—в, «1905 г. в Астрахани», 24, 25, 29 (Астрахань накануне 1905 г.).—Н. Мосин, там же, 84, 87, 89, 92, 95, 96 (Процесс 20-ти. Обвинительный акт).

Букреев, Федор Матвеевич, мещ. Курск. губ., столяр. Род. ок. 1868 г. В 1896 г. входил в с.-д. кружок столяров в Одессе, был арестован 27 марта 1897 г., привлечен по делу Моисея Винокура и др. Освобожден под особ. надз. полиции 3 июня т. г. По выс. пов. 18 февр. 1898 г. подчинен надз. полиции в избранном месте жительства на 1 г. Поселился в Симферополе. Он же (?) в 1903—05 г.г. работал в главн. мастерских Еладикавказской жел. дороги в Ростове-на-Дону, принимал участие в деятельности местной с.-д. орг-ции.

Обзор 1897 (Ук.).—Деп. пол., 4 д-во, 1897, № 23.—М-во юстиции, 1897, № 11324.

В. Невский, Очерки (Ук.).—«Пролетарская революция на Дону», I, 34 (Воспоминания Питкевича).—Ф. Букреев, «1905 г. в Ростове-на-Дону», 209—212 (Рев. поезд железнодорожников).—«Листок Работника», VI 1898, 31 (Хроника арестов).—В. Стратен, «Летоп. Револ.», 1924, II (7), 200, 204 (Южно-русский раб. союз в Одессе).

Букринский, Афроим Гершкович, мещанин, басонщик. Род. ок. 1880 г. В 1899 г. привлечен по делу Киевск. ком-та РСДРП (М. Урицкий, Ш. Берлин и др.). Обвинялся в посещении собраний и сношениях с руководителями ком-та. По выс. пов. от 2 янв. 1902 г. подвергнут тюремному заключению на 1 месяц.

Обзор 1898—99 (Ук.).—Доклады мин-ра юстиции, 1902, ч. 1, л.л. 13—22.

Буксин, Илья Михайлович, крестьянин Смоленск. губ., наборщик. Род. в 1872 г. (?). В РСДРП с 1904 г., в Москве. В 1905 г. активный участник нелегального «союза московских типографских рабочих», стоявшего на платформе социал-демократии. В авг. т. г. был арестован вместе с рядом других деятелей «союза». Отобрано значительное количество нелегальной литературы. Дело было прекращено по указу 21 окт. 1905 г. В конце 1905 г. был членом Московск. совета рабочих депутатов от типографии Кушнерева. Принимал участие в декабрьском вооруженном восстании. В 1906 г. был арестован на собрании печатников в связи с подготовкой всеобщей забастовки. Подчинен надз. полиции в избранном месте жительства, кроме столиц и их губ. и некоторых местностей фабричного района. Поселился в Нижнем-Новгороде, где принимал участие в работе с.-д. орг-ции и местного союза печатников, в котором состоял председателем правления. Входил от союза в бюро профессиональных союзов, существовавшее под видом «Об-ва справочно-юридич. помощи рабочим Нижегородск. губ.». Ездил от Нижнего на всероссийскую конференцию печатников (апр. 1907 г., Гельсингфорс). В сент. 1907 г. арестован в Нижнем-Новгороде во время заседания правления союза печатников, выслан на 2 г. в Вологодск. губ. В 1910 г. арестован по с.-д. делу в Москве и выслан оттуда. В 1911 и след. г.г. работал в Москве же в союзе печатников и среди меньшевиков, был членом меньшевистской «Инициативной группы». В 1914 г. избран от союза печатников на предполагавшийся Венский международный социалистический конгресс (не состоялся из-за войны). После начала войны выслан в Енисейск. губ. (г. Енисейск), откуда вернулся в Москву после Февральской революции. С 1917 до 1920 г.г. был членом правления (секретарем, товарищем председателя) Московск. союза печатников. Состоял членом Московск. ком-та меньшевиков.

Деп. пол., ос. отд., 1914, № 5, ч. 46, лит. Б. и ч. 88, лит. Б.

Первый Всеросс. с'езд проф. союзов. Стенограф. отчет. М., 1918, 343.—С. Членов, Московск. охранка и ее секретные сотрудники. М., 1919, 63.—Памятники агитационной литературы РСДРП, VI, вып. 1 (Ук.).—Т. Сапронов, Из истории раб. движения, 138—141.—Московск. совет проф. союзов в 1917 г. М., 1927, 76, 77, 92, 119, 145, 146, 148, 151.—А. Иванов, «Материалы по истории рев. движения», IV, 106 (Примечания к запискам охранки).—А. Белозеров, «Раб. и проф. движение в Нижегородском крае», 57, 155, 203, 233, 252 (Опыт истории нижегородских проф. союзов).—В. Буйволов, «Декабрь 1905 г. на Пресне», 127 (Воспоминания уполномоченного от воинских частей).—В. Шер, «Московские печатники в 1905 г.», 42, 46, 87, 88 (Моск. печатники в революции 1905 г.).—Там же, 125 (Воспоминания печатников, участников революции: А. Борщевский).—«1905 г. на Кушнеревке», 32, 37, 65.—«1905 г. в Нижегородск. крае», 139, 142, 143 (Очерк развития профсоюза типографов).—П. Колокольников, «Материалы по истории проф. движения», V, 133 (Отрывки из воспоминаний). — «Печатное Дело».

М., № 20, 1907, 17 (Провинциальная хроника. Нижний-Новгород).—«Вперед». М., 1917, № 208 (Список кандидатов в члены Учредительного собрания, выставляемых орг-цией РСДРП(о.) по городу Москве).—И. Вардин, «Пролет. Револ.», V, 1922, 93 (Полит. ссылка накануне революции).—Г. Петровский, «Коммунист» (Харьков), 1923, № 56 (Годы борьбы).—Ф. Самойлов, «Пролет. Револ.», 1927, II—III (61—62), 232 (Большевистская фракция IV Гос. думы в енисейск. ссылке перед Февральской революцией).

Булаков, И. М. («Жук»). В конце 1904 г. участвовал в собраниях, на которых положено основание Шуйск. с.-д. орг-ции. Вместе с Ф. А. Афанасьевым был ответственным организатором ее. В конце 1905 г. подвергся преследованию полиции.

Н. Гусев, «Известия Иваново-Вознесенск. губкома», 1922, XII, 67, 69 (Воспоминания).

Буланов (он же **Гуркин**), Арсений Игнатьевич («Дед»), раб. Тверск. мануфактуры. Род. ок. 1876 г. С 1900 г.—один из активнейших членов с.-д. орг-ции в Твери. Стоял во главе т. наз. «старшего кружка», вел пропаганду, руководил распространением первомайских прокламаций, сбором денег. 13 авг. 1903 г. арестован, привлечен по делу ком-та, 20 сент 1904 г выпущен под особ надз. полиции на родине. В марте 1905 г. Тверск. губ. совещанием дело было прекращено. В 1904 г. работал в подпольной типографии. В начале 1905 г.—член Тверск. ком-та. В 1905 г. входил в состав исполнительного комитета Тверск. совета раб. депутатов, выступал на митингах в Твери и в окрестных деревнях, был одним из популярных ораторов. Автор трех сказок, с которыми выступал на митингах: «Как крестьянин Онучкин сделался социалистом», «Ад и рай» и «Три кита самодержавия». Делегат от Тверск. орг-ции на Таммерфорсскую конференцию (большевиков) в дек. 1905 г. По возвращении вынужден был вследствие преследований полиции скрыться, уехал в Тамбов, затем в Воронеж, где был арестован 26 янв. 1906 г. Судился дважды Моск. суд. пал. (1-й раз—23 ноября 1906 г.), присужден по совокупности к 5 г. исправ. дома (приговор исполнен 9 июня 1908 г.). Просидел до 10 июня 1912 г. В 1914 г. возобновил работу в Тверск. орг-ции. В 1917 г. по меньшевистскому списку был намечен в кандидаты в Учредительное собрание. В 1926 г. был вне партии. Работал в Богородске, Московск. губ.

Сведения Н. Лебедева. — Ведом. справ. о судим., 1908, № 100513.—Деп. пол., 4 д-во, 1904, № 1275 и № 1275, ч. 28.—М-во юстиции, 1903, № 17760.

А. И. Буланов, «1905 г. в Тверск. губ.», 123—132 (В дни напряженной борьбы).

Ленин, Сочин., VIII—нов. изд., 515.—Александров, Очерк раб. движения в Тверск. губ., 45.—А. Белов, «1905 г. в Тверск. губ.», 37, 48, 73 (Очерк рев. движения в Тверск. губ.).—П. Кочетков, там же, 108 (Орудие борьбы. Подпольные типографии).—М. Некрасов, там же, 133, 134 (Рев. коммуна).—И. Тихомиров, там же, 157, 158, 159, 161 (Васильевская волость—очаг революционеров).—«Искра», № 48, 1903 (Хроника рев. борьбы) («Искра», VII, 113).—«Револ. Россия», № 50, 1904, 21 (Хроника правительственных гонений).—«Дело» (Тверь), 1917, № 4 и № 44.—«Тверская Правда», 1923, № 165 (Из истории Тверск. орг-ции).—Н. Лебедев, «Спутник Коммуниста», 1923, II—III, 62—64, 73 (В Тверск. орг-ции РСДРП. 1902—1905 г.г.).—А. П. Смирнов, там же, 79, 80, 83, 84 (Заметки о Тверск. орг-ции) (ср. его ст. в «Пролет. Револ.», 1925, XII (47), 120, 121, 124—128, 131, 136 (Заметки о Тверск. орг-ции).—Там же, 1924, XIII—XIV, 64 (Воспоминания П. И. Егорова). — Н. Блохин, там же, 1925, I—II, 97, 100, 102, 103 (Мои воспоминания о работе Тверск. орг-ции РСДРП).—И. Петров (Широков), там же, III—IV, 104 (Воспоминания о 1904—06 г.г.).—А. Балашев, там же, 110 (О работе орг-ции РСДРП).—Макаров, там же, V, 71 (Из воспоминаний о подпольной работе фабр. района г. Твери).—Тимофеев, там же, IX, 82 (Воспоминание о рев. работе в Твери в 1904—06 г.г.).—Тихомиров, там же, XVII, 35, 36 (1905 г. в Васильевской волости, Тверск. у.).—П. Кочетков, там же, 1926, XV—XVI, 53, 54, 58 (В годы подготовки борьбы. Воспоминания М. Кузьминой-Матвеевой).

Булатников, Андрей Сергеевич, слесарь. Род. ок. 1881 г. В 1900 г. в Харькове привлечен по делу Харьковск. ком-та РСДРП. Участвовал в с.-д. сходках и в первомайской демонстрации. По выс. пов. 4 июня 1903 г. вменено в наказание предварительное заключение.

Обзор 1900 (Ук.).—Доклады мин-ра юстиции, 1903, ч. 2, л.л. 230—240.

В. Руднев, «Летоп. Револ.», 1925, III (12), 168 (Майские события 1900 г. в Харькове).

Булатов, Вениамин Павлович, мещанин г. Макарьева, Нижегородск. губ., токарь. Род. ок. 1879 г. Весной 1899 г. вошел в с.-д. кружок в Сормове, распространял прокламации, предоставлял свою квартиру для собраний кружка. Арестован 4 окт. 1900 г. вместе с другими членами кружка, вскоре освобожден и в марте 1901 г. снова арестован. В т. г. до окончания дознания выслан в Пермь, где стал вести пропаганду и распространять прокламации на Мотовилихинском заводе. Арестован там 1 февр. 1902 г., привлечен к дознанию. В июне т. г. выпущен и отдан под особ. надз. полиции в Самаре, где в 1903 г. был вновь арестован. В разрешение всех трех дознаний по выс. пов. 29 янв. 1903 г. подлежал высылке в северо-восточные уезды Вологодск. губ. на 3 г., был направлен в Усть-Сысольск, но бежал по пути туда. Кроме того, подлежал независимо от первого приговора аресту на один месяц при полиции по выс. пов. 23 июля 1903 г. за хранение во время пребывания в Самарск. тюрьме журн. «Заря».

Сведения И. И. Александрова.—Обзор 1900 (Ук.).—Рез. циркуляр 1903.— Доклады мин-ра юстиции, 1903, ч. 1, л.л. 143—146.—Деп. пол., 4 д-во, 1901, № 868.—М-во юстиции: 1900, № 11585; 1903, № 16607.

А. Беловеров, «1905 г. в Нижегородск. крае», 50, 52—55 (Записки по раб. движению Нижегородск. края).—«Искра», № 19, 1902 (Хроника рев. борьбы) («Искра», III, 78).—Там же, № 25, 1902 (Хроника рев. борьбы) («Искра», IV, 36).—«Револ. Россия», № 11, 1902, 27 (Хроника рев. борьбы).—«Искра», № 42, 1903 (Хроника рев. борьбы) («Искра», VI, 135).—«Револ. Россия», № 38, 1903, 23 (Хроника правительственных гонений).—М. Самылин, «Пролет. Револ.», 1926, VIII (55), 248 (Сормовск. подполье 1899—1902 г.г.).

Булгаков, Н. В 1903 г. в Тамбове входил в с.-д. кружок железнодорожников.

Д. Филиппов и П. Черменский, 1905 г., 28.

«Булка», см. Кржижановская, З. П.

Булкин, Федор Афанасьевич (настоящая фамилия Семенов). Род. в 1888 г. в Петербурге в семье чернорабочего Балтийского зав. С 6—7 лет помогал родителям, торгуя на заводском дворе булками и яблоками. 12-ти лет поступил в школу при заводе. По окончании ее работал слесарем в электротехническ. мастерской Балтийского зав. В 1904 г. вступил в РСДРП, примкнув

к меньшевикам, и в последующие годы принимал руководящее участие в работе заводской с.-д. орг-ции и Балтийского подрайонного ком-та, состоял членом Василеостровского районного ком-та партии. С 1906 г. вел, кроме партийной, профессиональную работу и с 1907 г. был членом правления петербургск. союза металлистов. В 1907 г. же был одним из делегатов от Петербурга на Лондонском с'езде РСДРП. Продолжал работать в Петербурге до 1910 г., входил в состав общегородского центра меньшевиков. В начале янв. 1910 г. арестован при массовых арестах в Петербурге, последовавших за выступлением рабочей делегации на первом антиалкогольном с'езде (вместе с Яцыневичем, Чиркиным, А. Гинзбургом-Наумовым и др.). Просидев в Доме предварительного заключения 10 мес., выслан в Харьков. Связался с местной меньшевистской интеллигенцией и профессиональным союзом булочников, но вскоре же был арестован, привлечен при Харьковск. жанд. упр. к переписке в порядке охраны и после $1^1/_2$ мес. тюремного заключения выслан в Вологодск. губ. на 3 г., считая срок с 28 июня 1911 г. Вологодск. ссылка была заменена затем выездом за границу (пробыл в Вологодск. губ. ок. 3 мес.). Жил в Германии (Лейпциг). В этот период Б. принадлежал к числу наиболее крайних представителей ликвидаторства, в духе которого им была написана за границей книга «Рабочий класс и рабочая партия» (ч. 1: «Социал-демократия и рабочее движение в русской революции») (книга отпечатана в Петербурге в 1914 г., но из-за войны и военной цензуры могла быть выпущена только в 1917. г.) По возвращении в 1914 г. из-за границы в Петербург активно работал в меньшевистской орг-ции и в профессиональном движении, сотрудничал в меньшевистской прессе. В мае—июне 1914 г. на конференции меньшевистской орг-ции Петербурга избран делегатом на Брюссельскую «об'единительную» конференцию с.-д. орг-ций, созывавшуюся Международным социалистическим бюро; до выезда за границу был арестован. Просидел 3 мес. в тюрьме и в начале войны выслан в Харьков, оттуда вскоре—в Казань. Из Казани за выступление на легальном собрании выслан в Самару. Занимал в период войны оборонческую позицию. Корреспондировал из Казани в самарскую меньшевистскую газету 1915—16 г.г. «Наш Голос», а в заменившей последнюю газете «Голос Труда» (июнь—июль 1916 г.) был одним из редакторов (псевдонимы в «Голосе Труда», кроме обычного: «Ф.Б.», «С. Федоров», «Калачов», «Пирогов»). Состоял секретарем «рабочей группы» при Самарск. военно-промышленном ком-те, в связи с чем в сент. 1916 г. выслан из Самары одновременно с высылкой в Сибирь и т. д. ряда членов группы (А. Кабцана, Б. Васильева и др.). Февральская революция застала Б. в Оренбурге, где он принимал в первые дни марта 1917 г. ближайшее участие в организации Совета рабочих депутатов; был избран товарищем председателя исполкома. Редактировал орган Совета «Заря» и возглавлял меньшевистск. часть об'единенной (до сент.) Оренбургск. орг-ции РСДРП. На с'езде Советов Поволжья в марте 1917 г. вошел в областное бюро Советов. Делегирован на Всероссийское совещание Советов (избран на нем от Поволжья в пополненный представителями с мест исполком Петросовета), а также на 1-й и 2-й Всероссийские с'езды Советов. После Октябрьской революции принимал участие в Оренбурге в «комитете спасения родины и революции» и активно выступал против большевиков в печати, на митингах и в Совете. После занятия Оренбурга красными и установления советской власти (янв. 1918 г.) арестован, вскоре выпущен. Позднее, при Дутове, был там же городским головой. В начале 1919 г., в виду угрожавшего ареста (Б. подготовлял переворот против Дутова), перебрался в Сибирь. Здесь постепенно эволюционировал влево, признав единственным выходом из создавшегося положения борьбу за социалистическую революцию. Стремясь пробраться на юг России с целью принять участие в борьбе за советскую власть, уехал в марте 1919 г. через Владивосток в Константинополь, но там пароход был задержан и пассажирам открыт путь только в Новороссийск к Деникину. Б. удалось из Константинополя проехать в Грузию, где он выступил в меньшевистской печати с рядом очерков о колчаковщине. Разногласия с грузинскими меньшевиками по вопросу об отношении к Советской России (Б. считал необходимым выступление в союзе с нею в тыл Добровольческой армии) заставили его уехать из Грузии. С группой большевиков пытался пробраться в Одессу на моторной лодке, которая после 2-недельного путешествия по Черному морю была выброшена на берег у мыса Тарханкут. Благодаря содействию крестьян, избежал ареста и через Евпаторию в авг. 1919 г. попал в Харьков. Среди местных меньшевиков Б. высказывался за совместное выступление с нелегальной большевистской орг-цией против деникинцев, а по вступлении советских войск вышел из партии меньшевиков и в марте 1920 г. вступил в коммунистическую партию. Работал в Харькове преимущественно в профессиональном движении. В настоящее время находится на хозяйственной работе в Ленинграде. Б. принадлежат книги: «На заре профдвижения. История Петербургск. союза металлистов. 1906—1914» (Л.—М., 1924), «Союз металлистов и Департамент полиции» (Л., 1926), «Союз металлистов 1906—18 г.г. Краткий историч. очерк» (М., 1926).

Сведения Ф.А. Булкина-Семенова.—Деп. пол., ос. отд., 1916, № 5, т. III, легальн. литерат.

Революция 1917 г., II, 11.—Г. Бешкин, Библиография.—И. Блюменталь, Революция 1917—18 г.г. в Самарск. губ. (Ук.).

Ф. С[еменов] [Булкин], «Заря». Оренбург, 1917, № 119 (Из недавнего прошлого).—Егоже, «Красн. Летоп.», 1924, I (10), 37—44 (Из встреч с тов. Лениным).

Письма П. Аксельрода и Ю. Мартова (Ук.).—Петроградск. Совет (Ук.).—Ф. Семенов-Булкин, Союз металлистов и Департамент полиции. Л., 1926, 94 (то же в «Красн. Летоп.», VIII, 1923, 232).—Всероссийское совещание Советов рабочих и солдатских депутатов. М.—Л., 1927 — 28 (Ук.). — Соц.-дем. движение в России, I, 226, 391. — В Троцкий, Самарск. орг-ция ВКП(б) в годы войны и Октябрьской революции, I (Ук.).—Ленин, Сочинения, XVII (Ук. и 690), XVIII, XIX (Ук.)—нов. изд.—В. Невский, «Из эпохи «Звезды» и «Правды». II, 9 (Парт. орг-ция в Харькове 1912 г.).—«Ленинский Сборник», II (Ук.) (Письма В. И. Ленина А. Шляпникову и А. Коллонтай).—«Пролетарская революция в гор. Оренбурге 1917 г. К десятилетию Октябрьской революции», I. Оренбург, 6, 11, 12, 16, 18, 19, 23—25, 32, 33, 37, 52, 60.—«Голос» (Самара), 1916, № 2 (К высылке членов рабочей группы).—Н. Евсеев, «Заря» (Оренбург), 1917, № 119 (Как возник Оренбургск. Совет рабочих депутатов). — «Правда», 1917, № 80 (Историческое заседание) («Правда», IV, 120).—П. Шуцало, «Красн. Летоп.», V, 1923, 274, 275, 278, 285 (Из борьбы за хлеб и олю).—И. Голубев, «Красная Летоп.», VIII, 1923, 235—236 (Воспоминания о Петербургск. союзе металлистов 1907—08 г.г.).—Е. Адамович, «Летоп. Револ.», 1924, I (6), 140, 151, 259, 263 (Восстановление большевистской орг-ции в Харькове в 1911—12 г.г.).—И. Юренев, «Пролет. Револ.», 1924, I (24), 121—123 («Межрайонка» 1911—17 г.г.).

«Булочник», см. Иванов, Н. И.

«Булыгин», см. Дейч, Л. Г.

Булыгин, Александр Иванович, крестьянин д. Кожино, Вышневолоцк. у., Тверск. губ., рабочий-токарь Александровского сталелитейного завода, позже Обуховск. зав. в Петербурге. Род. ок. 1879 г. 18 апр. 1901 г. арестован в Петербурге и привлечен по делу петербургского «Союза борьбы за освобождение раб. класса». Освобожден 30 ноября под особ. надз. полиции. По выс. пов. 15 янв. 1903 г. вменено в наказание предварительное заключение. Позже также не порывал связи с Петербургск. с.-д. орг-цией, в 1904 г. посещал с.-д. собрания, примыкал к большевикам. В 1905 г. принимал деятельное участие в организации мастерской взрывчатых снарядов в Петербурге; работал в мастерской в качестве ее главного техника, при чем квартира была снята на его имя.

Обзор 1901 (Ук.).—Деп. пол., 4 д-во, 1901, № 337, т. II.—М-во юстиции, 1901, № 10962.

И. Михайлов, Четверть века подпольщика, 128, 129, 158.—А. Сергеев, «Боевая группа при ЦК РСДРП» (Ук.) (Патронная мастерская и вооруженное сопротивление).—С. Сулимов, там же (Ук.) (Мастерская бомб) (ср. его же: Воспоминания, «Пролет. Револ.», 1925, VII (42), 93, 96, 98).—В. Невский, «Красн. Летоп.», I, 1922, 27 (Январские дни в Петербурге в 1905 г.).—А. Ильин-Женевский, там же, 1925, I (12), 159, 160 (На заре 1905 г.).

Булыгин, Александр Николаевич, крестьянин, обойщик. Род. ок. 1873 г. Привлечен в 1900 г. в Харькове по делу местного ком-та РСДРП. Обвинялся в участии в первомайской демонстрации. По выс. пов. 4 июня 1903 г. вменено в наказание предварительное заключение.

Обзор 1900 (Ук.).—Доклады мин-ра юстиции, 1903, ч. 2, л.л. 230—240.

«Листок Рабочего Дела», VIII, 1901, 29 (Хроника рев. борьбы).—В. Руднев, «Летоп. Револ.», 1925, III (2), 108 (Майские события 1900 г. в Харькове).

Булыгин, Андрей Яковлевич, рабочий Брянского зав. в Екатеринославе. В 1904—05 г.г. работал в с.-д. общезаводском ядре Брянского зав., один из деятельных работников районного ком-та, большевик. Принимал активное участие в революции 1905 г. в Екатеринославе, играл видную роль при организации Совета раб. депутатов. В начале 1906 г. уехал в Москву, вел пропаганду среди рабочих, но вскоре из-за туберкулеза поселился возле Мариуполя, где работал на одном из заводов (по др. данным, осенью 1905 г.—в Екатеринославе). Умер в т. г.

И. В., «Материалы по истории Екатеринославск. с.-д. орг-ции», 378—380 (Андрей Булыгин. Некролог).

И. Меренков, «Материалы по истории Екатеринославск. с.-д. орг-ции», 119—121, 124 (Воспоминания брянца).—И. Захаренко, там же, 129 (О моей работе в партии за 1904—05 г.г.).—Шевченко, там же, 145 (О революции 1905 г.).—И. Волков, там же, 148 (Воспоминания железнодорожника).—Там же, 233, 234 (Первомайские демонстрации. По донес. охранки).—А. Фабричный, там же, 277 (В ихре революции).—В. Залежский, «Пролет. Револ.», 1923, II (14), 354 (В годы реакции).—К. Федоров. «Звезда» (Екатеринослав), № 1024, 1925 (Из прошлого).—Татько, «Летоп. Револ.», 1925, V—VI (14—15), 295 (1905 г. в Заднепровьи).—С. Мексина, «Пути Револ.» (Харьков), 1925, III, 50 (Екатеринославские рабочие в 1905 г.).—И. Меренков, С. Андронов, Н. Миллер, И. Трошин, «Летоп. Револ.», 1926, III—IV (18—19), 163 (Брянский завод в 1905 г.).

Булыгин, Владимир Павлович, дворянин. 5 марта 1904 г. в Томске арестован по делу с.-д. типографии. Выпущен под особ. надз. полиции 20 апр. т. г. По манифесту 21 окт. 1905 г. дело было прекращено.

Деп. пол., 4 д-во, 1904, № 851. — М-во юстиции, 1905, № 18035.

Булыгин, Сергей Степанович, мещанин г. Казани, наборщик. Род. ок. 1883 г. Состоял членом кружка наборщиков Казанск. с.-д. группы. Арестован 19 февр. 1901 г., привлечен к дознанию 1 марта с А. И. Рыковым и др. По выс. пов. 4 июня 1903 г. подчинен надз. полиции на 2 г. в избранном месте жительства вне столичных губ. и губерний Таврической, Казанской, Саратовской, Полтавской и Харьковской.

Обзор 1901 (Ук.).—Деп. пол., 4 д-во, 1901, № 90.—М-во юстиции, 1901, № 10835.

Булычев, Михаил, рабочий-котельщик Русско-Балтийского завода в Москве под Симоновым монастырем и завода Бари. В 1903—04 г.г., будучи членом с.-д. кружка, связывал его с партийным центром. В 1905 г.—один из активн. работников района. Весною т. г.—член Симоновского заводского ком-та. Принимал энергичное участие в организации всеобщей забастовки в Замоскворецком районе и в вооруженном восстании, был начальником боевой дружины. После 1905 г. за убийство околоточного пошел на каторгу. По отбытии ее, находясь в Сибири, участвовал в экспроприации и был присужден еще к 12 годам каторжных работ. После Февральской революции освобожден. Позже за вымогательство денег у Бари был снова арестован и в 1919 г. умер в тюрьме.

В Жуков, «Динамо», 18 (1903—05 г.г. по воспоминаниям).—М. Николаев, «Декабрь 1905 г. на Пресне», 72 (Воспоминания начальника Шмидтовской дружины).—Его же, «Путь к Октябрю», IV, 7 (Из воспоминаний).—В. Савков, «5-й год», I, 48, 55 (Воспоминания).—Д. Гиммер, «5-й год», II, 267 (В Замоскворечьи).—М. Васильев, «Пролет. Револ.», 1925, III (38), 127, 129, 130 (Из воспоминаний о пятом годе).

Булычев, Михаил Александрович, крестьянин завода Спасский затон, Орловск. у., Вятск. губ., слесарь. В 1900—01 г.г. в Ярославле член с.-д. кружка; организо-

ванного корректором газ. «Северный Край» А. Лаптевым (тяготевшим к рабочедельцам). Арестован 1 февр. 1902 г. и привлечен по делу Ярославск. ком-та РСДРП. Освобожден 13 марта т. г. под особ. надз. полиции. По выс. пов. 22 авг. 1903 г. подчинен надз. полиции в месте жительства на 1 г.

Обзор 1902 (Ук.). —М-во юстиции, 1902, № 15017.

Е. Волин, «Ярославль в первой русской революции», 21 (Парторг-ция в 1894—1904 г.г.).—Ж. Гутман, там же, 39 (Ярославск. орг-ция РСДРП в 1905—06 г.г.).—«Из истории раб. и коммунистического движения в Ярославле», 81 (Списки т. т., привлекавшихся в Ярославле за рев. деятельность).

Буль, Александр Михайлович, крест., раб. электротехнич. зав. фон-Робина в Петербурге. Род. ок. 1877 г. В 1896 г. входил в рабочий кружок петербургск. «Союза борьбы за освобождение раб. класса». Привлечен по делу «Союза».

Обзор 1895—96 (Ук.).

Бундин, В. Г., см. Епифанов, В. Г.

«Бундовец, А.», см. Розенталь, П. И.

Бундюков, Михаил Федорович, мещанин г. Харькова. Род. ок. 1881 г., учился в Харьковск. гимназии, курса не окончил. С сент. 1901 г. служил вольноопределяющимся в 201-м Лебединск. резервном батальоне. Принимал участие в изготовлении для Харьковск. ком-та РСДРП литографированных брошюр и воззваний. В ночь на 25 апр. 1902 г. арестован в Харькове и привлечен вместе с братом Николаем по делу ком-та. По выс. пов. 12 мая 1904 г. подчинен надз. полиции на 2 г. в месте жительства.

Обзор 1902 (Ук.).—Деп. пол., 5 д-во, 1904, № 300, ч. 1.—М-во юстиции, 1902, № 15486.

Бундюков, Николай Федорович, мещанин г. Харькова, студ. Харьковск. технологич. ин-та. Род. ок. 1876 г. Принимал участие в изготовлении для Харьковск. ком-та РСДРП литографированных брошюр и воззваний. В ночь на 25 апр. 1902 г. арестован в Харькове и привлечен по делу ком-та. При обыске обнаружена конспиративная переписка. Под стражей по 17 июня т. г., затем отдан под особ. надз. полиции и уехал в Екатеринослав. По выс. пов. 12 мая 1904 г. подчинен надз. полиции на 2 г. в месте жительства, с заменой наказания, в случае поступления в какое-либо высшее учебное заведение, особ. надзором учебного начальства.

Обзор 1902 (Ук.).—Деп. пол.: 4 д-во, 1902, № 130; 5 д-во, 1904, № 300, ч. 1.—М-во юстиции, 1902, № 15486.

Бунина Софья (Соня) Берковна, мещанка г. Гомеля, белошвейка. Род. ок. 1881 г. В 1900 г. в Киеве вела с.-д. пропаганду в кружке модисток, была его представительницей. 2 окт. 1900 г. арестована на нелегальном спектакле «Стачка», устроенном Киевск. ком-том РСДРП в пользу рабочей библиотеки. 15 янв. 1901 г. выпущена под особ. надз. полиции. По выс. пов. 18 июня 1903 г. подчинена надз. полиции на 2 г. в избранном месте жительства вне столиц, столичных губ. и некоторых местностей фабричного района. В т. г. скрылась от надзора.

Обзор 1900 (Ук.).—Роз. циркуляр 1903.—М-во юстиции, 1900, № 11611.

«Листок Рабочего Дела», IV, 1900, 21 (Хроника рев. борьбы).

Бункина, сестра И. Бункиной. В 1898 г. принимала участие в деятельности Харьковск. с.-д. орг-ции.

А. Поляк, «Кат. и Сс.», 1929, IV (53), 24 (Воспоминания о рев. работе на юге России).

Бункина, Ита Шмерловна, мещанка. Род. ок. 1875 г., окончила Екатеринославск. гимназию. В 1897—98 г.г. в Екатеринославе принимала участие в работе местной с.-д. орг-ции. У нее на квартире хранилась типография «Раб. Газеты». 11 марта 1898 г. арестована в квартире А. Поляка. При ней оказалась корзина с отпечатанными листами брошюры «Новая победа русского раб. движения», изд. киевск. «Союза борьбы за освобождение раб. класса». Отправлена в Одесск. тюрьму и привлечена по делу киевск. «Союза борьбы». 29 сент. 1898 г. освобождена под залог. По выс. пов. 22 марта 1900 г. подчинена надз. полиции на 1 г. в избранном месте жительства вне университетских городов и некоторых местностей фабричного района.

Обзор 1898—99 (Ук.).—М-во юстиции, 1896, № 13600—601, 1898, № 11577.

В. Невский, Очерки (Ук.).—Л. Меньщиков, Охрана и революция, II, вып. 1, 16, 17.—В. Невский, Южно-русский раб. союз, 87.—И. Мошинский, На путях к первому с'езду РСДРП (Ук.).—А. Виленский, «История Екатеринославск. с.-д. орг-ции», 86 (Из воспоминаний партийного типографа).—А. Поляк, «К двадцатипятилетию первого с'езда партии», 63, 64 (Воспоминания).—И. Виленский, там же, 156 (С.-д. работа в Витебске в 90-х г.г.).—«Путь Револ.», 105, 109 (Приложения: приговор, список привлеченных по делу киевск. «Союза борьбы за освобождение раб. класса»).—А. Поляк, «Кат. и Сс.», 1929, IV (53), 24 (Воспоминания о рев. работе на юге России).

Бунов, Сруль-Иосиф Янкелевич, колонист Малой Сейдеминухи. Род. ок. 1883 г. В ночь на 6 февр. 1904 г. арестован в Херсоне и привлечен по делу местного ком-та РСДРП, в который входил с янв. 1904 г. 11 дек. т. г. выпущен под особ. надз. полиции в Екатеринославе.

Деп. пол., 4 д-во, 1904, № 298.—М-во юстиции, 1905, № 19200.—Вед. сод. под стражей.

Бунтина, Мария Александровна, иркутск. мещ. Род. ок. 1887 г. В 1903—04 г.г. входила в с.-д. группу учащихся в Иркутске. В 1906 г.—член местной с.-д. орг-ции.

Деп. пол., ос. отд., 1906, № 1312, т. II.

Буняк, Ю. В 1901 г. руководил с.-д. кружком евреев-ремесленников, организованным осенью т. г. Екатеринославск. ком-том РСДРП в с. Саксагани, Верхнеднепровск. у.

Э. Когон, «Летоп. Револ.», 1926, V (20), 110 (Из истории селянского движения на Екатеринославщине накануне 1905 г.).

Бунякин, Иван Иванович, мещанин, харьковск. железнодорожник. Род. ок. 1876 г., в 1888 г. окончил Харьковск. приходское уч-ще. В начале 1895 г., работая еще учеником, вошел в первый с.-д. кружок паровозных мастерских в Харькове, организованный токарем Давиденко и слесарем Зоткиным. В 1897 г. входил в с.-д. кружок общегородского типа. Вел партийную работу и позднее. В 1900 г. был посредником между интеллигенцией и рабочими, организовывал кружки, вел агитацию перед 1 мая. Аресто-

ван 4 дек. 1900 г., привлечен по делу Харьковск. ком-та РСДРП. 25 сент. 1901 г. освобожден под особ. надз. полиции в г. Щиграх. По выс. пов. 4 июня 1903 г. вменено в наказание предварительное заключение. В 1905 г. был членом ж.-д. стачечного ком-та. Позже, в начале 1906 г., работал по созданию ж.-д. профсоюза. Примыкал к большевикам. После Февральской революции вошел в большевистскую ячейку вагонных мастерских ж.-д. узла в Харькове. Был одним из организаторов и руководителей районного ком-та Харьковск. узла Южных ж. д. (руководящий орган местных железнодорожников). С апр. 1917 г. входил в Совет депутатов Южных дорог, в дек. т. г.— делегат на Всероссийском ж.-д. с'езде. После Октября вошел в организовавшуюся коллегию управления дорог, как делегат от вагонных мастерских.

Обзор 1900 (Ук.).—Доклады мин-ра юстиции, 1903, ч. 2, л.л. 230—240.—Деп. пол., 4 д-во, 1900, № 579, ч. 57.—М-во юстиции, 1900, № 11676.

И. Бунякин, «1905 г. в Харькове», 241—244 (В Харьковских ж.-д. мастерских). — Сербиченко, Бунякин, Плиско, Иванов, Клименко, «1917 г. в Харькове», Х., 1927, 93—117 (На Харьковск. ж.-д. узле).—И. Бунякин, «Летоп. Револ.», 1924, I (6), 108—113 (Первые шаги с.-д. движения среди харьковск. ж.-д. рабочих).—Его же, там же, 1927, I (22), 7—16 (Харьковск. ж.-дорожники накануне революции).

Л. Николаев, Е. Левин, В. Марков, «Летоп. Револ.», 1924, I (6), 84 (Начальный период Харьковск. с.-д. орг-ции до I с'езда партии).—В. Руднев, там же, 1925, III (12), 168 (Майские события 1900 г. в Харькове).—Л. Фейнберг, там же, 135 (В рядах Харьковск. с.-д. орг-ции).

Бурак, Мордко Янкелевич, мещанин Бельск. у., Гродненск. губ., агент по продаже швейных машин. В ночь на 15 февр. 1904 г. арестован в Одессе при разгроме местной с.-д. орг-ции. У него на квартире обнаружен склад изданий Одесск. ком-та РСДРП.

Деп. пол., ос. отд., 1904, № 5, ч. 4, лит. Д.—М-во юстиции, 1904, № 17161.

Бураков, Иван Федотович, мещанин посада Клинцы, Черниговск. губ., слесарь Харьковск. паровозостроительного завода. Род. ок. 1884 г. Учился в церковно-приходском уч-ще в Харькове. 6 мая 1902 г. арестован в Харькове и привлечен по делу о местном ком-те РСДРП. Обвинялся в деятельном участии в первомайской демонстрации т. г. на паровозостроительном зав., организованной ком-том. 4 июля 1902 г. выпущен под особ. надз. полиции в Будах, Харьковск. губ. По выс. пов. 12 мая 1904 г. подчинен надз. полиции на 1 г. в месте жительства родителей.

Обзор 1902 (Ук.). | Деп. пол.: 4 д-во, 1902, № 562; 5 д-во, 1904, № 300, ч. 1.—М-во юстиции, 1902, № 15486.

Бурачевский, Иосиф Казимирович, крестьянин. Род. ок. 1868 г., учился в Петербургск. технологич. ин-те, откуда был исключен за участие в студ. беспорядках. В конце 80-х и начале 90-х г.г. входил в группу марксистов-технологов, ведших пропаганду среди петербургских рабочих (М. Бруснев и др.). Руководил кружком на Путиловском заводе (под именем Юркевича). После волнений в технологич. ин-те в марте 1890 г. выслан в Вильну. В т. г. привлечен за пропаганду среди путиловских рабочих. По выс. пов. 20 февр. 1891 г. подвергнут 1 году тюремного заключения, а затем подчинен надз. полиции на 2 г. Уехал за границу в сент. 1892 г. Принимал участие в политической жизни эмиграции (в Цюрихе).

Обзоры 1890, 1891, 1892—93, 1895—96 (Ук.).—Роз. циркуляр 1895.—Деп. пол., 5 д-во, 1885, № 6121.

Н. Сергиевский, Пропагандистск. период в истории партии (в печ.).—Л. Красин, «Л. Б. Красин» (Ук.) (Из воспоминаний петербургск. технолога).—М. Бруснев, там же (Первые рев. шаги Л. Красина).—Л. Красин, там же (Дела давно минувших дней) (то же «Пролет. Револ.», 1923, III (15), 8).—В. Голубев, «Был.», 1906, XII, 114 (Страничка из истории раб. движения).—В. Святловский, «Последние Новости», 1923, № 18 (40) (Воспоминания).—М. Бруснев, «Пролет. Револ.», 1923, II (14), 22 (Возникновение первых с.-д. орг-ций).

Бурд, Ривка (Ревекка) Абрамовна, мещанка, акушерка. 31 марта 1903 г. арестована в Петербурге по обвинению в принадлежности к местной с.-д. орг-ции. На квартире, где Б. проживала вместе с С. Беленькой (см. выше), обнаружен склад нелегальных изданий. Освобождена под особ. надз. полиции. Постановлением Петербургск. губ. совещания 12 янв. 1905 г. дело прекращено.

Еженед. записки, 1903, 1—8 апреля.—М-во юстиции, 1905, № 18583.

Бурд, Софья Александровна, акушерка. В 1902 г. в Баку входила в с.-д. орг-цию. (Б., Софья Борисовна, акушерка в Баку, в 1904 г. привлечена по делу Донского ком-та РСДРП. Может быть, то же лицо?).

Обзор 1902 (Ук.).—Деп. пол., 4 д-во, 1904, № 2102.—М-во юстиции, 1902, № 16323, 1905, № 18093.

Бурджалов, Г. С. В период 1891—92 г.г. в Москве член «русско-кавказского» кружка (Егупов, Авалиани и др.), соединившегося потом с группой М. Бруснева—Кашинского.

Л. Меньщиков, Охрана и революция, I, 151.

Бурдин, Григорий Андреевич, мещанин, токарь. Род. ок. 1868 г. В 1900 г. в Харькове привлечен по делу местного ком-та РСДРП. Обвинялся в участии в первомайской демонстрации т. г. Был арестован по тому же делу вторично 6 февр. 1901 г., 22 февр. освобожден под особ. надз. полиции. По выс. пов. 4 июня 1903 г. вменено в наказание предварительное заключение.

Обзор 1900 (Ук.).—Доклады мин-ра юстиции, 1903, ч. 2, л.л. 230—240.—М-во юстиции, 1900, № 11676.

В. Руднев, «Летоп. Револ.», 1925, III (12), 168 (Майские события 1900 г. в Харькове).

Бурдыковский, Дмитрий, рабочий, токарь вагонных мастерских в Харькове. Один из руководителей первомайской забастовки в 1900 г., организованной местным ком-том РСДРП. Сослан на 3 г. в Вятск. губ.

«Вятская политическая ссылка», 79 (Список вятских политических ссыльных за 1899—1905 г.г.).—«Листок Раб. Дела», III, 1900, 21 (От Харьковск. ком-та помощи полит. заключенным).—Там же, IV, 22 (Хроника рев. борьбы).—Л. Фейнберг, «Летоп. Револ.», 1925, III (12), 150 (В рядах Харьковск. с.-д. орг-ции).—В. Руднев, там же, 163 (Майские события 1900 г. в Харькове).

Буренин, Николай Евгеньевич («Герман», «Герман Федорович», «Николай Николаевич», «Борис Иванович», «Владимир Борисович», «Альфред», «Виктор» и «Виктор Пет-

рович»). Род. в 1874 г., потомственный почетный гражданин, музыкант. 4 марта 1901 г. арестован на демонстрации у Казанского собора, просидел 2 нед. По выходе из тюрьмы примкнул к с.-д., принимал деятельное участие в транспортировании нелегальной литературы из Финляндии, доставлял средства на партийные цели, переправлял через границу членов с.-д. орг-ций. (Это облегчалось тем, что имение его матери

Н. Е. Буренин.

С фотогр. 1900-х г.г.
Из собр. Музея Революции СССР.

находилось у финляндской границы). В 1904 г. стал большевиком. В конце янв. 1905 г., работая в качестве ответственного техника ПК, выделен для работы по снабжению оружием. В февр. т. г. организовал большевистскую группу, получившую название «Боевой технической группы» и взявшую на себя транспортирование оружия, распределение его среди рабочих и устройство складов. Б. вел все сношения Боевой группы с Финляндией, с заграничным центром, а также с БКБ, не оставляя в то же время своей прежней работы по транспортированию литературы. В т. г. ездил в Ригу для свидания с М. Литвиновым в связи с прибытием парохода «Джон-Графтон» с оружием, в Швецию, Швейцарию и Англию для закупки оружия и сбора для этого денег. После Кронштадтского восстания переправлял в Финляндию матросов, бежавших от преследования правительства. Арестован 4 июня 1907 г. Обвинялся в принадлежности к РСДРП, хранении сведений о «явках» и снабжении партии денежными средствами. Пробыл в одиночном заключении до 26 марта 1908 г., когда судился Петербургск. суд. палатой, был оправдан и освобожден. В 1910—13 г.г. работал в Петербурге на окраинах по распространению музыкального образования среди рабочих. В 1920 г. заведывал Народной оперой (Народный дом). В последующие годы работал во Внешторге.

Сведения С. М. Познер.—Деп. пол., 4 д-во, 1907, № 4886.—М-во юстиции, 3 уг. отд., нар. № X, 1907—1910. Н. Буренин, «Боевая группа при ЦК», 21—36 (Организация боевой технической группы).—Его же, «Л. Б. Красин», 236—243 (Работа с Л. Б. по подготовке к вооруженному восстанию 1905—07 г.г.).

«Ленинский Сборник», V (Ук.).—«Боевая группа при ЦК РСДРП», 16, 40—42, 46, 47, 53, 54, 77, 78, 80, 130, 135, 136, 138, 144, 145, 152—155, 159, 204, 206, 222, 238.—В. Смирнов, «Л. Б. Красин» (Ук.) («Никитич» в Гельсингфорсе).—В. Богомолов, там же (Встречи с Красиным).—Л. Пескова, там же (Воспоминания химички).—«Речь», 1908, № 74 (Судебные вести).—С. Познер, «Красн. Летоп.», V, 1923, 329, 331—334 (Первая орг-ция большевиков по подготовке к вооруженному восстанию) (то же в сборнике «Боевая группа при ЦК РСДРП»).—С. Сулимов, «Пролет. Револ.», 1925, VII (42), 89 (Воспоминания о военно-технич. группе при ЦК РСДРП) (то же в сб. «Боевая группа при ЦК РСДРП»).—В. Смирнов, «Пролет. Револ.», 1926, I (48), 131, 133, 137, 146 (Рев. работа в Финляндии в 1900—1907 г.г.).—Е. Стасова, там же, 1927, XII (71), 192 (Из воспоминаний о партийной работе до революции 1917 г.).—А. Ильин-Женевский, «Красн. Летоп.», 1928, II (26), 7 (II с'езд партии и Петербургск. орг-ция).

Буробин, крест. Тамбовск. губ. Род. в 1881 г. Работал около года в Москве на фабрике—до 1902 г., когда был взят в солдаты. Вскоре примкнул к с.-д., принял активное участие в деятельности с.-д. орг-ции в Новой Александрии, организовал шесть кружков, вел агитационную работу. Как представитель 200 организованных солдат вошел в центр военно-революционной орг-ции в Новой Александрии. Был убит 27 апр. 1905 г. казаками, преследовавшими группу с.-д., проникших в казарму.

«Искра», № 104, 1905 (Некролог).—Л. Мартов, История, 129.—«Искра», № 100, 1905 (Майские дни).

«Буров», см. Гуревич, Залман.

Буров, Александр Михайлович, рядовой 154-го Дербентского полка, из крестьян. Род. ок. 1878 г. 5 авг. 1899 г. обыскан в Саратове при арестах среди местной с.-д. раб. группы и привлечен по делу группы. До разрешения его находился под особ. надз. военного начальства в Карской области (местонахождение полка). По выс. пов. 6 февр. 1902 г. приговорен к дисциплинарному взысканию по непосредственному усмотрению военного начальства.

Обзор 1898—99 (Ук.).—Деп. пол., 4 д-во, 1899, № 363.—М-во юстиции, 1899, № 11806.

В. Невский, Очерки (Ук.).—Г. Саар, «Вестн. Саратовск. губкома», 1923, III (28), 28 (Саратовск. орг-ция РСДРП до 1902 г.).—Его же, там же, 1923, V (30), 79 (Саратовск. с.-д. группа. 1898—1899).

Буров, Алексей Васильевич, крест. Пошехонск. у., Ярославск. губ. Род. в 1885 г. С 11-ти лет в ученьи в Петербурге в столярной мастерской, а затем на столярной фабрике Свирского. В 1903—1904 (?) г.г. вошел в с.-д. кружок, которым руководил Пескин. 9 янв. 1905 г. участвовал в шествии рабочих к Зимнему дворцу. Был выбран на фабрике в комиссию Шидловского, но администрация его отвела в виду несовершеннолетия. Несмотря на это, был арестован вместе с др. выборщиками; выпущен после двухнедель-

ного заключения при Александро-Невской полицейской части. С фабрики был уволен и поступил на вагоностроительный завод Речкина. В конце марта т. г. по поручению партийной орг-ции снял конспиративную квартиру. Работал по созданию проф. союза столяров и резчиков по дереву, в правление которого вошел. В октябре 1905 г. руководил забастовкой на заводе. Был избран от завода членом Совета раб. деп., вошел в исполнительный ком-т от заводов Московской заставы. 3 дек. т. г. арестован вместе с Советом и исполнительным ком-том в помещении Вольно-экономического об-ва. После первого суда выпущен под залог и уехал на Волгу, в Рыбинск и Пошехонье, где работал по организации молочных артелей. В Пошехонском у. был арестован, но бежал от стражников и вернулся в Петербург. Накануне второго суда над Советом уехал в Париж. Работал там в столярных мастерских до 1907 г., затем перебрался в Бордо, работал на интернациональной выставке. Жил затем в Швейцарии и на Капри, побывал также в Испании, Англии и Германии. В июле 1908 г. вернулся нелегально в Россию, устроился на Мытищинском вагоностроительном зав. Был выбран в правление заводского кооператива, принимал участие в организации Московск. союза потребительских обществ. Впоследствии вошел в с.-д. группу в Мытищах, работал с Петровым, Смирновым, Бодненко. Вскоре группа была арестована, и Б. уехал в Москву, где был арестован. 12 окт. 1910 г. судился Петербургск. суд. палатой за участие в Совете раб. депутатов, оправдан. Позже судился Московск. суд. палатой за пропаганду среди крестьян в Ярославск. губ. и за побег и был присужден 21 апр. 1911 г. к 4 мес. крепости. В 1911 г. был взят на военную службу. В 1912 г. освобожден от нее по болезни, вернулся в Петербург, окончил коммерческие курсы Побединского и в конце 1913 г. поступил конторщиком в правление цепного пароходства. После Октября до 1923 г. работал в водном транспорте, затем в бракеражном ком-те Сев.-Зап. областного управления Наркомвнешторга.

Ведомость справок о судимости, 1911, № 92091.

А. Буров, «Воспоминания членов Совета раб. депутатов Петербурга 1905 г.», 150—155 (Автобиография).—Там же, 136—138 (Вечер воспоминаний: А. Буров).

«1905 г. в Петербурге», II (Ук.).—Н. Кузнецов, «Воспоминания членов Совета раб. депутатов Петербурга 1905 г.», 93 (На столярной фабрике Н. Свирского) (то же: «Красн. Летоп.», 1925, II (13), 58).—«Речь», 1910, № 281 (Судебные вести).—И. Песковой, «Красн. Летоп.», 1925, III (14), 182, 184—187, 189, 191 (На зав. Речкина в 1905 г.).—Н.Д., там же, 1925, IV (15), 121, 122, 124, 125, 130 (Борьба за 8-часовой раб. день в Петербурге в 1905 г.).

Буртакова, Дина, работница махорочной фабрики в Кременчуге. В 1903 г. входила в с.-д. кружок в Кременчуге, вела агитацию, распространяла прокламации. В т. г. была в числе руководителей забастовки на фабр. Сандомирского. Позже поселилась в Полтаве и приняла участие в деятельности местной с. д. орг-ции и в революции 1905 г. Работала среди артиллеристов Полтавского гарнизона. После попытки к восстанию гарнизона в июле 1906 г., которой оказала содействие, была вынуждена уехать из Полтавы.

Д. Буртакова, «Пути Револ.» (Харьков), 1927 (1926), V—VI (8—9), 206—207 (Забастовочное движение на махорочной фабр. в Кременчуге).—Е е ж е, там же, 1927, I (10), 203—205 (Несколько слов о восстании гарнизона г. Полтавы в 1906 г.).

Бурушин, Осип Сергеевич, крестьянин, рабочий Алафузовского завода в Казани. Род. ок. 1870 г. Был членом с.-д. кружка. В ночь на 2 мая 1903 г. арестован на сходке, посвященной 1 мая. При нем найдены с.-д. листки. 24 мая т. г. освобожден под особ. надз. полиции в Казани. По соглашению мин-ров вн. дел и юстиции в июне 1904 г. дело прекращено.

Деп. пол., 4 д-во, 1904, № 521.—М-во юстиции, 1905, № 17966.

С. Лившиц, «Пути Револ.» (Казань), II, 1923, 73 (Очерки истории с.-д. орг-ции в Казани).

Бурцев, Антон Иванович, мещанин г. Казани, раб. Род. ок. 1867 г. Окончил 3-классное Чебоксарское городское уч-ще. В начале 90-х г.г. в Казани входил в раб. кружок, которым руководил А. Стопани. Позднее один из организаторов и активных членов с.-д. кружка на Алафузовском зав. В конце 1895 г. переехал в Ярославль, куда был вызван А. Стопани для партийной работы. Устроился слесарем на Большой мануфактуре, где завязал связи с рабочими. 12 марта 1896 г. арестован в Ярославле по казанскому делу (о с.-д. кружке рабочих Алафузовского зав.—дело Р. Масинзона, Аладьина и др.) и отправлен в Казань. Обвинялся в участии в организации и деятельности кружка, в распространении нелегальной литературы и в заведывании кассой рабочих. Под стражей по 27 июня 1896 г. По выспов. 23 окт. 1897 г. приговорен к 6-месяч. тюремному заключению и надз. полиции на 2 г. вне столиц, столичных губ. и университетских городов. 4 ноября 1897 г. заключен в Казанскую тюрьму. Позже отошел от партийной работы. В 1916—17 г.г. жил в Баку, работал в качестве машиниста на нефтепромыслах.

Обзор 1895—96 (Ук.).—Ведомость 1897 (Ук.).—Деп. пол., 5 д-во, 1897, № 263, ч. 1.—М-во юстиции, 1896, № 13394.

В. Невский, Очерки (Ук.).—А. Петров, Рабочий большевик в подполье, 11, 19, 56, 57.—Д. Русинов, Казань в эпоху II с'езда партии, 9.—Е. Волин, «Ярославль в первой русской революции», 19 (Парторганизация в 1894—1904 г.г.).—С. Лившиц, «Пути Револ.» (Казань), I, 1922, 106 (Очерки истории Казанской с.-д. 1888—1916).—А. Стопани, «Пролет. Револ.», 1923, II (14), 582 (На заре с.-д. движения в Казани).—Его же е, там же, IV (16), 336—338 (Первые шаги с.-д. работы в Ярославле).—Зайцев, «Северный Рабочий», 1928, № 174 (Первые кружки).

Бурцев, Василий Иванович, рабочий. В 1902 г. вошел в создавшуюся к тому времени с.-д. орг-цию в Коврове. Вел партийную работу и позже. В 1905 г. направлен в местный гарнизон для налаживания связи с с.-д. орг-цией. При разгроме орг-ции после 1905 г. принял участие в восстановлении ее. В 1906 г. организовал женские кружки,

н 1907 г. вошел в правление профессионального союза текстилей, был секретарем правления. Во время выборов во II Госуд. думу был избран выборщиком. 26 апр. 1913 г. арестован со всем правлением союза. Обвинялся в принадлежности к РСДРП и в участии в конференции в Иваново-Вознесенске. Просидел в тюрьме до сент. т. г. Выслан в Олонецк. губ.

В. Бурцев, «Агитатор-пропагандист», XX, 1924 (Работа проф. союза текстилей г. Коврова).

Н. Лякин, «О раб. движении и с.-д. работе во Владимирской губ. в 1900-х г.г.», II, 209, 219 (Рев. движение в Коврове и работа РСДРП(б).—«Агитатор-пропагандист», VIII, 1922, 41 (Из прошлого Ковровск. орг-ции).—Е. Васильев, там же, XX, 1924, 37—39 («Провал». К истории Ковровск. орг-ции РСДРП).—Рыков, «Большевик». (Однодневная юбилейная газета). Ковров, 1925, 20 дек. (Воспоминания о 1905 г.).—Е. Васильев, там же (1905 год).—Н. Лякин, там же (Октябрьская железнодорожная забастовка).

Бурцев, Василий Кузьмич (лит. псевдонимы «Погорельский», «Бур-ъ», «Ярославец»), из крестьян Богородск. волости, Даниловск. у., Ярославск. губ. Род. в 1876 г., учился в начальном уч-ще. С 11-ти до 13-ти лет был пастухом, в 13 лет, как лучший из учеников,

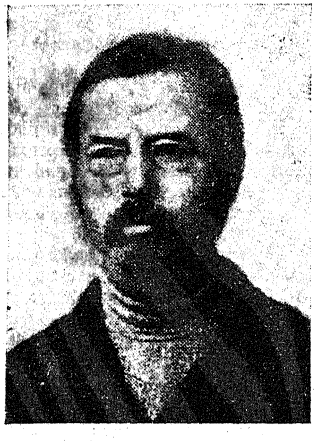

В. К. Бурцев.

С фотогр. нач. 1900-х г.г.
Из кн. «Ярославль в первой революции».

был взят богородским волостным писарем в помощники. 18-ти лет самостоятельно подготовился к поступлению в Новинскую учительскую семинарию. По окончании семинарии поступил учителем в уч-ще в с. Богданово, Любимск. у. Вел культурную работу в социалистическом духе, будучи уже со времени пребывания в семинарии настроен революционно. В конце 1900 г. перенес свою работу на ст. Урочь, где поступил учителем в ж.-д. уч-ще. С 1903 г. принимал активное участие в учительской организации, был членом правления и секретарем учительского об-ва. В 1904 г. вступил в связь с Ярославск. с.-д. организацией, примкнув к большевикам, и организовал подпольный учительский кружок, лектором в котором был В. Р. Менжинский. В 1905 г. был одним из организаторов учительского союза и крестьянского союза в губернии, делегатом на учредительных Всероссийских с'ездах того и другого союзов и бессменным членом губ. бюро этих организаций. Входил также в бюро ж.-д. союза, состоял его казначеем и секретарем; был членом забастовочного ж.-д. ком-та, заседания которого происходили у него на квартире. 17 дек. 1905 г. арестован на митинге в ж.-д. мастерских, выпущен в июне 1906 г. под залог и продолжал вести парт. работу, руководя пропагандой в деревне через ячейки учительского и крестьянского союзов. В мае 1907 г. вновь арестован на конференции крестьянского союза в Москве, в Измайловской больнице. После 9-месячн. тюремного заключения назначен на 2 г. в ссылку в Сибирь, но по слабости здоровья направлен в Астраханск. губ. В 1910 г., вернувшись из ссылки, организовал вместе с М. Ливановым социалистическую газету «Наша Северная Речь», просуществовавшую 3 мес. 13 окт. т. г. Московск. суд. палатой по делу о восстании на ст. Урочь приговорен к заключению в крепости на 1 г. По отбытии наказания, в 1912—16 г.г. работал как журналист в местных и столичных газетах и журналах. В 1917 г. после Февральской революции член президиума и секретарь 1-го исполнительного рев. ком-та, затем член президиума губсовета крестьянских депутатов, одновременно с этим редактор газ. «Крестьянское Дело» и «Народное Дело». С усилением в Совете крест. депут. влияния партии с.-р., ушел из президиума Совета и работал как профессиональный журналист в газете Совета. С 1918 г. работал в Ярославск. союзе потребительских обществ в качестве заведующего культурно-просветительным отделом и редактировал журнал «Ярославский Кооператор». С 1921 г.—секретарь губ. экономического совещания и технический редактор журн. «Наше Хозяйство». С 1924 г.—член губ. плановой комиссии.

М-во юстиции, 3 уг. отд., 2 д-во, 1911, № 28.

«Ярославль в первой русской революции», 245—246 (Биографические сведения о деятелях революции 1905 г.: Бурцев В. К.).—В. К. Бурцев, «Под Ленинским знаменем», 1926, I—II (12—13), 37—44 (Ст. Урочь в 1905 г. Заметы памяти).

Г. Бодухин, «Ярославль в первой русской революции», 122, 125, 127 (Забастовочное движение в октябре—декабре в Ярославск. губ.).—Там же, 143—145,150—154 (Обвинительный акт по делу о захвате революционерами ст. Урочь).—В. Успенский, там же, 177 (Крестьянское движение в Ярославск. губ. 1905—06 г.г.).—Там же, 200 (Картограмма районов рев. деятельности в Ярославск. губ. в 1905—06 г.г.).—Ананьев, там же, 231—233 (Подпольная работа Ярославск. заволжской орг-ции. 1905—11 г.г.).—М. Кирьянов, «Под Ленинским знаменем», 1926, III (14), 74 (Раб. кружки и массовки).

Бурштейн, Пинхас Гершкович, мещанин м. Каменец-Литовского, Гродненск. губ., столяр. Род. ок. 1873 г. 12 июля 1903 г. арестован в Одессе при ликвидации местной с.-д. орг-ции. При обыске найдены №№ «Искры»

и «Южного Рабочего». Обвинялся в принадлежности к с.-д. кружку ремесленников. 2 авг. т. г. отдан под особ. надз. полиции. 6 ноября 1903 г. Б., взятый на военную службу, бежал со сборного пункта брестского уездн. воинск. начальника. По выс. пов. 12 мая 1904 г. дело приостановлено для сношения с воен. министерством и прекращено затем на основании манифеста от 11 авг. 1904 г.

Еженед. записки, 1903, 15—22 июля.—Деп. пол., ос. отд., 1898, № 5, ч. 19, лит. К.—М-во юстиции, 1903, № 17469.

Бурьям, Александр Васильевич, студент Ин-та гражданских инженеров. 9 апр. 1904 г. арестован в Петербурге в связи с подготовкой первомайской демонстрации и привлечен по делу Петербургск. орг-ции РСДРП. 26 апр. освобожден, обязан подпиской о невыезде. В 1905 г. дело прекращено за отсутствием улик.

Деп. пол.: ос. отд., 1898, № 5, ч. 6, лит. Ш; 4 д-во, 1904, № 1278.—М-во юстиции, 1904, № 17638.

Бусаров, Григорий Васильевич, крестьянин дер. Поддубок, Тверск. у. и губ., рабочий Морозовской фабрики. Арестован 22 февр. 1904 г. в Твери. Обвинялся в распространении прокламаций среди солдат роты, присланной для усмирения на Морозовскую фабрику, а также в участии в антивоенной демонстрации, устроенной Тверск. ком-том РСДРП. Постановлением Тверск. губ. совещания 23 марта 1905 г. дело прекращено.

М-во юстиции, 1904, № 17544.

А. Шаповалов, В подполье, 97.—А. Марунов, «Спутник Коммуниста», 1926, IV, 85, 86 (Воспоминания о подпольной работе).

Бусаров, Иван Кириллович, крестьянин, раб. Невск. бумагопрядильной м-ры в Петербурге. Род. ок. 1869 г. В 1896 г. привлечен по делу петербургск. «Союза борьбы за освобождение раб. класса». В 1903 г. привлечен по делу о рабочих кружках в Твери. При обыске найдена нелегальная литература.

Обзор 1895—96 (Ук.).—М-во юстиции, 1906, № 20526.

Буслович-Богуславский, Шмуль-Абрам Симович, заготовщик обуви. Род. ок. 1876 г. В авг. 1896 г. вел пропаганду в Одессе среди евреев-ремесленников. В окт. т. г. вместе с С. Л. Шлякманом организовал с.-д. кружок ремесленников, который собирался у него на квартире, был связан с лицами, привлеченными по делу так наз. «Южно-русского раб. союза». В начале 1897 г., опасаясь ареста, уехал из Одессы и эмигрировал за границу. По соглашению мин-ров вн. дел и юстиции дело было приостановлено до явки или задержания Б.

Сведения М. Даргольца.—Обзор 1897 (Ук.).—М-во юстиции, 1897, № 11460.

Н. Бухбиндер, Материалы.—В. Стратен, «Летоп. Револ.», 1924, II (7), 209 (Южно-русский раб. союз в Одессе).

Бустрем, Владимир Владимирович («Алексей», «Алексеев», «Евгений»), сын лесничего. Род. в 1883 г. в г. Кеми, Архангельск. губ. Учился в церковно-приходской школе, затем в Архангельск. гимназии. С 5-го класса член ученического литературного кружка, связанного с местной колонией политических ссыльных. В 1902 г. вынужден был оставить гимназию до окончания ее. Весной 1903 г. выдержал экстерном экзамен за 8 кл. и поступил в т. г. в Томск. технологич. ин-т. Принял деятельное участие в студенческом движении, вошел в с.-д. кружок. За участие в забастовке был привлечен к профессорскому дисциплинарному суду. В 1904 г. Б. вернулся в Архангельск, был взят на военную службу и отправлен в Новгород, где начал вести партийную работу, организуя кружки и принимая участие в устройстве митингов (в мае и июле 1905 г.). После июльского митинга вынужден был скрыться из Новгорода, жил нелегально в Петербурге, затем в Вологде. Во время революции 1905 г. работал в Петербурге среди местных войск. Весной 1906 г., чтобы избегнуть ареста, по командировке ЦК партии отправился в Севастополь, где вел работу главным образом во флоте. Через несколько месяцев был делегирован на Крымскую партийную конференцию, которая не состоялась вследствие провала. Бежав из Симферополя, раз'езжал по крымским организациям, подготовляя южно-русскую партийную конференцию. По возвращении в Севастополь на местной конференции был избран на южно-русскую партийную конференцию, а также на конференцию военных и боевых орг-ций в Таммерфорсе, которая должна была состояться позже. После того как первая не состоялась, Б. отправился в Петербург, где был кооптирован организационным бюро военно-боевой конференции и командирован в Поволжье для подготовки выборов. Участвовал в дальнейшем в работах этой конференции («первая конференция военных и боевых орг-ций РСДРП», 16—22 ноября 1906 г.), как представитель от Севастополя, а затем, за невозможностью по полицейским условиям вернуться в Крым, остался в Финляндии и вошел в центральную группу воен. с.-д. орг-ции в Финляндии (большевистской). Вел работу сначала в Выборге, а затем в Гельсингфорсе среди местного гарнизона, часто бывая в Петербурге. Прибалтийская областная конференция, состоявшаяся в дек. 1906 г. (янв. 1907 г. ?), избрала Б. в областное бюро военных орг-ций, и он поселился в Либаве. В т. г. Либ. военная орг-ция избрала Б. делегатом на Лондонский с'езд («Матрос» (?)). По окончании его принял участие в с'езде Латышск. с.-д., где им был представлен доклад о целях и задачах военных орг-ций и их положении в общепартийной работе. Возвращаясь из Лондона в Либаву, Б. был арестован в Петербурге в связи с разгромом Петербургск. военной орг-ции. Просидев около полутора лет в «Крестах», 13 ноября 1908 г. по «делу о боевой орг-ции РСДРП» приговорен к 6 г. каторги. Отбывал ее в Петербургск. пересыльной, Вологодск. и Ярославск. каторжных тюрьмах, а затем сослан в одну из самых глухих волостей Вост. Сибири, где принимал участие в общественной жизни политической ссылки. Последние два года ссылки жил в Иркутске, работал в статистике, а затем в отделе труда Иркутск. ком-та Всероссийского союза городов, не порывая

связи с жизнью колонии политических и партийной орг-ции. Перед Февральской революцией, работая в об-ве потребителей служащих и рабочих Забайкальской ж. д., был избран в совет союза служащих об-ва и при организации Иркутск. сов. раб. депутатов послан в него кандидатом от союза. В конце марта 1917 г. вернулся в Архангельск, был кооптирован в местный Совет раб. и солд. депутатов, избран в исполнительный ком-т и после реорганизации Совета 31 мая—председателем Совета (оставался председателем до ноября т. г. На городских выборах в середине авг. избран гласным городской думы от социалистического блока. По своим взглядам был близок к меньшевикам-интернационалистам и после выделения большевиков из общей вначале (б-ки и м-ки) с.-д. организации остался в т. наз. «об'единенной» орг-ции РСДРП. Был кандидатом в Учредительное собрание. Впоследствии вступил в Коммунистическую партию.

А. Вечеславов, «Известия Архангельск. Совета раб. и солд. депутатов», 1917, № 124 (Владимир Владимирович Бустрем).

Протоколы первой конференции военных и боевых орг-ций РСДРП, состоявшейся в ноябре 1906 г. Пб., 1907, 5, 10, 21—23.—А. Петров, Рабочий-большевик в подполье, 95:—В. Воробьев, Я вспоминаю... М.—Л., 1927, 27.—Н. Чужак, Идея вооруженного восстания и большевистская работа в армии. М., 1929, 77—78.—Т. Зинкевич, «Сборник Истпарта Архангельск. губкома РКП (б)» № 1. Архангельск, 1925, 5 (Дни тревоги).—«1917—1920. Октябрьская революция и интервенция на Севере». Архангельск, 1927, 31—33, 36—38, 89, 90, 92, 94, 106—108, 113, 116, 120—123, 126, 129, 130, 132, 134—138, 140, 146, 148, 161, 168, 206.—Е. Ярославский «Центросибирцы», 122 (Памяти Акселя).—С. Познер, «Боевая группа при ЦК РСДРП» (Ук.) (Деятельность первой боевой орг-ции с.-д. (б).—«Речь», 1908, № 267 (Дело боевой орг-ции соц.-дем.), № 271 (Хроника. Судебные вести), № 277 (Приговор по делу боевой орг-ции РСДРП).—С. Иванов, «Красн.Летоп.», V, 1923, 318, 325, 327 (В Кронштадте, в Архангельске, в Либаве).—Г. Юрченков, «Рабочее Звено» (Архангельск), 1923, V, 75 (Кусочки воспоминаний).—М. Моршанская, «Пролет. Револ.», 1924, IV (27), 85 и V (28), 79 (Первая конференция военных и боевых организаций РСДРП).

Бусыгин, Николай Петрович, мещанин г. Уржума. Род. ок. 1871 г. Служил счетоводом об-ва потребителей служащих Пермск. ж. д. В 1902—03 г.г. входил в центр с.-д. орг-ции в Перми. После раскола—меньшевик, в 1905 г. руководитель меньшевистской группы в Перми и в Мотовилихе. Арестован 20 февр. 1904 г. и привлечен по делу о Пермск. ком-те РСДРП. Освобожденный из тюрьмы 26 июля т. г., уехал в Баку, где принял участие в партийной работе. Печатал прокламации на гектографе, был военным организатором. Вскоре арестован, просидел до лета 1905 г. и выслан из Баку. Позже снова поселился в Перми, принимал участие в революцион. движении 1905 г., в «дни свобод» вошел от меньшевиков в об'единенный ком-т. Дело его о принадлежности к Пермск. ком-ту было постановлением Пермск. губ. совещания 19 марта 1905 г. прекращено за недостатком улик. В конце 1905 г. привлечен обвиняемым по делу о взрыве бомбы в Перми (31 окт. 1905 г.), но успел скрыться. В начале ноября 1906 г. был задержан в Оренбурге под именем одесск. мещанина Баклашевского. Приговором Казанск. суд. палаты от 3 июня 1908 г. был присужден к крепости на 1 г. (этим приговором был поглощен приговор Саратовск. суд. палаты от 28 ноября 1907 г., согласно которому Б. был присужден к заключению в исправительном доме на 5 мес. и 25 дней). В 1917 г. Б. был одним из руководителей меньшевистской орг-ции в Перми, входил в редакцию газ. «Пермская Жизнь», был гласным гор. думы.

Ведом. справ. о судим., 1908, №№ 120964 и 120965.—Деп. пол.: 4 д-во, 1903, № 2567; ос. отд., 1904, № 5, ч. 13.—М-во юстиции, 1905, № 18041.

К. Ольховская, «Борьба за власть», I (Ук.) (Работа партии и раб. движение).—М. Туркин, там же (История первого станка).—В. Трапезников, там же, II, 59 (Из истории Пермск. подполья).—К. Нориниский, «25 лет Бакинск. орг-ции», 122—125 (На работе в Баку).—«Вперед», № 16, 1905 (Из раб. движения), «Пролетарий», № 14, 1905 (Тюрьма и ссылка) («Вперед» и «Пролетарий», II, 147, IV, 130).—«Револ. Россия», № 72, 1905, 27 (Хроника правительственных гонений).—К. Ольховская, «Звезда» (Пермь), 1928, № 175 (25 лет назад в Перми).—И. Шатунов, «Уральский Рабочий», 1928, № 175 (Уральские большевики после второго с'езда).

Бутаков, Вячеслав Иннокентьевич («Виктор», «Николай», литературный псевдоним «В. Бушуев»), сын врача. Род. ок. 1883 г. Учился в Екатеринославск. гимназии и в Одесск. ун-те. Арестован 18 янв. 1903 г. в Екатеринославе по делу Одесск. ком-та партии с.-р. Просидел в тюрьме до 3 мая 1903 г. Дознание не обнаружило связи с с.-р., и Б. был обвинен лишь в хранении нелегальной литературы. По выс. пов. 22 ноября т. г. вменено в наказание предварит. заключение. По освобождении, после ареста руководителей Екатеринославск. искровской орг-ции принимал участие в восстановлении ее деятельности, вел агитационную и пропагандистскую работу. 26 июля 1903 г. у Б. произведен обыск, найдены рев. рукописи и нелегальная литература. Был оставлен на свободе под залог и привлечен по делу Екатеринославск. группы искровцев. Дело прекращено по манифесту 21 окт. 1905 г. С весны по осень 1907 г., будучи большевиком, работал в военной орг-ции в Екатеринославе, сотрудничал в газ. «Жизнь Солдата». Осенью т. г. уехал в Одессу, вошел в Одесск. ком-т РСДРП, работал в военной орг-ции. 20 сент. 1907 г. арестован при провале общегородской конференции на Картамышевской ул. («картамышевское дело»—см. Белопольский И. И.). Сидя в Одесск. тюрьме, был активным сотрудником тюремного журнала «Ксива». 26—27 марта 1908 г. судился Одесским военно-окружным судом, приговорен к ссылке на поселение. При вторичном разборе дела 9 дек. т. г. присужден к заключению в крепости на 1 г. с зачетом предварительного заключения. (В 1918 г. работал как коммунист в Екатеринославе?).

Доклады мин-ра юстиции, 1903, ч. 3, л.л. 932—933.—Деп. пол. ос. отд.: 1898, № 5, ч. 8, лит. И; 1902, № 975, ч. 2.—М-во юстиции: 1903, № 16001; 1905, № 19048: 3 уг. отн., 2 д-во, 1907, № 1044. — Гл. военно-судн. упр., св. 41, 1908, № 4/49, т. VIII, ч. 1, л.л. 300—310.

В. Бушуев (Бутаков), «Летоп. Револ.», 1924, I (6), 182—185 (Военная орг-ция при Екатеринославск. ком-те РСДРП).—Его же, там же, 186—188 (Бегство И. В. Бабушкина из Екатеринославской тюрьмы).—Его же, там же, 1924, IV (9), 118—126 (Картамышевское дело).

В. Ногин, «История Екатеринославск. с.-д. орг-ции», 364 (Воспоминания. Стенограмма).—Я. Зильберштейн, «Кандальный Звон», II, 129, 130 (Тюремные рукописные журналы).—«Рев. Россия», № 17, 1903, 20 (Хроника обысков и арестов).—«Одесские Новости», № 7479, 1908 (Суд).—Ю. Белопольский, «Летоп. Револ.», 1928, VI (33). 273 (Из воспоминаний).—С. Лившиц, «Пролет. Револ.», 1929, II—III (85—86), 284 (Солдатская пресса 1905—1908 г.г.).

Буталов, Вячеслав. Во второй половине 90-х г.г.—организатор марксистской группы в Кусе (на Урале).

«Из прошлого» (Урал), 106 (К истории боевых орг-ций на Урале. По воспоминаниям Э. С. Кадомцева, О. М. Кадомцевой, Н. Н. Накорякова, М. И. Ефремова) (ср. «Пролет. Револ.», 1925, VII (42), 99).

Бутенко, Антон, рабочий. В 1904 г. был организатором с.-д. кружка в Таганроге. Активный участник революции 1905 г. в Донбассе (то же лицо?). Вел работу на Петровских металлургических заводах (Енакиевский район). В дек. 1905 г. во время забастовки входил в исполнительную комиссию, действовавшую в Енакиевском районе, вел агитацию. Скрылся до ареста.

«История пролетарской борьбы в Таганроге», II, 12, 13 (От кружков с.-д. к партии пролетариата).—Т. Харечко, 1905 г. в Донбассе, 36, 96 (ср. его же, «Летоп. Револ.», 1925, V—VI (14—15), 24, 33 (Октябрьско-декабрьский под'ем 1905 г. в Донбассе).—Ю. Б., «1905 г. в Артемовском округе», 34 (Рев. движение 1905 г. в Артемовском округе).—Там же, 54, 91, 98 (Горловка, Гришино, Енакиево, Никитовка, Дебальцево и др. по архивным документам).

Бутенко, Михаил, раб. В 1903 г. входил в с.-д. кружок в Ростове-на-Дону.

Деп. пол., 4 д-во, 1904, № 1350.

Бутенко, Тимофей Данилович, одесск. мещанин, слесарь одесск. ж.-д. мастерских. Род. ок. 1882 г. В 1902 г. вошел в с.-д. кружок ж.-д. рабочих в Одессе. 12 февр. 1903 г. арестован, привлечен по делу Одесск. с.-д. орг-ции. После 2 мес. тюремного заключения освобожден под особ. надз. полиции. По выс. пов. 21 апр. 1904 г. подчинен надз. полиции на 1 г. в месте жительства. Продолжал и в 1903—04 г.г. принимать активное участие в работе с.-д. группы ж.-д. мастерских, был одним из руководителей ее.

М-во юстиции, 1903, № 16185.
Ф. Ачканов, «1905 г. в Одессе и Одесщине», II, 92 (Наша работа в главных ж.-д. мастерских).—Его же, «Коммунист» (Одесса), № 26, 1923, 67 (Заметы памятя).—И. Кристаловский, «Летоп. Револ.», 1924, II (7), 143, 144 (Из истории зарождения и развития большевизма в Одессе).

Бутиков, Иван Александрович, сын купца. Род. в 1887 (?) г. в Опочке. Окончил реальное уч-ще, учился в Военно-Мед. академии в Петербурге. В 900-х г.г.—член с.-д. ученической орг-ции в Костроме, затем Костромск. с.-д. орг-ции (работал вместе с Тастевым). В 1904 г. поселился в Опочке, где работал до 1908 г. в с.-д. большевистской орг-ции в качестве пропагандиста и агитатора. В 1908 г. отошел от партийной работы.

Сведения Сол. Альтшулера.
С. Альтшулер, «Красн. Летоп.», VIII, 1923, 107 (В рядах борющихся).

Бутин, Дмитрий Леонтьевич, мещанин г. Иваново-Вознесенска, кузнец. Род. в 1875 г. в семье рабочего-текстильщика. Окончил Иваново-Вознесенскую 4-классную школу, после чего 15-ти лет поступил учеником к кузнецу, а затем в каретную мастерскую Кулакова. Летом 1895 г. принял участие в забастовке и почти в то же время вошел в с.-д. орг-цию, имевшую связь с Шуей. После ареста активн. членов орг-ции, А. Евдокимова, Н. Кудряшова, Ф. Кондратьева, Н. Махова, повел работу по восстановлению деятельности орг-ции. В 1897 г., после маевки, Иваново-Вознесенская орг-ция понесла снова большой урон. Среди арестованных 9 июня т. г. был и Б., по выс. пов. 7 янв. 1898 г. получивший 2 г. надз. полиции вне столиц, столичных губ., ун-тских городов и некот. фабричных центров. Поселился вначале в Николаеве, где получил работу на Французском зав., оттуда его выслали по этапу. Перебрался в Орел, где прожил до окончания надзора. Побывав в Иваново-Вознесенске, где по случаю его приезда было устроено собрание, и обещав выслать литературу, Б. уехал в Саратов, заезжал в Самару, Харьков, Кременчуг, а затем в конце ноября 1900 г. поселился в Воронеже, где был немедленно обыскан в виду вторичного привлечения его по делу Иваново-Вознесенск. орг-ции в связи с поездкой его. Был отдан в Воронеже под особ. надз. полиции. Работал кузнецом на зав. Веретенникова (Иванова), постепенно завязав связи с местными с.-д. (так наз. «американцами»—искровской группой), до 13 янв. 1902 г., когда был арестован и отправлен в Петербург, в «Кресты», для отбывания по выс. пов. от 12 дек. 1901 г. 1 г. тюремного заключения. В янв. 1903 г. Б. вернулся в Воронеж и принял деятельное участие в основании искровской «Воронежск. с.-д. кассы борьбы», созданной в противовес рабочедельческому местному ком-ту РСДРП во главе с Ю. Махновец. В 1904 г. принял такое же деятельное участие в реорганизации «Кассы борьбы» в с.-д. большевистскую орг-цию, а затем в 1905 г. в подготовке третейского суда между большевистским и рабочедельческим ком-тами. Б. был активн. работником большевистск. орг-ции, распространял прокламации, вел пропаганду среди воронежских рабочих, держал связь пропагандистов с рабочими заводскими кружками. Активное участие принял Б. и в революции 1905 г. в Воронеже. В окт. избран в делегатск. собрание (совет раб. деп.) г. Воронежа, раздавал деньги из стачечного фонда; при его участии и было налажено об'единение бастовавших заводских рабочих с железнодорожниками. В конце ноября участвовал в выборах делегатов от Воронежа на Таммерфорсскую конференцию. В 1906 г. Б. один из учредителей проф. об-ва рабочих механическ. заводов и мастерских. В июле т. г. избран членом ревизионной комиссии. Был также редактором общепрофессиональн. еженед. газ. «Голос Труда». Арестован 4 авг. 1906 г. Обвинялся в редактировании газ. «Голос Труда» и в участии в рев. движении. Б. по этапу был препровожден в Харьков, судился Харьковск. суд. палатой и был оправдан. 28 сент. 1906 г. возвращен в Воронежск. тюрьму и 11 ноября

т.г. выслан губернатором в г. Елец, Орловск. губ. на срок действия в губернии положения об усиленной охране. С 1907 г. по 1916 г. Б. жил в Воронеже, работая на разных заводах. С 1916 г. по март 1917 г.—на военной службе. Вернувшись в Воронеж после Февральской революции, стал работать в орг-ции большевиков, был членом губкома, входил в военную орг-цию. В начале 1918 г. от зав. «Трудовое равенство» вошел в Совет. В 1918 г. был членом городского и губернского ком-тов партии, вел ответственную работу. До 1919 г. был членом коллегии губпродкома, одновременно с этим заведывал артскладом. Во время прихода белых—в отряде особого назначения, после их ухода, в 1920 г.—член губкома и губисполкома, заместитель председателя Ревтрибунала и член коллегии Губчека. С 1918 по 1921 г.г. включительно—член горсовета, с 1920 г.—член президиума горисполкома. В февр. 1921 г. уехал в Омск, где работал в Губчека в качестве зам. начальника обще-административной части. Был председателем Омск. губ. контрольн. комиссии, в 1922 г.—членом Омского губсуда. Осенью 1923 г. вернулся в Воронеж, работал в качестве пом. директора зав. им. В. Ленина. С 1924 г.—на партийной работе.

Обзоры 1897, 1900 (Ук.).—М-во юстиции, 1897, №11475; 1900, № 11521.

А. Рябинин, Материалы для биографии Р. М. Семенчикова, 64—71 (Воспоминания Д. Бутина: Из истории раб. движения в Иваново-Вознесенск. районе).—Его же, «1905 г. в Воронежск. губ.», 56—62 (Воспоминания раб. Д.Л. Бутина).—Б. А. Б., там же, 63—67 (Дмитрий Леонтьевич Бутин. К тридцатилетней политической деятельности).

В. Невский, Очерки (Ук.).—А. Татарчуков, Исторический очерк проф. движения в Воронежск. губ., I, 36, 37.—Б. Лавыгин, 1917 г. в Воронежск. губ. Воронеж, 1928 (Ук.).—Н. Махов, «Иваново-Вознесенск. Ежегодник на 1921 г.», 33 (На заре рев. движения) (то же, «XXV лет РКП», 26).—М. Лызлов, «Помни о прошлом», 129 (Автобиография).—[Н. Грачев?], «XXV лет РКП», 39 (Материалы по истории раб. движения в Иваново-Вознесенске).—И. М. Кукин, там же, 34 (Иваново-Вознесенский раб. союз).—И. Воронин, там же, 57 (Мои воспоминания).—Н. Малицкий, «Труды Иваново-Вознесенск. губ. научного об-ва краеведения», III, 1925, 178, 179 («Тайное об-во» в г. Иваново-Вознесенске в 90-х г.г. XIX в.).—«1905 г. в Воронеже», I, 48 (Первый совет 1905 г. в Воронеже).—Там же, 99 (С.-д. орг-ции в Воронеже (1901—1905).—Там же, IV, 5, 6, 8, 10, 23, 29, 30 (Очерки по раб. движению в Воронеже в 1904—1905 г.г.).—Б. Бессарабов, «1905 г. в Воронежск. губ.», 10, 41 (Календарь рев. событий за 1905 г. в Воронежск. губ.).—Его же, там же, 53, 54 (Раб. движение до революции 1905 г.).—П. Бутина, там же, 68, 69, 70 (Воспоминания).—М. Бутузова, там же, 90 (Воспоминания).—«Листок Работника», VII, 1898, 23, 24 (Хроника арестов).—«Наше Время», II, 1898, 66 (Хроника арестов).—«Револ. Россия», № 9, 1902, 19 (Хроника рев. борьбы).—И. Воронин, «Рабочий Край», 1923, № 56 (Мои воспоминания).—В. Невский, «Кат. и Сс.», 1928, I (38), 160 (Н. Н. Батурин).

Буткевич, Софья Романовна, мещанка. В 1904 г. в Томске принимала активное участие в изготовлении и распространении прокламаций, вела агитацию среди солдат и рабочих против войны. Примыкала к большевикам. В 1905 г. привлечена по делу с.-д. орг-ции (провал типографии).

Деп. пол., ос. отд., 1905, № 1800, ч. 24.

В. Вельман, «Пролет. Револ.», 1925, III (38), 197 (Февральская революция в Сибири) (о ней ли?).

Буткевская, Гитля Гершевна, мещанка г. Слонима. В начале 90-х г.г. в Москве—член «Технического кружка» связанного с М. И. Брусневым и др.

Л. Меньщиков, Охрана и революция, I, 158.—«От группы Благоева к Союзу борьбы», 81, 82 (Материалы по делу М. И. Бруснева).

Буткевская, Ольга Николаевна. В 1900 г. приехала с мужем в Псков, где она находилась под надз. полиции после ссылки в Сибирь, работала в библиотеке. Когда, после пребывания Ленина в Пскове, там организовалась группа содействия «Искре», вошла в нее. 4 ноября 1902 г. подвергалась обыску в связи с арестами среди Петербург. орг-ции «Искры». В последующие годы работала в Псковск. орг-ции, примыкая к большевикам. В 1906 г. участвовала в организации в Пскове большевистской газ. «Пчела». После 1917 г. член ВКП (б); зав. отделом материнства и младенчества в Твери.

Деп. пол., 3 д-во, 1903, № 1, ч. 56. лит. А и 1904, № 1, ч. 30, лит. А.

О. Буткевская, «Тверская Правда», 1924, № 35 (Мои воспоминания о встрече с Лениным).

П. Лепешинский, На повороте, 107.—М. Ушарников, «Известия Псковск. губкома», 1923, I—II, 22 (Из жизни Псковск. орг-ции РСДРП).—Там же, 1924, IV (33), 85 (Материалы к ст. «Ленин в Пскове»).—И. Рябков, «Пролет. Револ.», 1924, V (28), 150, 151 (Как появилась на свет газ. «Пчела» в Пскове).—С. Шпак, «Известия Псковск. губкома», 1925, IV (44), 93, 94 (Из рев. прошлого).—А. Степани, «Пролет. Револ.», 1926, I (48), 88 (Накануне и после II с'езда РСДРП).

Буткевский, Александр Григорьевич, статистик. В 900-х г.г. в Пскове входил в состав искровской группы. В связи с арестами среди Петербургск. орг-ции 4 ноября 1902 г. подвергся обыску. Позже также работал в Псковск. с.-д. орг-ции, примыкая к большевикам. В 1906 г. сотрудничал в большевистской газ. «Пчела». Отошел от партии. В 1924 году жил в Твери.

Деп. пол., 3 д-во, 1903, № 1, ч. 56, лит. А и 1904, № 1, ч. 30, лит. А.

П. Лепешинский, На повороте, 107, 117, 133.—«Известия Псковск. губкома»,1924, IV (33). 85 (Материалы к ст. «Ленин в Пскове»).—И. Рябков, «Пролет. Револ.», 1924, V (28), 151. (Как появилась на свет газ. «Пчела» в Пскове).—О. Буткевская, «Тверск. Правда», 1924, № 35 (Мои воспоминания о встрече с Лениным).—С. Шпак, «Известия Псковск. губкома», 1925,IV (44), 93, 94 (Из рев. прошлого).—А. Галацер-Черницкий, там же, X (50), 43 (Первая демонстрация в Пскове 18 окт. 1905 г.).—А. Степани, «Пролет. Револ.», 1926, I (48), 88 (Накануне и после II с'езда РСДРП).

Бутлер, Осип Федорович, мещ. г. Тельши, Ковенск. губ. Род. ок. 1869 г. В 1896 г. входил в с.-д. кружок столяров в Одессе, распространял нелегальную литературу. Арестован 16 февр. 1897 г. 11 апр. т. г. освобожден под особ. надз. полиции. По выс. пов. 18 февр. 1898 г. по вменении в наказание предварительного заключения подчинен надз. полиции на 1 г. в избранном месте жительства. Отбывал надз. в Одессе.

Обзор 1897 (Ук.).—Деп. пол., 4 д-во, 1897, № 23.—М-во юстиции, 1897, № 11324.

В. Невский, Очерки (Ук.).—Царский листок, I, 88.—В. Стратен, «Летоп. Револ.», 1924, II (7), 199, 204 (Южно-русский раб. союз в Одессе).

Бутов, Павел, рабочий-токарь. В 1904 г. активный работник Курск. с.-д. орг-ции, вел партийную работу на ж.-д. узле в Курске и в Городском районе. В 1905 г. работал в Городском районе. В 1918 г. входил в

первый ком-т Ямск. района Курск. орг-ции РКП (б).

А. Аристархов, Летопись рев. борьбы в Курск. губ., 19.—«1905 г. в Курск. губ.», 90, 100 (Из истории Курск. орг-ции РСДРП).—Е. И. Брянцева и Ив. Марута, «Курск в революции», 57 (Из истории Курск. орг-ции).—«Спутник Большевика», 1925, IX, 38 (Курск. с.-д. орг-ция в первую русскую революцию).

Бутов (он же **Бут**), Яков Константинович, крест. с. Васильева, Полтавск. губ., рабочий-инструментальщик мастерских Владикавказск. ж. д. в Ростове-на-Дону. В 1902 г. был членом с.-д. кружка, принимал участие в ростовской стачке. В 1905 г. входил в небольшую боевую группу, организованную еще перед майской забастовкой. Принимал участие в организации убийства жандармского подполковника Иванова, совершенного 7 авг. 1905 г. 11 (?) авг. арестован, сидел в Нижне-Чирской тюрьме. Новочеркасской суд. палатой 23 сент. 1906 г. оправдан.

М-во юстиции, 1906, № 16969.

С. Васильченко и И. Ставский, Первый бой, М., 1922, 34.—С. Гурвич, 1905 г. в Ростове-на-Дону, 28.—А. Панкратова, 1905. Стачечное движение, 368.—А. Зрелов, «1905 г. в Ростове-на-Дону», 73—75 (Убийство жандармского подполковника Иванова).—П. Иванов (Боевой), «Трудовой Дон», № 489, 1923 (Воспоминания).

Бутовский, Алексей, рабочий механич. цеха ж.-д. мастерских в Харькове; с.-д. (?). Участвовал в первомайской демонстрации 1900 г. Привлечен по делу о демонстрации и выслан на 2 г. в Полтаву.

«Листок Раб. Дела», III, 1900, 21 (От Харьковск. комта помощи политическим ссыльным).—В. Рудневъ. «Летоп. Револ.», 1925, III (12), 162 (Майские события 1900 г. в Харькове).

Бутовт, Валериан Константинович, дворянин Виленск. губ., рабочий. Арестован в 1904 г. в Петербурге на собрании членов с.-д. рабочих кружков Петербургск. района.

Деп. пол., ос. отд., 1904, № 5, ч. I, т. II.

Бутько-Синица, Даниил Андрианович («Исаак»), мещанин г. Нежина, Черниговск. губ., столяр. Род. ок. 1884 г. В 1904 г. был активным членом Киевск. с.-д. орг-ции, работал в качестве агитатора и пропагандиста, организовал кружок, распространял прокламации. Был хозяином конспиративной квартиры. Арестован 14 апр. 1904 г., привлечен по делу о сходке рабочих—членов с.-д. кружков, состоявшейся 8 марта т. г. В июле т. г. освобожден под особ. надз. полиции в Киеве. Дело прекращено Киевск. губ. совещанием 16 июня 1905 г.

Деп. пол.: 4 д-во, 1904, № 932; ос. отд., 1904, № 5, ч. 3, лит. А.—М-во юстиции, 1905, № 18043.

«Искра», № 67, 1904 (Хроника рев. борьбы).

Бутягин, Георгий (Юрий) Павлович («Макс»), сын чиновника в Вышнем-Волочке, Тверск. губ. Род. ок. 1883 г. В 1903 г., примкнув к Северному раб. союзу, одно время работал в Твери, а затем в мае т. г. был направлен союзом в Иваново-Вознесенск для восстановления партийной работы. Поступил слесарем на фабр. Анонимного об-ва, где организовал кружок, обслуживал все кружки низшего типа, руководил работой представителей кружков. Принадлежал тогда к искровцам, после II с'езда стал большевиком. Осенью 1903 г. вел пропаганду среди крестьян Тверск. у., распространял нелегальную литературу. 12 ноября 1903 г. вернулся в Иваново-Вознесенск, но попал с поезда в засаду и был арестован, сидел во Влади-

Г. П. Бутягин.

С фотогр. 1905 г.
Из собр. Музея Революции СССР.

мирск. тюрьме, через 4 мес. переведен в Тверь и привлечен там за распространение прокламаций среди крестьян. По этому дознанию освобожден не ранее 1 сент. 1904 г. Дело было назначено к слушанию в выездной сессии Московск. суд. палаты в Твери 23 марта 1905 г., но отложено за неявкою свидетеля. После тюрьмы Б.—на Северном Кавказе, стоял во главе с.-д. группы в Армавире. За руководство забастовкой местных рабочих 5 мая 1905 г. был арестован; на следующий день освобожден по требованию бастующих. Состоял также под особ. надз. полиции по делу о П. Бодрове и др., обвинявшихся в распространении воззваний в с. Ново-Михайловском, Лабинского отдела, Кубанской обл. Дело было прекращено на основании указа 21 окт. 1905 г. Летом 1905 г. на конференции северо-кавказских орг-ций был выделен для посылки в школу-лабораторию по изготовлению бомб в Киеве. По окончании школы ему было поручено организовать боевые дружины и поставить лаборатории в городах Северного Кавказа. Выполнил эту задачу в Армавире, Екатеринодаре, Новороссийске и Ростове-на-Дону. В Ростове поселился с осени 1905 г. и принял на себя руководство всей боевой работой партии, а в декабрьские дни в качестве начальника штаба боевых дружин был главным руководителем вооруженного восстания ростовских рабочих. После разгрома вос-

стания бежал в Ставрополь и решил уехать за границу, но был арестован по прибытии в Вышний-Волочек. Просидел около $1^1/_2$ лет в местной тюрьме, затем был переведен в Тверскую тюрьму и выслан в Архангельскую губ. По делу о Ростовском восстании остался неразысканным. В 1908 г. был арестован шпиком в Баку на явке в кофейне, но был отбит боевиками-грузинами и скрылся. После Октября член партии большевиков. Во время гражданской войны командовал одной из армий.

М-во юстиции, 1903, № 18476; 1905, № 17889 и № 19230.—Вед. сод. под стражей.—Вед. о движении дел. «1905 г. в Ростове», 96—113 (Письмо Макса о вооруженном восстании).—Ю. Бутягин («Макс»), «Пролет. Револ.», 1925, XII (47), 165—177 (Предисловие и примечания к ст. С. Гурвича: Ростовское вооруженное восстание 1905 г.).

Ф. Самойлов, Воспоминания об иваново-вознесенск. раб. движении 1903—1905 г.г., 18, 20—22.—А. Шаповалов, В подполье, 78.—С. Гурвич, 1905 г. в Ростове-на-Дону, 56.—Н. Янчевский, Гражданская борьба на Северном Кавказе, I, 85, 89, 90.—[Н. Грачев?], «XXV лет РКП (б)», 51 (Материалы по истории раб. движения в Иваново-Вознесенске). — «Пролетарская революция на Дону», 1, 18, 24—26 (Декабрьское восстание в освещении охранного отделения).—Г. Крамаров, там же, 40 (Памяти т. Бекаса).—В. Смирнов-Малков—К. Гаричев, «1905 г. в Иваново-Вознесенск. районе», 239 (А. Ф. Балдин. Некролог).—М. Дианова, там же, 45, 46, 48, 49, 50, 52 (Жизнь и работа Иваново-Вознесенск. с.-д. орг-ции большевиков за 1902—1905 г.г.).—В. Толмачев, «1905 г. в Ростове-на-Дону» (Ук.) (Ростовский рабочий в революции 1905 г.).—Г. Крамаров («Аристарх»), там же (Из моего дневника).—«Максим» (Н. Эпштейн), там же (Вооруженная борьба).—Н. Гущин, там же (Политические группировки и настроения раб. масс в 1905 г.) —Там же (Дело о темерницких баррикадах).—Там же (Как делались бомбы по рассказам Макса).—Ив. Лисицын, там же (О тов. Анатолии Сабино).—И. Гольман, «1905 г. на Северном Кавказе», 83—84 (Новороссийская республика).—Н. Золкин, там же, 120, 127 (Рев. движение в Армавире).—Там же, 197, 198, 207 (Календарь рев. событий).—А. Белов, «1905 г. в Тверск. губ.», 27 (Очерк рев. движения в Тверск. губ.).—М. Фиалковская, «Учительство Сев. Кавказа в 1905 г.». Рост., 1925, 23 (Учительство Лабинского отдела).—Там же, 26 (Архивные материалы по Лабинскому округу).—Ф. Благонравов, «Владимирская Окружная орг-ция РСДРП» (Ук.) (От Северного раб. союза до войны 1914 г.).—С. Сулимов, «Боевая группа при ЦК РСДРП» (Ук.) (Мастерские бомб).—«Искра», №№ 56 и 59, 1904 (Хроника рев. борьбы). —В. Толмачев, «Коммунист» (Ростов-на-Дону), 1924, III—IV, 106 (Революция 1905 г. в Ростове-на-Дону).—«Известия Иваново-Вознесенск. губкома», 1923, II—III, 8 (История Иваново-Вознесенск. орг-ции с.-д. большевиков).—Г. Крамаров, «Пролет. Револ.», 1923, II (14), 316 (Декабрьское восстание в Ростове-на-Дону).—А. Голиков, «Молот», 1925, № 1319 (Воспоминания дружинника).—Г. Целлер, «Пролет. Револ.», 1925, X (45), 79—81 (Рев. движение в Армавире).—А. Смирнов, там же, 1925, XII (47), 124 (Заметки о Тверск. орг-ции) (то же, «Спутник Коммуниста», 1923, II—III, 82).—А. Шотман, там же, 1928, VI—VII (77—78), 77, 80—82 (На II с'езде партии).

Буханевич, Аркадий Иванович («Сергей», лит. псевдоним «Аркадин»), наборщик. В 1901 г. в Киеве организовал с.-д. кружок типолитографских рабочих. В 1903 г. выслан в Архангельск. губ. на 3 г. В годы реакции работал, как меньшевик-ликвидатор, в Харькове; вместе с В. К. Иковым (Мировым) руководил легальным ж. «Южная Жизнь» там же (1912 г., 2 №№). После прекращения издания журнала переехал в Петербург, где, в связи с разгромом Харьковск. орг-ции в ночь на 1 мая 1912 г., подлежал обыску. В Петербурге также принимал участие в меньшевистской прессе («Живое Дело», «Луч»).

«Револ. Россия», №№ 30 и 36, 1903, 22 (Хроника правительственных гонений).—С. Нетесин, «Кат. и Сс.» (Киев), 1924, I, 92 (Побег из Киевск. тюрьмы).—Е. Адамович, «Летоп. Револ.», 1924, I (6), 142, 150, 155, 259, 261, 262 (Восстановление подпольной большевистской орг-ции в Харькове в 1911—12 г.г.).

Бу(а)ханов, Николай Прокофьевич («Ярый»), крестьянин с. Сливкина, Петровск. у., Саратовск. губ., рабочий-портной. Род. в 1875 г. С малолетнего возраста, живя в Аткарске, был отдан матерью учеником в портновское уч-ще. 17-ти лет в столкновении с полицией убил полицейского, после чего принужден

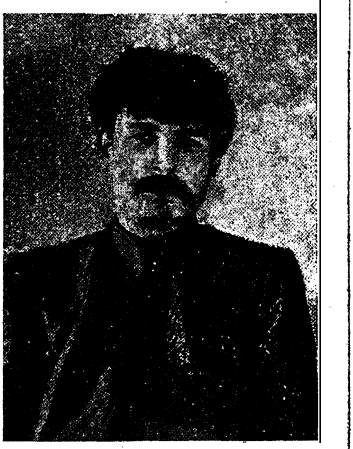

Н. П. Буханов.

С фотогр. 1900-х г.г.

Из кн. «1905 г. в Саратовск. губ.»

был скрываться и переезжал в течение 8 лет с места на место. В 1901 г. вступил в Аткарске в ряды с.-д., наладил там партийную работу среди портных, доставлял нелегальную литературу из Саратова. В 1902 г. переехал в Саратов, где сразу связался с с.-д. орг-цией и назначен организатором горного района. В 1903 г. на его квартире помещалась тайная типография. Был организатором и руководителем с.-д. кружка портных (1903—04 г. г.), связавшегося также с представителями других профессий и являвшегося центром рев. движения среди саратовских ремесленников. Когда кружок в сент. 1904 г. распался, Б. примкнул к группе «Свободное Слово», основанной частью членов местной с.-д. орг-ции, считавших ком-т недостаточно активным. Устраивал у себя собрания, вел агитационную работу, занимался распространением прокламаций среди рабочих и солдат. Был привлечен в 1904 г. по делу Саратовск. с.-д. орг-ции, которое определением губ. совещания в апр. 1905 г. прекращено. Во время январской стачки 1905 г. за нарушение обязательного постановления губернатора Столыпина (о

воспрещении всяких «сходбищ» и собраний) подлежал аресту в административном порядке на 3 мес. Независимо от этого, будучи задержан 15 янв. 1905 г. вместе с Юлией Лангвальд и Сергеем Васильевым при расклейке прокламаций Саратовск. ком-та РСДРП «Ко всем типографским рабочим», снова привлечен к дознанию, которое впоследствии прекращено по указу 21 окт. 1905 г. Выпущенный под особ. надз. полиции, Б. продолжал активную рев. деятельность. Был начальником боевой дружины и участвовал в организации отпора черносотенцам во время октябрьского погрома в Саратове. После октябрьской забастовки участвовал в экспроприации оружия из военного склада, затем из магазина Онезорге (при первой попытке экспроприации из склада по ошибке ранен товарищем). В период дек. 1905 г. при преследовании (Б. сорвал на глазах полиции об'явление Столыпина), отстреливаясь, ранил городового. В конце 1906 г. арестован и после 8 мес. заключения выслан на 2 г. в Тобольск. губ. (Туринск. и Тарск. у.). В 1910 г. поселился в Тюмени, где создал подпольную орг-цию. Работал до 1912 г., когда в связи с выборами в IV Гос. думу орг-ция провалилась. Просидел 6 мес. в тюрьме, а по освобождении в 1913 г. уехал в Саратов, где стал работать среди портных. Из Саратова, будучи провален провокатором, уехал в Астрахань, затем на Урал, поступил на Лысьвенский зав. Пермск. губ., где также создал подпольную орг-цию (1915—16 г.г.). После Февральской революции был там избран членом Совета рабочих депутатов. Через некоторое время Б. возвратился в Саратов, вступил в ряды РСДРП—большевиков. Участвовал в боевой дружине при ком-те партии, после Октября работал уполномоченным от губпродкома. В 1918 г. во время антисоветского восстания в Саратове участвовал в защите Совета. В февр. 1920 г., участвуя в сборе продразверстки, убит антоновцами в Балашовск. у.

Деп. пол., ос. отд.,1904, № 5, ч. 16, лит. А.—М-во юстиции, 1904, № 17156, 1905, № 19479.

М. С., «Известия» (Саратов), 1920, № 49 (Николай Буханов). — «Коммунистический Путь» (Саратов), 1924, № 21, 110—112 (Тов. Буханов-«Ярый»).

В. Антонов-Саратовский, Красный год, I, 75, 178.—Г. Саар, «1905 г. в Саратовск. губ.», 23 (Январская забастовка в Саратове).—М. Самсонов, там же, 109—111, 113, 125, 126, 129—132 (Саратовск. орг-ция РСДРП в 1901—05 г.г.).—Г. Саар, «Вестник Саратовск. губкома», XXIII, 1922, 70, 72, XXIV, 1922, 66, 71, 75, XXV, 1922, 126 (Из прошлого Саратовск. орг-ции. 1904—1906 г.г.).

Бу(а)ханова, Варвара Романовна (рожд. Моисеева), крестьянка с. Марфина, Аткарск. у., Саратовск. губ., жена Н. П. Буханова. В 1901—02 г.г. в Аткарске вела вместе с мужем с.-д. работу среди портных, потом работала с ним в Саратове. Во время русско-японской войны принимала участие в распространении антивоенной литературы среди мобилизованных и привлечена в конце 1904 г. к дознанию за то, что 19 дек. т. г. передала солдату резервного полка прокламации («Опять мобилизация», «Новая мобилизация»—изд. ЦК и Саратовск. ком-та РСДРП). Освобожденная через 2 мес. под особ. надз. полиции, пыталась распространять литературу в своем родном селе—Марфине, но была выдана полиции и избита урядником. Дело о передаче листков солдату поступило в июле 1905 г. в Саратовск. суд. пал., которой впоследствии прекращено по указу 21 окт. т. г. После высылки Н. Буханова в Сибирь продолжала работать в Саратове, где в 1907 г. квартира ее, выданная провокатором Степняком, подверглась разгрому. Найдены патроны, 3 знамени, типография боевой дружины и прокламации. Застигнутый в квартире бежавший из Харьковск. тюрьмы Клещев взял все обнаруженное на себя, Б. была освобождена и в 1908 г. уехала к мужу в Сибирь. После ареста Н. Буханова в Тюмени (1912 г.) была арестована по тому же делу и Б., просидевшая 1 г. в тюрьме. В 1914 г. вернулась в Саратов.

М-во юстиции, 1905, № 19436.

М. Самсонов, «1905 г. в Саратовск. губ.», 109 (Саратовск. орг-ция РСДРП в 1901—05 г.г.).—Г. Саар, «Вестник Саратовск. губкома», XXIV, 1922, 71, 75 (Из прошлого Саратовск. орг-ции. 1904—06 г.г.).—«Коммунистический Путь» (Саратов), 1924, № 21, 110—112 (Тов. Буханов-«Ярый»).

Бухбиндер, ремесленник. Во второй половине 90-х г.г. в Харькове входил в с.-д. кружок.

И. Бунякин, «Летоп. Револ.», 1924, 1 (6), 111 (Первые шаги с.-д. движения среди харьковск. ж.-д. рабочих).

Бухб(м?)индер, Рахиль Рафаиловна («Паша», «Прасковья Михайловна»), мещанка г. Курска, работница на табачной фабрике. В 1902 г. активный член Николаевск. с.-д. орг-ции. Арестована 20 марта т. г. и привлечена по делу Николаевск. ком-та РСДРП. 5 авг. выпущена под особ. надз. По выс. пов. 18 июня 1903 г. вменено в наказание предварительное заключение. Весной 1903 г., живя под особ. надз. полиции в Екатеринославе, принимала участие в печатании первомайских прокламаций.

Обзор 1902 (Ук.).—Деп. пол., ос. отд., 1898, № 5, ч. 8, лит. И.—М-во юстиции, 1902, № 15029.

Бухбиндер, Яков, студ. В 1903 г. входил в Елисаветградск. с.-д. орг-цию.

Б. Линцер, «Летоп. Револ.», 1928, V (32), 106 (Из истории рев. движения в Елисаветграде).

Бухгольц, Вильгельм Адольфович («Негорев»), сын фотографа, прусский подданный. Род. 19 ноября 1866 г. в Петербурге. Учился в Оренбургск. гимназии, затем в Самарск. гимназии, которую окончил в 1884 г. Поступил на юридический факультет Петербургск. ун-та, но, будучи на 4-м курсе, во время студенческих волнений 1887 г. арестован 9 дек. в числе 67 студентов, которые не разошлись по требованию явившегося в ун-т градоначальника Грессера. После пяти недель пребывания в Доме предварительного заключения был отдан на поруки отцу, служившему механиком телеграфа на Оренбургск. ж. д. Предполагавшаяся по этому делу высылка его за границу, как прусского подданного, была заменена запрещением проживания в университетск. городах. В 1889 г. Б. был принят в Ярославский лицей, но

через месяц оттуда исключен. Б. поселился в Самаре, входил в кружок помощи политическим ссыльным и заключенным и участвовал в собраниях радикально настроенной молодежи. Между прочим, Б. посещал собрания кружка, участником которого был В. И. Ленин. В июне 1891 г. уехал из Самары в Цюрих. По приезде в Швейцарию, Б. познакомился с членами группы «Освобождение Труда» и примкнул к числу их

В. А. Бухгольц.

С фотогр. 1890-х г.г.
Из собр. Музея «Каторга и Ссылка».

тогда еще немногочислен. последователей. В 1895 г. Б. поселился в Берлине, где и живет до сих пор. Служил главным связующим звеном между российскими орг-циями и группой «Освобождение Труда», работал по поддержанию связей и по транспортированию в Россию нелегальной литературы. Осенью 1895 г. И. Л. Айзенштадт-Юдин, налаживавший в Берлине систематическое выполнение поручений российских с.-д.орг-ций, передал перед своим возвращением в Россию эту работу Б., который тогда же вошел в заграничный «Союз русских с.-д.». Кроме работы по поддержанию сношений группы «Освобождение Труда» с Россией Б. стал также выполнять поручения Виленск. еврейской с.-д. группы, которая вскоре сделалась центральной орг-цией созданного по ее инициативе Бунда. Б. привлекал к этой работе и многих других товарищей, живших в Берлине (помогали ему Калецкий, Кугушев, Полеева, в особенности же доставлявшие паспорта, адреса для переписки, устраивавшие склады для приема и упаковки литературы ред. «Форвертса» Адольф Браун и экспедитор газеты Густав Шарнберг). Незадолго до 1 мая 1897 г., когда работа была наиболее интенсивной, Б. был арестован шарлоттенбургской полицией, но через неделю освобожден без последствий. Осенью 1897 г. Б. передал руководство сношениями с Россией приехавшему незадолго до этого в Берлин Копельзону, продолжая, однако, и после этого принимать участие во всех видах заграничной партийной работы. В апр. 1900 г. присутствовал на с'езде Союза русских с.-д. Примыкал в то время к левому крылу, «рабочедельцев». В 1900 г. вышел из Союза с целью сделать некоторые шаги в духе примирения рабочедельцев с искровцами. Б. входил в состав русских с.-д. делегаций на международных социалистических конгрессах в Лондоне 1896 г. как делегат от Иваново-Вознесенска, Париже (1900 г.) и Штутгарте (1907 г.). Доставлял немецкой печати сведения о России (сотрудничал в «Форвертсе»), а также с.-д. фракции рейхстага материал для парламентских дебатов по вопросам, связанным с Россией. На почве подготовительной работы к кампаниям в печати, на собраниях и в парламенте против царского правительства Б. близко сошелся с Карлом Либкнехтом и по предложению последнего выступал на процессе в Кенигсберге свидетелем в пользу живших в Восточной Пруссии немецких с.-д. (в том числе был Отто Браун), обвинявшихся в подготовке в России террористических актов и переворота путем доставки туда нелегальной литературы. В 1908 г. был снова свидетелем защиты на дрезденском процессе против русских студентов, обвинявшихся в принадлежности к с.-д. орг-ции. В 1907 г. входил в состав Заграничного бюро РСДРП. В последующие годы принимал участие в с.-д. работе, примыкая к Берлинск. группе меньшевиков; так, во время избирательной кампании в IV Госуд. думу был посредником между Аксельродом и др. и немецкими с.-д. Во время империалистической войны принадлежал к немецким с.-д., открыто занявшим враждебную позицию по отношению к войне. Во избежание ареста жил в Швейцарии. До революции 1917 г. принимал участие в организации помощи русским политическим эмигрантам. В настоящее время, живя в Берлине, работает в немецк. периодических изданиях гл. обр. по социально-экономическим вопросам.

Сведения В. А. Бухгольца.—Обзоры 1901 и 1902 (Ук.).—Еженед. записки, 1904, 2—9 марта.—Деп. пол., 5 д-во, 1888, № 7563.

К. Фельдман, Потемкинское восстание. Л., 1927, 127—139 (В. Бухгольц, Потемкинцы в Германии).

М. Цявловский, Большевики (Ук.).—Письма П. Аксельрода и Ю. Мартова (Ук.).—Переписка Г. Плеханова и П. Аксельрода, I, 114, 117, 125, 131, 136, 137, 140, 141, 152, 170—172, 174, 207.—К. Тахтарев, Раб. движение в Петербурге, 104, 105, 107, 108.—К. Захарова-Цедербаум и С. Цедербаум, Из эпохи «Искры», 19.—М. Лядов, Из жизни партии, 9, 12. С.-д. движение в России, I, 150, 288, 290, 302, 304, 377, 401.—Ленин, Сочинения, XII, (нсв. изд.), 495, 506.—«Ленинский Сборник», III (Ук.).(Переписка редакции «Искры», и «Зари». Мюнхенский период. Окт. 1900—1902 г.г.).—Там же, VIII (Ук.) (Переписка В. И. Ленина с агентами «Искры», членами русской орг-ции «Искры» и членами О. К.).—«Группа «Освобождение Труда», V и VI (Ук.) (Письма В. Засулич к Г. Плеханову. А. Кремер, «Пролет. Револ.», XI, 1922, 51 (Основание Бунда).—Ю. Стеклов, там же, 1923, V (17), 217—220.

В ссылке и в эмиграции).—С. Багоцкий, «Кат. и Сс.», 1924, II (9), 106 (Краковский союз помощи политическим заключенным).—Б. Николаевский, «Летоп. Марксизма», I, 1926, 81—84, 88, 89 (В. И. Ульянов-Ленин в Берлине в 1895 г.).—П. Аксельрод, там же, VI, 1928, 93 (Группа «Освобождение Труда»).—«Пролет. Револ.», 1928, III (74), 152, 154 (Материалы к истории I с'езда).—Б. Эйдельман, там же, X(81), 146, 147 (Об экономистских тенденциях I с'езда РСДРП).

Бухгольц (рожд. Гольден), Ревекка Давыдовна, жена В. А. Бухгольца. Род. ок. 1871 г. В 1895—97 г.г. в Берлине оказывала помощь В. А. Бухгольцу в его работе по транспортированию нелегальной литературы в Россию и связи группы «Освобождение Труда» с российскими орг-циями. В 1902 г., приехав нелегально в Казань к родным, была там арестована, т. к. числилась в списке лиц, входивших в Берлинск. группу «Искры». Переведена в Петербург и, после 4-х мес. пребывания в Доме предварительного заключения, этапным порядком доставлена до немецкой границы и выслана, как прусская подданная. Случай с Б. послужил материалом для протеста с.-д. фракции в рейхстаге.

Сведения В. А. Бухгольца.—Обзор 1902 (Ук.).—Рос. циркуляры, 1897, 1902.

Письма П. Аксельрода и Ю. Мартова (Ук.).—К. Фельдман, Потемкинское восстание. Л., 1927, 130 (В. Бухгольц, Потемкинцы в Германии). — «Ленинский Сборник», VIII (Ук.) (Переписка В. И. Ленина с агентами «Искры», членами русской орг-ции «Искры» и членами О. К.).—«Последние Известия», № 101, 1902 (Из тайных циркуляров Департ. пол.).—«Искра», № 36, 1903 (Европейская реакция у ног русской полиции) («Искра», V, 122).

Бухгольц-Коникова, Антонина Федоровна. Род. в 1869 г. Будучи студенткой в Швейцарии, входила в с.-д. кружки, позже жила в Париже. В середине 90-х г.г. выехала вместе с мужем, Кониковым, в Америку. К 1925 г. жила в Бостоне.

Переписка Г. Плеханова и П. Аксельрода, I, 91.

Бухман, Илья (Эль) Анцелевич, мещанин м. Хойники, Речицк. у., Минск. губ., портной. Род. в 1884 г. Учился дома. Арестован 22 апр. 1902 г. в Одессе, на квартире, где было взято значительное количество изданий одесск. «Южной рев. группы с.-д.». Привлечен по делу группы. 5 сент. т. г. освобожден и по выс. пов. 2 июня 1903 г., по вменении в наказание предварительного заключения, подчинен надз. полиции в месте жительства на 2 г. В авг. т. г. скрылся из Одессы.

Обзор 1902 (Ук.).—Рос. циркуляр 1904.—М-во юстиции, 1902, № 15364.

Бухтеев. В 1904—05 г.г. в Харькове входил в с.-д. группу паровозостроительного завода.

Т. Пилипенко, «1905 г. в Харькове», 147 (Забастовки и демонстрации 1905 г.).

Буцанов, Дмитрий Васильевич, мещанин г. Белополья, Сумск. у., раб., токарь по металлу. Род. в 1882 г. в с. Янокраки, Мелитопольск. у., Таврическ. губ., в семье рабочего. Детство провел в г. Александровске, Екатеринославск. губ., где отец работал слесарем в ж.-д. мастерских. Окончил ж.-д. уч-ще и в 1897 г. поступил учеником в механический цех ж.-д. мастерских. В 1898 г. вошел в раб. кружок, распространял нелегальные издания и посещал сходки. В 1900 г. вошел в с.-д. орг-цию, был организатором ж.-д. района. В 1903—05 г.г.—член районного ж.-д. ком-та (вместе с И. Мочаловым, С. Тополиным и др.). В начале янв. 1905 г. был кооптирован в общегородской ком-т. В дек. 1905 г. в начале всеобщей ж.-д. забастовки вошел в боевой стачечный ком-т Севастопольской ж. д. в Александровске, был зам. председателя его. 14 дек., после 5-часового боя, баррикады, сооруженные на

Д. В. Буцанов.

С фотогр. 1926 г.
Из собр. Музея «Каторга и Ссылка».

вокзале и у ж.-д. мастерских, были взяты, и Б. в числе 85 чел. арестован. 17—28 ноября 1906 г. судился врем. военным судом в Екатеринославе по делу о вооруженном восстании на ст. Александровск, приговорен к 6 г. каторжных работ. Каторгу отбывал в Горном Зерентуе. Вследствие болезни срок был сокращен вдвое, и в 1909 г. Б. вышел на поселение в Баргузине, Забайкальск. обл. Через месяц бежал с поселения и поселился в Баку нелегально, работал на заводах. В 1911 г. был арестован на собрании, просидел под чужим именем месяц при полиции и был освобожден. Переехав в Харьков, поступил на паровозостроительный зав. (под фамилией Грачева), работал среди меньшевиков. 3 июня 1912 г. арестован в связи с кампанией по выборам в IV Гос. думу. Просидел 1 г. 3 м. в одиночном заключении и приговорен Харьковск. окружн. судом 20 марта 1913 г. за побег с поселения к 8 мес. тюремного заключения. По указу 1913 г. (трехсотлетие дома Романовых) от наказания был освобожден и возвращен на место ссылки. С 1913 г. по 1915 г. жил в Баргузине, затем переехал в Читу, служил помощником бухгалтера в Горном управлении, затем в Банке взаимного кредита заведующим товарно-ссудными опе-

рациями. После революции оставался в Чите, работал в местной с.-д. меньшевистской орг-ции, был гласным городской думы. В 1921 г. отошел от полит. работы. В дек. 1918 г. избран председателем ревизионной комиссии союза забайкальских кооперативов, затем начальником заготовительного отделения союза. В 1921 г. поселился во Владивостоке. Работает в хозорганах. Написал воспоминания о процессе рабочих Александровских ж.-д. мастерских, помещенные в окт. 1909 г. в рукописном сборнике Горно-Зерентуйского централа.

Сведения Д. В. Буцанова.—М-во юстиции, 3 уг. отд., 1 д-во, 1908, № 1326.—Ведомость справок о судимости за 1913 г., № 134048.

Участники русск. рев. движения.—Я. Зильберштейн, «Кандальный Звон», II, 125 (Тюремные рукописные журналы).—А. Малеев, «На баррикадах. 1905 г. в Александровске», 8 (Александровск. орг-ция РСДРП. 1900—1905).—Аф. Магала, там же, 20, 27, 31, 32 (Из дневника активиста).—Там же, 47 (На поп'еме).—Там же, 84, 100 (На баррикадах. Декабрьское вооруженное восстание).—Там же, 116 (Приговоренные по Александровскому делу военно-окружным судом в Екатеринославе).—«Материалы по истории Екатеринославск. с.-д. орг-ции», 422, 426 (О вооруженном захвате станции Александровск).—Там же, 427 (Из обвинительного акта о вооруженном восстании в Александровске). —Там же, 437, 439 (Выписка из приговора).—В. Плесков, «Кат. и Сс.» VI, 1923, 168 (Из литературн. архива Горного Зерентуя).—Е. Адамович, «Летоп. Револ.», 1924, I (6), 147, 150, 158 (Восстановление подпольн. б-стской орг-ции в Харькове в 1911—12 г.г.) —Н. Карпенко, там же, 1926, I (16), 183 (Из истории Александровской орг-ции).

Бучинский, Г., см. Гурский, М. Г.

Бучитов, рабочий. В 1896 г. приехал в с. Кохму (Шуйск. у.) из Орехова-Зуева, привез с.-д. литературу. Под его влиянием в Кохме началась с.-д. работа. В т. г. взят в солдаты.

В Невский, Очерки (Ук.).—Н. Махов, «XXV лет РКП(б)», 19 (На заре рев. движения) (то же, «Иваново-Вознесенск. ежегодник» на 1921 г., 28).—А. Рябинин, «Мин. Годы», 1908, V—VI, 466—469, 476 (Из истории раб. движения в Иваново-Вознесенск. промышленном районе. 1897—1900 г.г.).

Буш, по мужу Панова, Анна Владимировна, «Вера», двор., дочь чин. г. Рязани, дом. учительница. Род. ок. 1882 г. Окончила гимназию в Рязани. Училась на Екатерининских курсах в Москве, откуда была в 1901 г. исключена за участие в студенческих волнениях. Поселилась в Твери, где была 12 апр. 1902 г. арестована и привлечена при Смоленск. губ. жанд. управлении по делу о «Смоленском ком-те террористическо-рев. партии», возникшему в конце 1901 г. 9 мая освобождена под особ. надз. полиции. По соглашению мин-ров вн. дел и юстиции дело прекращено. С 1902 г. в Твери—активный член местной с.-д. орг-ции, пропагандистка и руководительница раб. кружков. 13 авг. 1903 г. арестована и привлечена по делу Тверск. ком-та РСДРП. Сидела в Тверск. тюрьме, а с переходом дела из ведения Тверского жандармск. управления в Московское переведена в Московск. тюрьму. Осенью 1904 г. выпущена под особ. надз. полиции (в марте 1905 г. дело о Тверск. ком-те прекращено Тверским губ. совещанием). По освобождении вернулась в Тверь и продолжала партийную работу, принимая активное участие в деятельности ком-та. Весной 1905 г. работала в с.-д. орг-ции в Харькове в качестве пропагандистки. Выступала на сходках по подготовке празднования 1 мая. 27 июня т. г. арестована на улице и привлечена по делу о Харьковск. ком-те РСДРП. Дело прекращено по указу 21 окт. 1905 г. В конце 1905 г. снова в Твери, в октябре выступала на митингах. Там же жила в 1917 году, входила в меньшевистскую орг-цию (член губ. ком-та меньшевиков). Состояла членом бюро Совета раб. депутатов и гласным городской думы. Позже жила в Москве

Обзор 1901 (Ук.).—Деп. пол.: ос. отд., 1905, № 5, ч. 5, лит. А; 4 д-во, 1904, № 1275 и № 1275, ч. 29.—М-во юстиции, 1901, № 11522, 1903, № 17760, 1905, № 17957.

1905 г. на Украине, 77 (Раб. движение. Февраль).—Ц. Зеликсон-Бобровская, Записки рядового подпольщика, 69.—П. Александров, Очерки раб. движения в Тверск. губ., 31, 45.—А. Белов, «1905 год в Тверск. губ.», 36 (Очерк рев. движения в Тверск. губ.).—«Искра», № 23, 1902, № 47, 1903 (Хроника рев. борьбы) («Искра», III, 166; VII, 85).—Там же, №№ 74 и 75, 1904 (Хроника рев. борьбы).—«Револ. Россия», № 31, 1903, 24 (Хроника правительственных гонений).—Г. Баклаев, «Спутник Коммуниста» (Тверь), 1922, XI, 44, 45 (Перед Октябрем).—Н. Лебедев, там же, 1923, II—III, 67 (В Тверск. орг-ции РСДРП).—А. Смирнов, «Пролет. Револ.», 1925, XII (47), 120, 121, 127, 135, 136 (Заметки о Тверск. орг-ции).—А. Кокунов, «Спутник Коммуниста», 1925, I—II, 90 (Воспоминания о РСДРП).—Н. Блохин, там же, 102, 104 (Подпольная работа Тверск. орг-ции РСДРП). — Петров, там же, 1925, III—IV, 104 (Воспоминания о 1904—1905 г.г.).—А. Балашов, там же, 110 (О работе орг-ции РСДРП).—Макаров, там же, 1925, V, 81 (Из воспоминаний о подп. льной работе фабричного района г. Твери).—Хромов, там же, 1925, XVIII—XX, 37, 38 (Октябрьская революция в Твери).—П. Кочетков, там же, 1926, XV—XVI, 53, 56 (В годы подпольной борьбы. Воспоминания М. Кузьминой-Матвеевой).

Бушен, М. О., см. Авейде, М. О.

Бушен, Николай Николаевич («Иван»), дворянин. Род. 2 дек. 1873 г. Воспитывался в приюте принца Ольденбургского в Петербурге. В 1894 г. поступил в Рижск. политехн. ч. ин-т, на инженерное отд., учился

Н. Н. Бушен.

С фотогр. 1906 г.
Из собр. Музея Революции СССР.

затем в 1896—97 г.г. на с.-х. отд. и в 1897—99 г.г. на химическом отд. ин-та. В 1900 г. был выслан в Вятку, где в т. г. положил начало рев. орг-ции, в которую входили с.-д. и с.-р. В окт. 1901 г. среди ее членов произошли аресты. Б. был обыскан 11 окт. и отдан под особ. надз. полиции. В июле 1902 г. по соглашению мин-ров вн. дел и юстиции дело было прекращено. В 1903 г. стоял во главе с.-д. группы, которая совершенно порвала с с.-р. В конце т. г. вошел в соглашение с первым ком-том РСДРП. Из группы Б. впоследствии вышли большевики. В 1904 г. Б., переехав на Урал, работал в с.-д. орг-циях Перми, Екатеринбурга (и Уфы?). Участвовал в июле 1904 г. в конференции партийных орг-ций Урала. Арестован ок. 12 янв. 1905 г. в Перми, привлечен обвиняемым по делу об организации рабочего кружка. Постановлением Пермск. губ. совещания 19 июля 1905 г. дело прекращено по недостаточности улик. В 1905 г. работал в Нижнем Тагиле и в Екатеринбурге; состоял членом Екатеринбургск. ком-та, в «дни свобод» был также членом коллегии агитаторов. В дек. 1905 г. скрылся. В марте 1906 г. арестован на партийном собрании (выборы на Стокгольмский с'езд). При обыске найдена переписка, отчет Екатеринбургск. ком-та РСДРП и пр. Привлечен по делу Екатеринбургск. ком-та. Сидел в Николаевских арестантских ротах, участвовал в известном протесте заключенных. В ноябре 1906 г. освобожден до суда и уехал в Самару. Приговором Казанск. суд. пал. 17 сент. 1907 г. был оправдан. В Самаре входил в редакцию легальной с.-д. газ. «Самарская Лука»; был арестован там в связи с выборами во II Гос. думу. Перед Февральской революцией работал в Бузулуке секретарем уездной земской управы. В апр. 1917 г. избран уездным комиссаром. В 1917—1918 г.г.—меньшевик. Покончил самоубийством.

М-во юстиции, 1901, № 11421, 1902, № 15008, 1905, № 18296, 1906, № 17444.

Album academicum Рижск. политехнич. ин-та (Ук.). —Энциклопед. словарь «Гранат», XLI, ч. 3, прилож., 135 (Автобиография Ф. Сыромолотова). — С. Моисеев, К истории Уральской областной конференции РСДРП 1904 г., 44, 50, 52, 64.—Н. Камаганцев, «Из прошлого» (Урал), 30, 32, 34, 36 (Годы борьбы).—А. Капустин, там же, 15, 18, 21 (Воспоминания партийного рядового).—А. Новоселов, «1905 г. в Вятск. губ.», 145—154, 200 (Вятск. орг-ция РСДРП в 1903—1908 г.г.).—Губин, Бондин, Постыляков, «Сборник материалов рев. движения в Тагильском округе», I, 1925, Тагил, 30 (Воспоминания подпольщиков Тагила 1905—1907 г.г.).—С. Залкинд, там же, 61 (Воспоминания о рев. днях окт.—ноября 1905 г. в Н. Тагиле).—И. Блюменталь, Революция 1917—1918 г.г. в Самарск. губ. (Хроника), I (Ук.).—«Искра», № 12, 1901 (Хроника рев. борьбы) («Искра», II, 93). — «Уральская Жизнь», 1907, № 169 (Судебная хроника).—С. Залкинд, «Пролет. Револ.», 1923, IV (16), 123, 124, 130, 132, 133, 137—139 (Воспоминания об Урале). — В. Быков, «Уральский Коммунист», 1923, IV (10), 52—53 (Из жизни уральских орг-ций).—А. Кин, там же, V (11), 32, 39 (Дни борьбы. Воспоминан. парт. работницы).—Виктор Б. [Быков], «Уральский Рабочий», 1923, № 58 (Из истории уральских орг-ций).—С. Полшков, «Пролет. Револ.», 1925, V (40), 232,233) (Октябрьский переворот в Бузулуке).—А. Богданов, там же, 1925, VII(42), 176, 180, 181, 182 (Самарск. с.-д. орг-ция, 1906—07 г.г.).—А. Егоров, «Кат. и Сс.», 1928, V (42), 141 (Я. М. Свердлов на Урале в 1905 г.).—«Пролет. Револ.», 1927, XII (71), 234 (Автобиография Н. Н. Батурина).—Ф. Сыромолотов, там же, 1928, XI—XII (82—83), 313 (О «Константине» Батурине).—И. Шатунов, «Уральский Рабочий», 1928, № 175 (Уральские большевики после второго с'езда).

Бушковичи (братья), Николай и Константин Иосифовичи, с. личного почетного гражданина, студ. ун-та. Принимали участие в Петербурге в постановке типографии Петербургск. ком-та РСДРП, арестованной 9 ноября 1903 г. Из агентурных соображений были оставлены на свободе. В ночь на 31 марта 1905 г. арестованы. На их квартире была найдена оборудованная ручная типография, в которой, по агентурным сведениям, печатался орган Петербургск. ком-та «Рабочая Неделя».

Деп. пол., ос. отд., 1904, № 5,ч. 1, т. II. — М-во юстиции, 1905, № 18373.

Бушуев, Алексей Александрович, сын купца, студент Петерб. ун-та. Род. ок. 1874 г. Окончил Иркутск. гимназию. В марте 1897 г. участвовал в демонстрации у Казанского собора по поводу самоубийства Ветровой. 28 апр. 1900 г. арестован в Петербурге и привлечен по делу «Союза борьбы за освобождение раб. класса». Обвинялся в предоставлении своей квартиры для конспиративных свиданий руководителей и членов с.-д. группы. 26 июня т. г. выпущен под особ. надз. полиции. По соглашению м-ров вн. дел и юстиции в марте 1902 г. дело прекращено по недостаточности улик.

Обзор 1900 (Ук.).—М-во юстиции, 1900, № 11370. «Листок Раб. Дела», I, 1900, 15 (Хроника рев. борьбы).— «Накануне», № 17—18, 1900, 205 (Сведения о 1 мая в России).

«Бушуев, В.», см. Бутаков, В. И.

Бушуев, Василий Ионович, крестьянин Вятск. у. и губ., писарь. В 1903 г. арестован и привлечен в Перми по делу о с.-д. кружке (вместе с В. Трапезниковым и др.). По выс. пов. 19 мая 1904 г. вменено в наказание предварительное заключение.

М-во юстиции, 1903, № 17089. «Револ. Россия», № 22, 1903, 20 (Хроника обысков и арестов).

Бушуев, М. М. Студент Петровск. с.-х. академии в Москве. В 1903—05 г.г. входил в студенческую с.-д. группу, связанную с Московск. ком-том РСДРП. В 1923 г. работал в Туркестанской секции Госплана СССР.

В. Балиев, «5-й год» (Москва), II, 77 (Воспоминания о революции 1905 г.).

Бушуева, Мария Александровна, дочь купца, слуш. Высших женских курсов в Петербурге. 9 апр. 1904 г. арестована и привлечена по делу о Петербургск. ком-те РСДРП и подготовке демонстрации 1 мая. Была прикосновенна к технической группе. При обыске найдена нелегальная литература. В 1905 г. дело прекращено за отсутствием улик.

Еженед. записки, 1904, 6—13 апр.—Деп. пол.: ос. отд. 1898, № 5, ч. 6, лит. Ш; 4 д-во, 1904, № 1378.—М-во юстиции, 1904, № 17638.

Бушуева (рожд. Лаушкина), Серафима Николаевна, иркутск. мещанка, слуш. Высших женских курсов в Петербурге. Род. ок. 1874 г. Окончила гимназию в Иркутске. В 1900 г. вместе с мужем, А. А. Бушуевым,

привлечена в Петербурге по делу «Союза борьбы за освобождение раб. класса». Обвинялась в предоставлении квартиры для свиданий руководителей и членов с.-д. группы. Находилась под особ. надз. полиции. По соглашению мин-ров вн. дел и юстиции в марте 1902 г. дело прекращено за недостатком улик.

Обзор; 1900 (Ук.).—М-во юстиции, 1900, № 11370.

Буянов, Александр А., ж.-д. техник в Самаре. С.-д. с 1903 г., вел с.-д. работу в главных ж.-д. мастерских. 21 янв. 1904 г. арестован и привлечен по делу Самарск. ком-та РСДРП. В 1905 г.—член ж.-д. районного и общегородского ком-тов. Во время революции 1905 г. входил в Совет раб. депутатов. Продолжал с.-д. работу и в годы реакции. В 1908 г. и 1912 г. был членом Самарск. ком-та РСДРП. В 1910 г. принимал деятельное участие в организации кооператива «Второе Потребительское об-во рабочих и работниц г. Самары». В связи с провалом конспиративной квартиры, на которой должен был состояться доклад представителя ЦК о Пражской конференции, арестован 10 февр. 1912 г. и выслан в Нарымск. край. По возвращении из ссылки в мае 1914 г. стоял во главе большевистской орг-ции, принимал участие в журнале «Заря Поволжья», работал по подготовке к созыву Поволжской конференции. Один из руководителей однодневной июльской забастовки. С началом войны вновь арестован и выслан в Енисейск. губ. После Февральской революции вернулся в Самару, вошел в с.-д. большевистскую орг-цию, был секретарем совета проф. союзов, работал в главном правлении об-ва «Самопомощь». Умер 18 мая 1918 г.

Сведения Б. И. Николаевского.—«Приволжская Правда», 1918, № 70 (Александр Буянов. Некролог). И. Блюменталь, Революция 1917—18 г.г. в Самарск. губ., I (Хроника) (Ук.).—В. Троцкий, Самарск. организация ВКП(б) в годы войны и Октябрьской революции, I (Ук.).—М. Бешенковская, «Красная Быль», I, 46 (С 1913 г. по февраль 1917 г.).—Е. Картуков, там же, 35 (Первый этап моей работы).—П. Фролов, там же, II, 36—40 (Воспоминания рабочего о партийной работе).—М. Бешенковская, там же, 88 (С февр. по окт. 1917 г.).—И. Блюменталь, «1905 г. в Самарск. крае» (Ук.) (С.-д. и рев. движение 1905 г. в Самарск. крае).—А. Кузнецов, там же (Из жизни подполья).—«Искра», № 72, 1904 (Письмо к товарищам. Из Самарской тюрьмы).—В. Вельская «Коммуна», № 1273, 1923 (История Самарск. орг-ции РКП(б).

Буянов, Александр Гаврилович, из крестьян. Род. ок. 1860 г., занимался письмоводством. В 1893—94 г.г. привлекался по делу кружка А. П. Скляренко в Самаре. На квартире Б. и его жены найдены библиотека и склад нелегальных изданий. У них же происходили кружковые собрания. По выс. пов. 22 марта 1895 г. выслан в Архангельск. губ. на 3 г.

Обзор 1894 (Ук.).—Ведомость 1895 (Ук.).

В. Невский, Очерки (Ук.).—А. Елизарова, «Старый товарищ А. П. Скляренко», 23 (Мои воспоминания о А. П. Скляренко.

Буянов, Василий Владимирович, мещ. г. Костромы, раб. Род. ок. 1861 г., учился там же в гор. и уездном уч-щах. Член народовольческих раб. кружков начала 80-х г.г. В 1881 г. в Петербурге привлечен по делу о пропаганде среди рабочих, по выс. пов. 12 мая 1882 г. выслан под надз. полиции на родину на 1 г. В 1888 г. входил в кружки самообразования в Петербурге. С весны 1889 г.—в кружке путиловских рабочих, в котором вел пропаганду Бурачевский. После об'единения петербургских кружков в рабочем ком-те вошел в состав последнего. В 1890 г. было застигнуто полицией собрание кружка на его квартире, Б. арестован и освобожден под надз. полиции. Жил сначала в Туле, где, работая на патронном зав., организовал вместе с Руделевым и др. раб. кружок. По выс. пов. 20 февр. 1891 г. получил 4 мес. тюрьмы и 2 г. надз. полиции на родине. Поселившись в Костроме, Б. устроил слесарную мастерскую, занялся распространением нелегальной литературы и организацией раб. кружка. В 1892 г. снова привлечен по делу о петербургск. рабочих кружках в связи с письмом его, взятым при обыске у Е. Афанасьева. По выс. пов. 13 окт. 1893 г. подчинен надз. пол. на родине еще на 2 г. В 1896—97 г.г. кружок, созданный Б., превратился в группу «Раб. союза». Б. продолжал вести с.-д. работу вплоть до 1901 г., когда был арестован 17 апр. перед празднованием 1 мая и привлечен по делу о с.-д. кружках в Костроме. 7 мая т. г. освобожден под особ. надз. полиции. 23 апр. 1902 г. снова арестован и привлечен по делу Северного раб. союза, просидел до 19 июля. По выс. пов. 21 сент. 1903 г. в разрешение обоих дознаний был выслан в Архангельск. губ. на 3 г. Водворен в Онеге. Выс. пов. 4 авг. 1904 г. освобожден из ссылки по прошению о помиловании. В 1905 г.—член Петербургск. совета раб. депутатов от Путиловского зав., выступал на митингах, был командирован Советом за границу к годовщине 9 января вместе с Л. Дейчем и двумя рабочими, но уехать не успел. В последующие годы работал в центральной России. В 1917 г. примыкал к большевикам, не входя однако в партию.

Обзоры 1881 (1 июля—1 окт.), стр. 20 и алфав ит, стр. 7; 1882 (1 мая—1 сент.). стр. 87; 1890, 1891, 1892 — 93 (Ук.)—Ведомость 1892—93 (Ук.). — Доклады мин-ра юстиции 1904, ч. 2, л.л. 310—311.—Деп. пол.: 4 д-во, 1902, №523, 1906, № 166; ос. отд., 1898, № 5, ч. 6 и № 5, ч. 6, лит. А.—М-во юст., 1901, № 11017, 1902, № 15363.— Вед. сод. под стражей.—Вед. о движении дел.

В. Невский, Очерки (Ук.).—Е. Ярославский (ред.), История ВКП(б), 101, 102, 124.—М. Растопчина, Очерки по истории рев. движения в Костроме, 8.— А. Фишер, В России и в Англии, 12.— Б. Горев, Из партийного прошлого, 81.—Н. Сергиевский, Пропагандистский период в истории партии (в печ.).—М. Ольминский, «От группы Благоева к Союзу борьбы», 41—43 (О воспоминаниях Н. Д. Богданова).—[Н. Грачев?], «XXV лет РКП(б)», 47 (Материалы по истории раб. движения в Иваново-Вознесенске).—Н. Добротвор, «Рев. Былое», II, 8—11 (На заре рев. движения в Туле).—Н. Полосатов, там же, 25 (За 7 лет).—В. Соколов, «Техника большевистского подполья», I, 29 (Транспортно-техническое бюро ЦК(большевиков).—Его же, там же, 179 (Автобиография). — «1905 г. в Петербурге», II (Ук.). — В. Пернафорт, «Воспоминания членов Совета раб. депутатов», 48 (На Путиловском заводе).—Там же, 134, 136 (Вечер воспоминаний: Н. Глебов-Путиловский, В. Творогов).—А. Розанова, «1905 г. в Костроме», 21 (Предшествующий 1905 г. период с.-д. работы в Костроме).— М. Багаев, «Владимирская окружная орг-ция РСДРП»

(Ук.) (Работа Северного раб. союза во Владимирск. районе в 1901—02 г.г.).—«Искра», № 6, 1901, № 15, 1902 (Из нашей общественной жизни) («Искра», I, 116, II, 138).—«Искра», № 28, 1902 (Хроника рев. борьбы) («Искра», IV, 112).—«Искра», № 55, 1903 (Хроника рев. борьбы).—«Револ. Россия», № 38, 1903, 24 (Хроника правительственных гонений).—О. Варенцова, «Пролет. Револ.», IX, 1922, 35, 38, 39 (Северный раб. союза).—М. Бруснев, там же, 1923, II (14), 22, 28, 29 (Возникновение первых с.-д. орг-ций).—М. Моршанская, там же, 1923, VI—VII (18—19), 98 (Эпизод из истории раб. движения в Костроме).

Буянова, Елизавета Ивановна (по первому мужу Казманова), дочь личного дворянина, акушерка-фельдшерица. Род. ок. 1854 г. Училась в гимназии (не окончила) и в фельдшерской школе при Самарск. губ. больнице (окончила в 1887 г.). Вместе с мужем А. Буяновым (см.) привлечена была в 1893—94 г. по делу кружка А. П. Скляренко в Самаре и по выс. пов. 22 марта 1895 г. выслана в Архангельск. губ. на 3 г.

Обзор 1894 (Ук.).—Ведомость 1895 (Ук.).—В. Невский, Очерки (Ук.).

«Бывалый, А.», см. Юренев, И. (Кротовский, К. К.).

Быков, Александр Николаевич, инженер-архитектор. В 1880-х г. в Петербурге принадлежал к «Партии русских с.-д.» (группа Благоева). У него на квартире собирались члены группы. Не привлечен к дознанию, т. к. остался неизвестным Департ. полиции.

В. Невский, Очерки (Ук.).—Д. Кольцов, статья «Конец «Народной Воли» и начало с.-д.» в приложении к книге А. Туна «История рев. движения в России». П., 1918, 256.—Н. Сергиевский, Партия русских с.-д., 168, 170.—Н. Книпович, «Пролет. Револ.», V, 1922, 302 (Заметка о группе Благоева. 1885—1887).—В. Харитонов, там же, 1928, VIII (79), 155—156 (Из воспоминаний участника группы Благоева).

Быков, Алексей Иванович, мещанин г. Лукоянова, чернорабочий. Род. ок. 1880 г. Учился в Лукояновском городск. уч-ще (курса не окончил). В 1902 г. в Сормове был близок к с.-д. орг-ции. 1 мая т. г. арестован на демонстрации; был во главе толпы, разгромившей заводскую контору. Судился в Нижнем-Новгороде выездной сессией Московск. суд. палаты 28—31 окт. 1902 г. На суде выступил с рев. речью. Приговорен к ссылке на поселение.

Обзор 1902 (Ук.).—Деп. пол., 4 д-во, 1902, № 548.—М-во юстиции, 1902, № 15390.

В. Илларионов, «Материалы по истории рев. движения», I, 18 (Исторические этюды).—Д. Углев, там же, 99, 100 (О демонстрациях 1902 г.).—А. Беловеров, «1905 г. в Нижегородск. крае», 56 (Записки по раб. движению Нижегородск. края).—«Искра», № 27, 1902 (Из нашей общественной жизни. Обвинительный акт), № 29, 1902 (Нижегородские рабочие на суде: речь сормовского рабочего Алексея Быкова; Из нашей общественной жизни. Н.-Новгород) («Искра», IV, 80, 81, 116, 120—121, 129).—«Освобождение», № 10, 1902, 153—155 (Дело о Сормовской демонстрации. Обвинительный акт. То же с сокращениями в «Искре», № 27).—«Последние Известия», № 96, 1902 (Н.-Новгород).—«Рев. Россия», № 11, 1902, № 27 (Хроника рев. борьбы).—М. Самылин, «Пролет. Револ.», 1926, VIII (55), 253—255; IX (56), 223, 228, 229 (Сормовское подполье. 1899—1902).

Быков, Василий Григорьевич, крестьянин, рабочий механического завода в Перми. Род. ок. 1884 г. С 8 окт. 1903 г. до 22 янв. 1904 г. находился под стражей по делу о местном ком-те РСДРП. Пермским губ. совещанием 19 марта 1905 г. дело о нем прекращено.

Деп. пол., 4 д-во, 1903, № 2567.—М-во юстиции, 1905, № 18041.—Вед. о движении дел.

Быков, Виктор. В 1897—98 г.г. приезжал из Екатеринбурга в Златоуст для восстановления и организации марксистских групп. (Не одно ли лицо с Быковым, Викт. Мих. —см. ниже?).

«Пролет. Револ.», 1925, VII (42), 99 (К истории боевых орг-ций на Урале. По воспоминаниям Э. Кадомцева, О. Кадомцевой, Н. Накорякова, М. Ефремова) (то же в сб. «Из прошлого», Урал).

Быков, Виктор Михайлович, из крестьян, сын мелкого торговца. Род. в 1880 г. в Екатеринбурге, окончил начальную школу, гор. 4-классн. уч-ще, а в 1898 г.—Уральское горное уч-ще. Работал в качестве доменного техника и лаборанта Ревдинского зав., заведывал взрывными работами на постройке

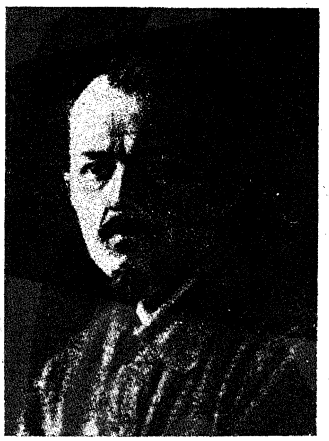

В. М. Быков.
С фотографии 1910-х г.г.
«Пролет. Револ.» 1925, № 11.

Кругобайкальской жел. дороги, работал техником электрической станции в Екатеринбурге, на разведках в Тургайск. области, в каменоломнях Николаева и на медных рудниках Урала. В 1904 г., по возвращении на Урал, начал работать секретарем Уральск. об-ва горных техников и примкнул к с.-д. большевикам, группировавшимся вокруг об-ва техников. Помогал налаживать нелегальную большевистскую газету. Весной 1905 г. поступил мастером сталелитейного цеха на Златоустовский завод, возобновил вместе с Черепановым и Минкиным работу Златоустовск. орг-ции, вошел в Златоустовск. ком-т. В т. г. Б. был избран в Совет раб. депутатов Златоуста; руководил забастовкой мастеров. В 1906 г. был уволен с зав. и к осени 1907 г., живя уже в Екатеринбурге, наладил издание журнала «Уральский техник». В 1910 г. во время поездки в Москву арестован в связи участием, которое он принимал в отборе кандидатов

в Каприйскую школу. После 10 мес. одиночного заключения в Бутырках выслан административно в Вологодск. губ. на 3 г. Продолжал в ссылке партийную работу. В 1913 г., за неделю до амнистии по случаю 300-летия дома Романовых, арестован снова в Вологде и по обвинению в участии в выборных орг-циях ссыльных сослан в дальний Никольский уезд, где жил до конца срока. После Февральской революции—член партии большевиков, работал в городском совете Екатеринбурга. Организовал с'езд для образования Уральск. ком-та снабжения. Участвовал активно в работе Екатеринбургск. окружного совета депутатов и Уральск. областного совета; при близком участии Б. была проведена еще до Октября национализация некоторых заводских предприятий. После Октября—товарищ областного комиссара снабжения и член исполкома Обл. совета. В июне 1918 г. командирован в Москву для заведывания Уралсекретариатом и его Петроградск. отделением. По ликвидации секретариата, весной 1919 г. уехал на Украину, где был назначен председателем управления рудниками Криворожск. и Никопольск. районов, разрабатывал и проводил в жизнь проект национализации рудников Украины. При эвакуации попал в плен к белым вместе с С. Аллилуевым, благодаря документу техника удалось спастись. В 1920 г. перебрался снова на Урал, где, состоя тов. председателя Уральск. горного ком-та, работал по организации промышленности Урала, редактировал в то же время журналы «Промышленный Урал», «Забойщик», «Экономический Путь», газ. «Уральский Рабочий». Позже заведывал Истпартом, обл. архивом, Уральским худ. техникумом, был тов. председателя Обл. бюро краеведения и Уральск. об-ва любителей естествознания. Работал как редактор и автор по историч. литературе при обл. парт. издательстве. Ему принадлежат брошюры: «Возмутители», рисующая бунты рабочих Ревдинского завода, «Из жизни Уральских ор-ций», «Подполье». Умер в Ленинграде от рака желудка 10 июля 1925г.

Урал ец, «Пролет. Револ.», 1925, XI (46), 301—304 (В. М. Быков. Некролог).

А. Таняев, Златоуст, 37.—А. Ослоновский и А. Орлов, Десять лет борьбы и строительства советов на Урале. Свердловск, 1928, 32. — «Маховик» (Златоуст), 1925, I, 22, 23 (Как родилась и работала подпольная орг-ция с.-д. в Златоусте).

Быков, Ефим, раб. Участник с.-д. собраний в 1904 г. в Туле.

Деп. пол., 4 д-во, 1904, № 2629.

Быков, Илья Васильевич, мещанин г. Ишима, Тобольск. губ. Род. 21 июля 1879 г. Учился в городском уч-ще в Тюкалинске, Тоб. губ., а затем в Омской учительской семинарии. Пробыв около года учителем, поступил вольноопределяющимся в Барнаульский резервный батальон, а оттуда в 1901 г. юнкером в Иркутское пехотное уч-ще. В ноябре 1902 г. у Б. был произведен обыск по подозрению в пропаганде среди юнкеров. 19 дек. 1902 г. переведен на службу в Енисейский резервный батальон, где вел с.-д. пропаганду и распространял нелегальную литературу. Бывал на «широких чтениях», устраиваемых Иркутским с.-д. ком-том. Привлечен ком-том в так назыв. «агитационную группу». 8 июля 1903 г. арестован и заключен в Иркутский тюремный замок. Обвинялся в пропаганде и распространении нелегальной литературы среди солдат. 2 июля 1904 г. приговорен постоянным отделением Сибирского военно-окружного суда в Иркутске к $13\frac{1}{2}$ г. каторги. Умер 14 авг. 1904 г. в Иркутском тюремном замке от скоротечной чахотки.

М-во юстиции, 1903, № 17516.—Вед. сод. под стражей Г а-з [Е. М а е в с к и й], «Искра», № 76, 1904 (Некролог).

«Искра» № 71, 1904 (Из казармы. Обвинительный акт), № 74, 1904 (Хроника рев. борьбы).—«Последние Известия», № 185, 1904 (Хроника рев. борьбы), № 191, 1904 (Иркутск).—Е. С а м о й л о в и ч, «Кат. и Сс.», 1926, VII—VIII (28—29), 287 (В. А. Гутовский).

Быков, Михаил Иванович, мещанин Лукоянова, слесарь. Род. ок. 1878 г. Окончил Лукояновскую 2-классную городскую школу. В 1902 г. входил в Сормовск. с.-д. орг-цию. В т. г. участвовал в первомайской демонстрации. Находился в группе лиц, выступавших против разгрома заводской конторы. 6 июня т. г. арестован и привлечен по делу о демонстрации. Судился в Нижнем-Новгороде выездной сессией Московск. суд. палаты 28—31 октября 1902 г. и был оправдан. Позже рабочий Алафузовского зав. в Казани. В 1904 г. член с.-д. кружка на Новой стройке. Активный участник революции 1905 г.; выступал на митингах, член боевой дружины. 12 дек. 1905 г. арестован. Постановлением Особ. совещания подчинен 3 г. надз. в избр. месте жительства вне столиц, их губ. и Казанск. губ., считая с 14 апр. 1906 г.

Обзор 1902 (Ук.).—Деп. пол., 4 д-во, 1902, № 548.—М-во юстиции, 1902, № 15390.

Г. И б р а г и м о в. Татары в революции 1905 г. Казань, 1926, 78—79, 109.— В. И л л а р и о н о в, «Материалы по истории рев. движения», I, 18 (Исторические этюды).—«Искра», № 27, 1902 (Из нашей общественной жизни. Обвинительный акт) («Искра», IV, 80, 81).—«Освобождение», № 10, 1902, 153—155 (Дело о Сормовской демонстрации. Обвинительный акт) (то же в «Искре» № 27 с сокращениями).—С. Л и в ш и ц, «Пути Револ.» (Казань), II, 1922, 87 (Очерки истории с.-д. орг-ции в Казани).—Там же, III, 1923, 76 (Стенографический отчет вечера Истпарта 3 июня 1921 г.: Зарницын).—С. Л и в ш и ц, «Пролет. Револ.», 1923, II (14), 257, III (15), 157, 162, 174 (Казанск. с.-д. орг-ция в 1905 г.).—М. С а м ы л и н, «Пролет. Револ.», 1926, VIII (55), 254; X (56), 223, 224, 229 (Сормовское подполье. 1899—1902).

Быков, Павел Николаевич, мещанин, статистик губ. земской управы в Калуге. Род. ок. 1874 г. Учился в Моршанском реальном уч-ще, курса не окончил. В ночь на 13 дек. 1897 г. обыскан, 24 дек. т. г. арестован в Калуге в связи с разгромом Московск. с.-д. группы И. Дубровинского и др. («Раб. Союз»), привлечен по делу последней и препровожден в Московскую тюрьму, обвинялся в сношениях, во время пребывания в Москве, с И. Дубровинским, Д. Ульяновым и др. Хранил у себя нелегальную литературу. 18 окт. 1898 г. выпущен под особ. надз. полиции. По выс. пов. 9 июня 1899 г. под-

чинен надз. полиции на 1 г. в избранном месте жительства.

Обзор 1897 (Ук.). — Деп. пол., ос. отд., 1898, № 5, ч. 8, лит. Б.—М-во юстиции, 1897, № 11653.

Л. Меньшиков, Охрана и революция, I, 362, 363, 368, 369, 4.0: II, вып. 1, 88.—О. Чаадаева, «Из партийного прошлого», II, 7,9 (Развитие с.-д. движения в Калуге).

Быков, Петр. В 1889 г. в Риге был членом марксистского кружка.

Деп. пол., 4 д-во, 1889, № 221.

Быковская («Надежда»). Была в числе руководителей с.-д. группы «Рабочая Воля», выделившейся в 1901 г. из Киевск. орг-ции.

Ст. Кокошк-, «Летоп. Револ.», 1928, VI (33), 125 (Боротьба з економізмом у Київській організації РСДРП).

Быковский, Степан Станиславович, дворянин, врач. Род. ок. 1867 г. В 1894—95 г.г. входил в с.-д. кружок в Петербурге, предоставлял квартиру для рабочих собраний, вел беседы с рабочими. Арестован 9 дек. 1895 г. в связи с арестом группы «стариков» (В. Ульянов-Ленин и др.). Освобожден 14 марта 1896 г. По выс. пов. 29 янв. 1897 г. подчинен надз. полиции на 3 г. в избранном месте жительства за исключением столичных губ. и университетских городов.

Обзор 1895—96 (Ук.).—Ведомость 1897 (Ук.).—Деп. пол., 5 д-во, 1897, № 38, ч. 1.

В. Невский, Очерки (Ук.).—«Сборник материалов и статей», I, 107—109, 113, 115, 120, 121, 158, 162, 163, 165, 170, 171, 178 (Доклад по делу о возникших в Петербурге в 1894—1895 г.г. преступных кружках лиц, именующих себя с.-д.).—«Работник», I—II, 1896, 98 (Хроника рев. борьбы).—В. Федорова, «Красн. Лет п.», 1925, II (13), 189—190, 192, 199 (К истории Петербургского кружка с.-д.).

Быстрицкая, Е. В., см. Торсуева-Быстрицкая, Е. В.

Быстрицкая, Клара (Хая) Львовна, мещанка г. Бердичева. Род. ок. 1881 г. Окончила гимназию, училась в Цюрихском ун-те, врач. В 1898 г. в Киеве, по агентурным сведениям, имела сношения с с.-д. группой. В 1902 г. уехала учиться в Цюрих. По возвращении вела партийную работу в Киеве, вошла в агитаторскую группу Киевск. ком-та РСДРП. Арестована в ночь на 1 июня 1904 г. Постановлением Киевск. губ. совещания 15 дек. т. г. дело было прекращено. Весной 1905 г. работала в Харькове по подготовке празднования 1 мая, вела пропагандистскую работу. В 1907 г. привлечена к дознанию в Житомире, освобождена под залог. С 1908 г. по 1911 г. жила за границей, после чего вернулась в Россию.

Обзор 1902 (Ук.).—Деп. пол.: ос. отд., 1902, № 1601; ос. отд., 1904, № 5, ч. 3, лит. А; 3 д-во, 1904, № 3339; 4 д-во, 1907, № 21.—М-в юстиции, 1904, № 18290.

1905 г. на Украине, 77.

Быстрицкий, Илья Шмулевич, кишиневск. мещанин. В 1903 г. член Одесск. ком-та РСДРП. В авг. 1903 г. перед обыском скрылся из Одессы. В сент. т. г. арестован.

Деп. пол.: ос. отд., 1898, № 5, ч. 19, лит. З и лит. К; 1902, № 975, т. II; 4 д-во, 1903, № 2292.

Быстров, Онуфрий, крестьянин. 26 апр. 1903 г. арестован в Москве на Благуше в то время, как распространял первомайские с.-д. воззвания. По соглашению м-ров вн. дел и юстиции дело прекращено.

Еженед. записки, 1903, 29 апр.—6 мая.—М-во юстиции, 1903, № 16794.

«Бычков», см. Лепешинский, П. Н.

Бычков, Иван Зиновьевич, мещанин г. Киева. Род. ок. 1869 г., слесарь зав. Гретера там же. В первой половине 90-х г.г. примкнул к с.-д. (Ю. Мельников). Позже был членом 2-го рабочего ком-та, как представитель завода. Летом 1897 г. принимал участие в подготовке стачки механического и котельного цехов и был в связи с этим арестован. Обвинялся также в гектографировании нелегальных брошюр и предоставлении для этого своей квартиры. По выс. пов. 4 марта 1898 г., по вменении в наказание предварительного заключения, подчинен надз. полиции на 2 г. вне столиц, столичных губ. и университетских городов. Поселившись в Екатеринославе, повел пропаганду на зав. Эзау и вошел в с.-д. рабочую группу (И. Бабушкина, П. Морозова и др.), которая вела работу в районе Брянского зав., Амура и Нижнеднепровска. В 1899 г. вновь привлечен к дознанию в Екатеринославе, обвинялся в распространении в июле 1899 г. прокламации «Письмо к Екатеринославским рабочим». 16 июля 1900 г. арестован, просидел до 1 сент. 1900 г., а затем отдан под особ. надз. полиции в Екатеринославе по делу кружка П. Морозова. По выс. пов. 13 февр. 1902 г. в разрешение обоих дознаний подчинен надз. полиции на 2 г. в избранном месте жительства, вне столиц, столичных губ., университетских городов, Риги, Ярославля, Нежина, Новой Александрии и некоторых фабричных местностей. В 1901 г. жил в Киеве, затем поселился в Полтаве, где был 18 окт. 1902 г. обыскан и привлечен по делу о Конотопском с.-д. кружке. Обвинялся в том, что во время своего пребывания в Киеве в 1901 г. снабжал Конотопский кружок нелегальной литературой. По выс. пов. 22 ноября 1903 г. подлежал высылке в Вост. Сибирь на 3 г. 4 янв. 1904 г. умер в Полтавск. тюрьме от аппендицита.

Обзор 1898—99 (Ук.).—Доклады мин-ра юстиции, 1899, ч. 1, л.л. 290—300.—М-во юстиции, 1899, № 11907; 1902, № 15234.

В. Невский, Очерки (Ук.).—Воспоминания И. В. Бабушкина. Л., 1925 (Ук.).—«Путь Револ.», I, 95 (Из деятельности первых раб. кружков в Киеве. Вечер воспоми аний: С. Сонкин). — Г. Петровский, «История Екатериносла ск. с.-д. орг-ции», 51—53 (С 1898 г. по 1905 г. Воспоминания). — С. Сонкин, «К двадцатипятилетию I с'езда РСДРП», 71—73 (Мои воспоминания).—«Ре ол. Россия», № 40, 1904, 23 (Хроника правительст енных гонений).—А. Поляк, «Кат. и Сс.», 1929, IV (53), 15 (Воспоминания о рев. работе на юге России).

«Бюлев», см. Мандельберг, В. Е.

ДОПОЛНЕНИЯ И ПОПРАВКИ К НАПЕЧАТАННЫМ БИОГРАФИЯМ.

Авейде. Род. ок. 1884 г. По делу Екатеринб. ком-та судилась в сент. 1907 г. Казанск. суд. пал. в Екатеринбурге и была оправдана («Урал», Екат., 1907, № 2966).

Айнберг, Зинаида. Освобождена 13 дек. 1904 г. под особ. надз. в Одессе. Дело прекращено Одесск. суд. пал. 27 июня 1905 г. (М-во юст., 1903, № 17937).

Акимов, В. (Махновец). По данным деп. пол., род. в 1873 г. в гор. Осколе, Курск. губ.

Акоев. Арестован в Тифлисе по делу с.-д. орг-ции 15 февр. 1902 г. (Обзор 1902: Окуашвили).

Александров (Царьков), Василий Арсеньевич. Род. ок. 1875 г. По делу «Союза борьбы» привлекался в 1899 г. В конце 1901 г. вторично привлечен в Смоленске по делу так наз. «Смоленск. ком-та террор.-рев. партии» (Обзор 1901).

Андреев, Вл. Макс. Род. ок. 1864 г. в Симбирск. губ., бывш. студ. Петровской академии (исключен в 1887 г.). В 1887—88 г. привлекался в Самаре за участие в рев. кружке (в связи с дознанием о Р. Циммермане и др.). Выс. пов. 15 февр. 1889 г. подвергнут тюр. заключению на 1 г. и 4 м. и надз. пол. на родине на 3 г. (Обзор 1888, Вед. 1889).

Аносов, Николай. В 1895 г. по распоряж. м-ра вн. дел и киевск. ген.-губ. воспрещено пребывание в Киеве и уезде и ун-тских гор. (в тексте ошибочно указано, что он был тогда выслан из Петербурга). В февр. 1902 г. подвергся аресту в Петербурге. (Деп. пол., 5 д-во, 1895, № 16, ч. 4; «Искра» № 18, 1902—ср. «Ленинский Сб-к» VIII, 227).

Ауссем, Владимир и Отто. В библиографию Вл-ра А. попала ссылка на кн. «1905 г. в Вологодск. (напечатано неправильно: Волынск.) губ.», относящаяся к Отто А.— Отто А. находился за границей с нач. 1922 г.

Афанасьев, Матвей Петр., казанск. цеховой. Постановлением Особ. совещания выслан из Казани в избр. место жительства, вне столичных и Казанск. губ., на 3 г., считая с 14 апр. 1906 г. (Г. Ибрагимов, Татары в революции 1905 г. Казань, 1926).

Афанасьев, Петр Фед. Умер коммунистом в 1921 г. («Рев. Былое» II).

Ахмаметьев. Экономист. В 1917 г.—в группе «Единство» (в Царском Селе). («Единство», П., 1917, № 136).

Ахтямов, Ибниамин. Впоследствии адвокат, член IV Думы (мусульм. фракция).

Ахтямов, Ибрагим. Присяжный поверенный. После раскола (1917 г.) Уфимск. объединенной орг-ции был одним из лидеров местной м-стск. орг-ции, выставлялся в Учр. собрание («Известия Уфимск. губ. комиссар.», 1917, прил. к № 58).

Бабкин, Бор. После ареста привлечен по делу о с.-д. кружке в Никополе. Освобожден из-под стражи не ранее сент. 1904 г. (Вед. сод. под стражей).

Балакин (Златоуст, Саратов). Имя Б.—Григорий («Был. Урала», III, 153, 154).

Балашовы, Вас. и Влад. Наборщики. В июле 1898 г. арестованы в Костроме, через неск. месяцев выпущены и в мае 1899 г. получили по 1 мес. ареста. (Раб. движение в Костроме. Женева, 1902).

Барабанов, Конст. Дело 1903 г. прекращено губ. совещанием не позднее ноября 1904 г. Присужден Московск. суд. пал. по делу о Костромск. ком-те РСДРП и Исп. комиссии Костр. сов. раб. деп. к крепости на 1 г. и 4 м. Приговор исполнен 15 июля 1909 г. (М-во юст., 1905, № 19186, 1906, № 19188; Ведом. справ. о судим., 1909, № 113053).

Барашков. Во время всеобщей стачки 1905 г. в Ив.-Вознесенске был членом сов. раб. деп. от ф-ки Маракушева; арестован 3 июня т. г. («1905 г. в Ив.-Возн. районе»).

Барилно. В 1903—04 г. г. сидел в тюрьме в Одессе (арестован в авг. 1903 г., выпущен не ранее апр. 1904 г.), обвинялся по 250 ст. улож. о нак. (Вед. о движении дел).

Барулин. Вновь привлекался по с.-д. делу в Орехово-Зуеве в 1903 г. (М-во юст., 1903, № 17840).

Басова. По др. сведениям, имя Б.—Лидия.

Басс, Мендель. Умер.—Пропущена ссылка на отчет о якутском процессе Б. и др.: «Право», 1906, № 9.

Бастрыгин. Имя Б.—не Александр, а Алексей. (М-во юст., 1903, № 17840).

Баталин. Анатолий Михайлович, с. священ. 28 ноября 1904 г. Б., бывший тогда студ. Петерб. ун-та, арестован на демонстрации на Невском просп. (нес знамя). Приговорен Петерб. суд. пал. 6—7 апр. 1905 г. к аресту на 4 мес. с зачетом предварит. заключения (по 11 марта 1905 г.). Приговор обжалован Б. в Сенат; дело прекращено по указу 21 окт. 1905 г. (Прав. сенат, угол. касс. деп., апелл. стол, 1905, № 3490/19).

Батманов. Тот же, повидимому, Б. был выбран в 1917 г. в Учр. собрание от Тамбовск. избир. округа по списку с.-р. и сов. крест. деп. (Всеросс. Учр. собрание. М.—Л., 1930).

Батраков. Приговором Московск. суд. пал. в Нижнем-Новгороде от 10 февр. 1908 г. по делу о местн. объединенном ком-те РСДРП присужден к ссылке на поселение. (М-во юст., 1906, № 20098).

Баумштейн, Нина. Род. ок. 1879 г. Привлекалась еще в 1902 г. в Москве по делу ком-та РСДРП. (Обзор 1902).

Бедняков, Конст. В 1917 г. большевик, председатель сов. раб. деп. на Сухонск. артилл. зав., тов. предс. исп. ком-та Вологодск. сов. р. и с. деп. (М. Ветошкин, Революция и гражд. война на Севере. Вологда, 1927).

Беленький, Ефим. Дело слушалось в 1905 г. Б., по применении к нему манифеста 11 авг. 1904 г., был присужден к 4 мес. тюрьмы. По кассац. жалобе Б. этот приговор 10 мая 1905 г. был отменен сенатом, передавшим дело на новое рассмотрение Виленск. суд. пал. Впоследствии дело прекращено. («Право» 1905, № 20).

Беленький, Нехемий. Дело 1904 г. прекращено по указу 21 окт. 1905 г. (М-во юст., 1905, № 18172).

Белинский, Вацлав. По данным некролога в сб-ке «Труд и меч» (Киев, 1923): род. в 1881 г., в РСДРП с 1901 г., с 1903 г. большевик, за руководство забастовкой в 1905 г. в главн. мастерских Ю.-З. ж. д. выслан из Киева в Екатеринослав, где продолжал партийн. работу; в июне 1907 г. арестован и выслан в Кемь (Арх. г.), оттуда бежал в Лондон; в конце 1917 г. вернулся на Украину и 19 янв. 1918 г. погиб в Киеве во время восстания против Центр. рады.

Белов, Николай Арс. Предположение, что этот же Б. был в сов. раб. деп. Костромы в 1905 г.,—неправильно. В совет входил Пав. Ив. Белов, к которому и относятся соотв. ссылки в библиографии (на ст. Высоцкого, Федорова). (М-во юст., 1906, № 19188).

ЗАМЕЧЕННЫЕ ВАЖНЕЙШИЕ ОПЕЧАТКИ.

Столбец	Строка	Напечатано	Следует читать
129	11 снизу	752,84	75,284
133	14 »	суд	на суд
137	21, 18 снизу	У., Ч.	I.
140	28 сверху	№ 6, 1903, 107	№ 16, 1903, 6—7
140	4 снизу	состоял... Саратове	, состоя... Саратове,
143	5 »	П. Гусевым	Н. Гусевым
144	19 сверху	«1905 г.	Ф. Архипов, «1905 г.
144	26 »	Махнонец	Махновец
150	13 »	**«Аснин»**	**«Асник, Н.»**
153	3 »	21 июля	21 июля 1907 г.
155	38, 39 сверху	радянськії влади на Украіні. Из ВКУ та Народнїй	радянської влади на Україні. ЦВКУ та Народній
157	52 сверху	И. Голубев... IV	Н. Голубев... VI
158	11 »	1895 г.	1896 г.
158	4 снизу	**Климов**	**Климанов**
158	3 »	уч.	у.
162	4 сверху	полиции	полиции на 1 г.
163	26 »	т. г.	1894 г.
169	28 »	резолюции	революции
175	28 снизу	также	там же
184	28 сверху	1928, III (59)	1929, III (52)
190	35 снизу	II	I
195	1 »	18	318
196	9 »	1900 г.	1900-х г. г.
205	4 »	л. л.	Л.
208	11 сверху	1926	1925
211	42 »	(Е. Ноздрин). — Старожил,	—Старожил (Е. Ноздрин),
212	32 »	и с	и др. С
214	34 снизу	7	67
215	14 »	№ 11166,	№ 11661.
216	1 сверху	(Чеслав Иосифович)	(Чеслав Иосифович?)
220	4 »	июня	июля
221	15 снизу	X (56)	IX (56)
232	33 сверху	Меничина	Меншчына
232	34 »	11	II
237	18 »	Белявским	Беляевским
241	37 »	«союза»	«группы»
244	18 снизу	с 1904 г.	1904 г.
254	35 сверху	РСДРП (б)	РСДРП (о)
264	12 снизу	**«Бахарев, В. П.»**	**«Бахарев, В.»**
267	5 сверху	(«Дело»),	«Дело»
273	35 снизу	зампред	зампред СНК
275	37 »	№ 27	№ 49
279	20 »	тек.	того же